Correio da Manhã

DIRETOR
M. PAULO FILHO
Avenida Gomes Freire, 471

Fundador — EDMUNDO BITTENCOURT

SUPERINTENDENTE
JOSÉ V. PORTINHO
N. 19.296 — ANO LV

REDATOR-CHEFE
ANTONIO CALLADO

RIO DE JANEIRO, TÊRÇA-FEIRA, 21 DE FEVEREIRO DE 1956

GERENTE
ALINIO DE SALLES

O marechal Bulganin apresentará hoje seu relatório ao Congresso do Partido Comunista da Rússia

Discursos de Malenkov e do marechal Jukov — Beria levou a culpa

MOSCOU, 20. Com antecipação sôbre o horário previsto, o Congresso do Partido Comunista da Rússia encerrou hoje os debates sôbre o relatório moral apresentado pelo sr. Khruchtchev, primeiro secretário do Partido, aprovando unânimemente a linha política e as atividades práticas da Comissão Central, bem como o relatório da Comissão de Verificação.

O relatório do marechal Bulganin é aguardado para amanhã. Restará na ordem do dia apenas o assunto referente às eleições para a Comissão Central.

O Congresso poderia encerrar os seus trabalhos sexta-feira. Pela primeira vez, uma grande manifestação popular está prevista, nesta capital, para quando do encerramento do Congresso. Será realizada, provàvelmente, no Estádio "Dinamo", que comporta mais de 80.000 pessoas. F.P.

RELATÓRIO DE MALENKOV

MOSCOU, 20. Georges Malenkov, cuja manutenção no Presídio da Comissão Central do Partido Comunista da Rússia ninguém duvida nesta capital, começou o seu relatório perante o XX Congresso do partido com uma citação de Khruchtchev e citou seis vêzes o primeiro secretário do partido.

Nesse relatório, apresentado há três dias mas só ontem publicado, Malenkov faz 22 referências a Lenine, sem evocar uma única vez o nome de Stalin, a quem substituiu em 1953 na presidência do Conselho. Repelindo igualmente a prática do culto da personalidade, declarou Malenkov que "prejudicavam consideràvelmente a direção do partido e do país essas atividades que chegam a decisões unilaterais inapeláveis, arbitrárias em dado período". Referindo-se ao caso Béria, declarou o ministro das Centrais Elétricas que a denúncia "dêsse pior inimigo do partido e do povo, dêsse inveterado agente do imperialismo, e dos seus cúmplices, constituía uma grande vitória do partido e da sua direção coletiva".

No domínio das relações internacionais, Malenkov protestou vigorosamente contra as teses a respeito da possibilidade de "imposição do exterior de qualquer transformação social ou de regime" e qualificou de "malévolas invenções" as afirmações a respeito da exportação da revolução, da expansão comunista ou da ameaça do comunismo russo. Acentuou Malenkov: "Não se deve esquecer que a coexistência pacífica é um processo bilateral, dependente não só da Rússia mas igualmente do mundo capitalista, que precisamente a perturbou esperando que, extenuada por uma primeira guerra imperialista, a Rússia se transformaria em presa fácil. Estamos persuadidos de que o socialismo vencerá na emulação pacífica, mas isso não acontecerá nem pela exportação da revolução, nem pelos canhões ou invasões".

Malenkov concedeu primordial importância à necessidade de "aplainar tôdas as anomalias nas relações entre a Rússia e os Estados Unidos, das quais dependem a harmonia, o fim da corrida armamentista e a paz, em ampla medida".

Acentuou Malenkov que a falta de compreensão e de apoio encontrada nos Estados Unidos pelas mensagens de Bulganin atestava "a fôrça dos partidários americanos de uma solução dos problemas em suspenso por meio da guerra, bem como a sua pressão sôbre o presidente e sôbre o govêrno".

"A coexistência supõe a cooperação e ações recíprocas", assinalou Malenkov, que qualificou de "perigosa" a idéia do equilíbrio por meio de uma política de fôrça, declarando ter a convicção de que uma outra guerra mundial determinaria a total falência do sistema capitalista mundial.

Finalmente, no seu domínio, no da eletrificação, declarou o ministro que, a despeito do atual atraso da Rússia com relação aos Estados Unidos, eram reais e realizáveis as possibilidades de ultrapassar-se a produção americana, citando em apoio dessa asserção o fato de as usinas russas de construção de equipamento, não sòmente cobrirem as necessidades nacionais, mas permitirem a exportação, notadamente para a China e para as chamadas democracias populares. FP.

GUERRA DE DESTRUIÇÃO MACIÇA — DIZ O MARECHAL JUKOV

MOSCOU, 20. O marechal Jukov falou perante o Congresso do Partido Comunista como ministro da Defesa. Evocando notadamente a existência de bases americanas, declarou recusar-se a acreditar na sua finalidade defensiva porque, acentuou "ninguém versado na arte da guerra pode compreender que bases situadas a milhares de quilômetros possam desempenhar um papel defensivo". Afirmou, analisando a composição das fôrças armadas americanas: "No seu sistema de bloco militar, os Estados Unidos monopolizam aviação estratégica capaz de transportar armas atômicas partindo de bases situadas em tôrno da Rússia. Contràriamente, deixam aos seus associados a preocupação de fornecer tropas de terra, aviação tática e fôrças auxiliares". Condenando a teoria do emprêgo estritamente defensivo das armas nucleares, declarou o marechal Jukov, sob aplausos: "Se quiserem desencadear ataques atômicos, estejam prontos para receber ataques similares, talvez ainda mais fortes. Passou o tempo das ex-

(Conclui na 10.ª pagina)

A vida no "fundo" do mundo

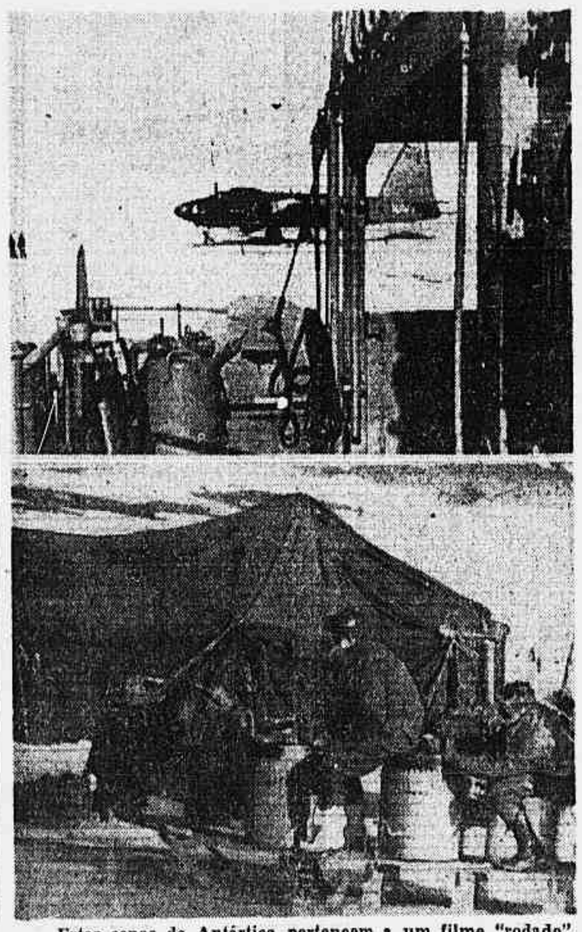

Estas cenas da Antártica pertencem a um filme "rodado" pelo comandante John H. Torbert. A foto de cima mostra-nos um aeródromo em Mc Murde Sound e a de baixo membros da expedição montados num trenó de suprimentos. O comandante Torbert sofreu um desastre com seu aparelho "Neptuno", ao juntar-se aos demais aparelhos na busca de um outro aparelho americano que caira antes nas selvas venezuelanas. Tanto Torbert e seus homens quanto os sete membros da tripulação do primeiro avião foram salvos recentemente. (Foto I.N.P.)

Continuam rebeladas as fôrças militares em Iquitos

Presos ainda oito redatores de "La Prensa" de Lima — Comunicado do govêrno

LIMA, 20. Não ocorreu nenhuma mudança na situação da rebelião de Iquitos, no dia de sábado. Nenhuma guarnição juntou-se ao movimento. A diretoria de "La Prensa" e "Última Hora" decidiu abster-se de publicar os jornais, enquanto são feitas diligências para a retirada do censor que lhes foi nomeado, parecendo que as conversações estão bem encaminhadas. F. P.

REDATORES PRESOS

LIMA, 20. A Rádio Nacional do Peru avisa a população civil de Iquitos que a qualquer momento serão dadas instruções para que a referida população adote tôdas as medidas tendo em vista o início das operações militares de represssão ao movimento subversivo. Por outro lado foram postos em liberdade os repórteres e redatores de "La Prensa" ontem à noite, como se anunciara oficialmente, ficando ainda oito detidos, contra os quais, esclarece o Ministério do Interior, serão realizadas investigações para ficar estabelecido se são apristas, comunistas ou elementos que resistiram à autoridade. F.P.

COMUNICADO OFICIAL

LIMA, 20. Foi publicado o seguinte comunicado oficial: 1) O movimento subversivo da Divisão da Selva ficou limitado à cidade de Iquitos, que se encontra isolada em conseqüência do bloqueio estabelecido pela flotilha fluvial do Amazonas. 2) O comando em campanha desenvolve as operações militares para debelar a insurreição, tendo adotado as necessárias providências para evitar perdas e danos à população, na medida do possível. 3) Os chefes de tôdas as divisões rejeitaram categòricamente as propostas do chefe rebelde para aderir ao movimento subversivo. 4) Não há alteração no território da República. As guarnições da Selva, com exceção de Iquitos, e as fôrças do Exército, da marinha, da aviação e da polícia permanecem leais ao govêrno constitucional em todo o território e repudiam o motim do ex-chefe da Divisão da Selva. — F.P.

BOMBARDEIO AÉREO

LIMA, 20. O govêrno do presidente Manuel Odria deu a entender que pretende efetuar bombardeio aéreo contra Iquitos, baluarte dos rebeldes do general Merino Pereira, quando a Rádio Nacional de Lima pediu aos habitantes de Iquitos que ouçam as suas transmissões para receber instruções sôbre como evitar danos, no momento em que o govêrno tomar medidas para sufocar a rebelião. U.P.

NOVO CHEFE DAS FÔRÇAS GOVERNISTAS

LIMA, 20. O govêrno anunciou a nomeação do novo chefe das fôrças encarregadas de sufocar a rebelião de Iquitos e a destituição do comandante da Divisão sublevada nessa cidade.

O Ministério da Guerra distribuiu, a propósito, o seguinte comunicado,

"O general de brigada Júlio Humberto Luna Ferreccio assumiu o comandando da Divisão

TERRORISMO EM GOA

PANGIM, (Goa), 20 — Foi encontrada, no dia 18, uma bomba incendiária, diante do comissariado de polícia de Margão (cabeça do distrito das Índias Portuguêsas), anuncia-se, de fonte oficial. A bomba foi desmontada.

Por outro lado, terroristas vindos de território indiano, atacaram, no dia 19, o pôsto avançado de polícia, de Chandel, no distrito setentrional de Pernem, anuncia-se da mesma fonte. Foram repelidos, mas voltaram quatro horas depois, quando acabaram fugindo, diante de um tiro da guarnição de polícia. Não houve vítimas. — F.P.

As negociações franco-alemãs e o território do Sarre

Entregue no Quai D'Orsay o memorando de Bonn — A construção do canal do Mosela

PARIS, 20. O memorando alemão sôbre o Sarre foi entrgue no Quai d'Orsay, noticia-se nos círculos autorizados. Êsse documento responde a uma nota francesa, entregue em Bonn na segunda-feira passada, na qual o Govêrno francês relacionava as questões relativas ao Sarre, que desejaria fôssem discutidas durante as negociações franco-alemãs que serão iniciadas hoje em Paris.

Heinrich Von Brentano, ministro federal das Relações Exteriores, e Christian Pineau, ministros francês das Relações Exteriores, entrarão em acôrdo, durante suas entrevistas de hoje e amanhã, sôbre diretrizes exatas que serão transmitidas aos peritos. Prevê-se que as negociações durarão algumas semanas, e tratarão das seguintes questões, em particular:

1) — Exploração pela França das jazidas do Warndt (situadas no sub-solo sarrense, a partir do território francês), gestão das minas do Sarre, manutenção da corrente de intercâmbios franco-sarrenses.

2) — Projeto de canalização do Mosela, que o Govêrno francês considera como estreitamente ligado ao problema sarrense.

3) — Relações econômicas franco-alemãs.

4) — Relações culturais, principalmente a questão do ensino do francês nos estabelecimentos alemães.

A solução dêsses problemas permitiria liquidar o contencioso franco-alemão, no momento em que o "impulso europeu" entra em nova fase. F.P.

O CANAL DO MOSELA

PARIS, 20. O problema apresentado pelo projeto de ser estabelecido um canal paralelo ao curso do Mosela, entre Metz e Coblença, constituirá um dos principais pontos das conversações franco-alemãs, a serem hoje

(Continua na 12.ª página)

Estalinismo, leninismo ou proto-titoismo

(I)

Kruchev voltou a frizar que a política externa russa se orienta segundo os princípios do leninismo. Já vimos em outra nota o que isso poderá significar para as relações do bloco soviético com o mundo livre. Veremos agora o que significa o "leninismo" de Kruchev na esfera das relações com os Estados comunistas. No discurso de Kruchev no Congresso do P. C. russo não há qualquer referência ao estalinismo. Êste parece arquivado, pelo menos nas relações com a China e a Iugoslavia. Embora não referido, está ainda em vigor nas relações com os satélites. Veremos, porém, que o "leninismo" de Kruchev não passa de "proto-titoismo", isto é, do titoismo em sua fórmula original.

Stalin resolveu o dilema entre a solidariedade ideológica e os interêsses nacionais dos Estados comunistas convertendo a primazia do Estado russo numa parte essencial da doutrina do "socialismo num só país". Êsse é o significado da fórmula "liderança da União Soviética". A fórmula estalinista não sofreu contestação até o aparecimento do govêrno comunista de Tito e quando Mao, contra o conselho de Stalin, desfechou a campanha final para criar na China um império comunista. A doutrina da "liderança da União Soviética" foi mantida enquanto viveu Stalin. Mas já estava sem solução o dilema: nacionalismo — o direito de um partido comunista nacional tomar o poder e desenvolvê-lo a sua maneira — **versus** "internacionalismo", sinônimo da "liderança russa".

Tito e os comunistas elaboraram a primeira doutrina alternativa entre 1948 e 1950. O titoismo original repudiava o conceito de "liderança soviética" e apelava para a solidariedade fraternal entre Estados iguais e independentes, marchando pelos próprios métodos para o objetivo estabelecido por Lenine. O "proto-titoismo" expressava ideològicamente o desejo dos líderes iugoslavos de reconquistar seu lugar, como membros independentes, dentro de um bloco soviético reformado. A campanha do Kremlin e do Cominform contra o titoismo determinou a evolução dêste, primeiro para um sectarismo titoista, e depois para sua posição atual, ampla, arejada e não sectária; o caminho do progresso socialpode diferir **em princípio** como em detalhe, segundo a história e o estágio econômico de um país; o socialismo "reformista" dos social-democratas pode ser tão eficiente em determinada circunstância como o tipo soviético em outro; o modêlo iugoslavo é apenas um entre muitos.

Após a morte de Stalin, os líderes comunistas evoluíram firmemente para a solução proto-titoista de seu dilema internacional. Essa evolução foi principalmente provocada pelos poderosos aliados chineses. Foi exaltado o internacionalismo leninista e esquecido, pelo menos temporàriamente, o princípio da liderança soviética. O momento decisivo dessa evolução ocorreu na visita de Kruchev a Pequim, em outubro de 1954. A partir de então, a imprensa russa passou a falar do "campo da paz liderado pela União Soviética e China Popular".

Mas a doutrina da solidariedade fraternal entre governos comunistas independentes, proclamada por Tito em 1948 e agora adotada por Kruchev, não é solução duradoura para o dilema — solidariedade ideológica e interêsse nacional. A solução estalinista era aplicável enquanto não surgiram Estados comunistas independentes; a solução proto-titoista de Kruchev durará enquanto forem possíveis compromissos entre os interêsses nacionais sem muita dificuldade. O titoismo já evoluiu para fora da política de blocos, isto é, não se colocará mais no bloco soviético. No encontro Kruchev-Tito, em Belgrado, foi êste o grande obstáculo na questão das relações inter-partidárias.

L. A. B.

Suspenso o embargo de armas para o Oriente Médio

Zarpou o "James Monroe" com 18 "tanks" para a Arábia Saudita — Manifestação sionista em Nova York

O cargueiro "James Monroe" saiu hoje, depois de haver recebido, durante o dia de ontem, os dezoito tanques destinados à Arábia Saudita e que estavam sujeitos ao embargo temporário, imposto sexta-feira passada, e agora suspenso. F.P.

AUTORIZAÇÃO DO PRESIDENTE EISENHOWER

WASHINGTON, 20 — "O presidente dos Estados Unidos decidiu autorizar a remessa de material militar, acompanhado de licenças de exportação válidas, com destino a Israel e países árabes" — declarou um comunicado do Departamento de Estado enviado à imprensa.

Êsse comunicado, que anunciava de fato a suspensão do embargo de armas americanas para o Oriente Médio, recorda que as licenças de exportação concedidas por Washington se relacionam estritamente ao material "destinado a manter a segurança interna e a legítima defesa dessas nações".

O documento evoca ainda a "corrida aos armamentos" provocada pelas remessas de armas do bloco russo àquela região do mundo. "Essa corrida, prossegue o comunicado, teria aumentado o perigo de guerra nessa zona". F.P.

MANIFESTAÇÃO SIONISTA

NOVA YORK, 20 — As operações de carregamento dos 18 tanques do tipo "Walker Bulldog", destinados à Arábia Saudita, foram reiniciadas na tarde de ontem no cais de Brooklyn, onde se encontra o cargueiro "James Monroe". Não se registrou qualquer incidente sério, a despeito da presença de vários grupos de manifestantes sionistas diante do cais. Tendo chegado durante a noite anterior, logo após a notícia da decisão do govêrno de reiniciar as remessas de armas destinadas ao Oriente Médio, os manifestantes, em maior parte estudantes de Teologia, contentaram em entoar periòdicamente cantos judaicos e circular calmamente conduzindo cartazes com êstes dizeres: "Parar o auxílio aos comunistas", "Maior auxílio para Dulles" e "Onde está a justiça norte-americana?". Foi assinalado um único incidente no momento em que os estivadores deixavam o cais para o almôço: um dos dirigentes do grupo sionista interpelou os operários e, após uma viva troca de palavras, a polícia interveio. Os manifestantes rezaram, dispersando-se em seguida. F.P.

RISCO DE GUERRA

NOVA YORK, 20 — Os tripulantes do "James Monroe", que transporta para a Arábia Saudita os 18 tanques vendidos pelos Estados Unidos a êsse país, ameaçaram ontem retardar a partida do cargueiro caso não recebessem um prêmio de guerra. Realmente, 30 dos 33 membros da tripulação, assinaram uma petição para que lhes fôsse concedido êsse prêmio antes de o navio suspender ferros. Ao que parece, julgam êsses tripulantes que os protestos feitos por Israel a propósito da entrega dos referidos tanques constituem um risco de guerra. F.P.

INTERÊSSES PETROLÍFEROS

WASHINGTON, 20 — O representante democrata por Nova York, Emanuel Celler, denunciou que "os interêsses petrolíferos", representados pelo subsecretário de Estado Herbert Hoover Filho, fizeram com que o presidente Eisenhower permitisse o embarque de 18 tanques norte-americanos para a Arábia Saudita.

Disse que "os interêsses petrolíferos prevaleceram sôbre o presidente", no controvertido embarque de armas.

Acrescentou que "estão representados por Herbert Hoover Filho, que no ano passado recebeu dêles alguns contratos mui lucrativos."

Não foi possível aos jornalistas conseguir falar ao subsecretário Hoover, e um funcionário do Departamento de Estado declinou de fazer comentários sôbre a acusação formulada pelo parlamentar. U.P.

SATISFAÇÃO EM LONDRES

LONDRES, 20 — A decisão do govêrno americano, de levantar

(Continua na 10.ª pagina)

A ALTA DO CAFÉ nos Estados Unidos

Preocupados os torradores com a reação das donas de casa

Nova York, 20 - O café, que três de cada quatro norte-americanos bebem diàriamente, está novamente num novo período de alta de preços. A maioria dos tipos serão vendidos dentro em breve a um dólar ou mais a libra (454 gramas).

Os torradores de café estão preocupados. Lembram-se muito bem da indignação das donas de casa durante a alta em espiral de 1954, quando algumas variedades chegaram a ser vendidas a um dólar e meio a libra-pêso. Organizaram-se então campanhas de boicote, desceu o consumo e o Congresso realizou uma investigação.

Recentemente, numerosos torradores elevaram os preços do café enlatado ao vácuo até cinco centavos a libra-pêso, para neutralizar o aumento do custo do café em grão. Êste aumento, quando se refletir plenamente nas vendas a varejo, levará os preços dos tipos mais populares a um dólar ou mais.

Os peritos da indústria do café, que faz um negócio de 3 bilhões de dólares por ano nos Estados Unidos, mostram-se pouco inclinados a discutir a situação dos preços. Admitem alguns que os preços poderiam subir ainda antes que a espiral termine sua marcha ascendente.

A indústria do café não se entusiasma com a perspectiva de que seu produto seja vendido a um dólar ou mais no varejo.

"A marca de um dólar a libra - declarou um torrador - tem efeito psicológico sôbre as donas de casa. Quando têm de pagar um dólar ou mais a libra de café, consideram que estão sendo roubadas. Nós, no entanto, não podemos absorver o aumento dos preços do café em grão. Nossa margem de lucro é muito pequena".

O último aumento nos preços reflete algo raro no abastecimento de café da América do Sul. Ainda há grande quantidade de café no Brasil, porém grande parte do mesmo é de qualidade inferior, que normalmente não se utiliza para o consumo nos Estados Unidos.

A maioria dos cafés de consumo nos Estados Unidos são mesclados. Os cafés brasileiros, cultivados a pleno sol, constituem a base destas mesclas. São então mesclados com os cafés mais suaves ou de melhor qualidade cultivados à sombra na Colômbia, El Salvador e México.

Em fontes da indústria se declarou que a produção de café suave poderia diminuir ou ser inferior à da colheita de 1954-55, em virtude das fortes chuvas e dos prejuízos causados pelas geadas. O abastecimento dêste café se torna menos abundante em razão da crescente procura dos países europeus, em consequência da elevação do nível de vida ali.

Os torradores dos Estados Unidos, prevendo uma produção maior êste ano, mantiveram baixas as suas reservas, pois esperavam uma baixa dos preços. Mas se equivocaram e agora lutam entre si pelos estoques disponíveis.

O fato determinou um acentuado aumento dos tipos suaves, que de cêrca de 62 centavos em dezembro último subiram a 74 centavos na semana passada. Os cafés brasileiros tiveram um aumento de 6 centavos e estão a uns 52 centavos a libra.

"Se os preços do café sem torrar continuarem subindo" - disse um torrador - "teremos que passar o aumento ao consumidor, embora contra a nossa vontade".

As principais cadeias de armazéns aumentaram os preços de suas variedades entre dois e quatro centavos, com o que o preço de venda é em média de 87 centavos a libra-pêso. U.P.

A Inglaterra não assinará um novo acôrdo internacional do trigo

Comunicação do delegado britânico à conferência da ONU — Suspensa a sessão plenária

Genebra, 20 - A Grã-Bretanha anunciou hoje que não assinará um novo Convênio Internacional do Trigo. A comunicação foi feita pelo delegado britânico, sr. G. S. Bishop, ao iniciar-se a Conferência Internacional do Trigo da ONU, com a presença de delegados de 60 nações.

Após ouvir as breves declarações dos delegados dos Estados Unidos e do Canadá, que solicitaram tempo para examinar a situação criada com a decisão inglêsa, o presidente da Conferência, sr. Frank Sheed Anderson, dos Estados Unidos, suspendeu a sessão plenária e convocou uma sessão privada.

A Conferência não chegou a sequer a abordar o primeiro ponto de seu temário, relativo às disposições gerais para as deliberações desta semana. A declaração britânica, segundo o sr. Anderson, tornava necessária "uma completa reorganização da conferência".

Espera-se celebrar outra sessão plenária amanhã pela manhã, depois que os delegados tenham tempo de conferenciar entre si e consultar seus respectivos govêrnos sôbre a nova situação.

O sr. Bishop explicou que o govêrno britânico examinou "sèriamente" o problema durante longo tempo, chegando à conclusão de que não podia subscrever novamente o Convênio Internacional, porque:

1. Em sua forma atual (recomendada pela Conferência, em sua primeira sessão, no mês de outubro passado, e pelas reuniões executivas realizadas desde então, como base para o novo acôrdo que devia começar a reger em agôsto próximo) "O convênio não contém disposições relativas à colocação dos excedentes existentes".

2. O convênio nada faz para impedir que a produção continue a ser superior à procura real.

3. Tão pouco procura fomentar o incremento do consumo.

4. Não contém disposições efetivas para garantir que os preços possam oscilar livremente, dentro dos limites atualmente fixados, de acôrdo com a lei da oferta e da procura.

Ademais, disse Bishop, o govêrno britânico considera que, se subscrevesse novamente o convênio, teria de voltar ao regime de contrôle do comércio do trigo e, possivelmente, ao comércio estatal.

Aduziu o delegado britânico que o

(Continua na 12.ª página)

Resenha Internacional

ARGENTINA — O presidente Aramburu, em importante discurso de política estrangeira pronunciada em Mar del Plata, colocou firmemente a Argentina "ao lado dos países que lutam pela liberdade democrática", e lançou um apêlo em favor da aproximação das nações americanas e a unidade continental".

— Serão necessárias mais duas semanas de conversações para que se conclua o acôrdo pelo qual o Banco de Exportação e Importação emprestará 60 milhões de dólares à Argentina, destinados a uma usina siderúrgica, segundo fontes responsáveis.

CHILE — O subsecretário do Interior anunciou a libertação de todos os detidos políticos que estavam recolhidos ao campo de concentração de Piasagua.

ESTADOS UNIDOS — James Hagerty, secretário de imprensa da Casa Branca, anunciou que Eisenhower resolvera prolongar suas férias até sexta-feira ou sábado.

Desmentiu categòricamente os rumores de que o presidente anunciaria sexta-feira a sua decisão quanto aos seus projetos eleitorais.

— Funcionários do Departamento da Agricultura declararam hoje que têm adequada autoridade legal e abundância de excedentes de artigos de primeira necessidade com os quais o presidente Eisenhower pode concretizar o oferecimento feito à Europa Ocidental. O primeiro magistrado ofereceu ajuda de emergência de alimentos aos países ocidentais da Europa, cujas colheitas sofreram muito em conseqüência do rigor do inverno.

FRANÇA — Jacques Chaban-Delmas, deputado, foi nomeado ministro de Estado sem pasta; e Maurice Lemaire, também membro da Assembléia Nacional, foi nomeado secretário de Estado da Indústria e Comércio.

GRA-BRETANHA — Os dois navios britânicos — o "Corchester" e o "City of Sydney" — colidiram ao largo das costas de Norfolk. Vários navios que se achavam nas proximidades, acorreram velozmente ao local. Chegaram a tempo de recolherem 13 dos 21 membros da tripulação do "Corchester".

— A Grã-Bretanha permanece oposta a qualquer abandono de seus direitos soberanos nos territórios da Antártica, conhecidos pelo nome de "Dependências das ilhas Falkland", declara-se em fonte autorizada. O govêrno britânico não foi nem consultado, nem informado da decisão da Índia de pedir que a questão do futuro dos territórios antárticos seja posta na ordem do dia da próxima assembléia geral das Nações Unidas.

INDOCHINA — A Rádio-França, estação do govêrno francês que funciona há vários anos no Viet Nam, deixará de existir no dia 25 do corrente. A emissora, segundo se anunciou hoje, será fechada a pedido do govêrno vietnamita. As autoridades francesas informaram que pretendem instalar uma estação de rádio na Cambodja.

Outras notícias na 10.ª página

ASMA

EUFIN

O remédio eficaz de fórmula alemã

Whisky ESCOCÊS
King George IV
SABOR INIGUALAVEL

DR. CAMPOS DE REZENDE

Molestias dos olhos — Cirurgia da catarata. — R. Visc. Inhaúma 134, 18.º andar (Ed. Rio Paraná) — Salas 1819 a 1822 (Sede própria) — Reserve sua consulta pelo telefone 43-4494, das 8 às 18 horas. 61853

ASSINATURAS

AVISAMOS QUE OS PREÇOS DAS ASSINATURAS DO "CORREIO DA MANHÃ" SÃO OS SEGUINTES:

ANUAL — CR$ 300,00
SEMESTRAL — CR$ 180,00

SANTOS VAHLIS

comunica que o Programa "EM NOME DO POVO" sob seu exclusivo patrocínio, estreará hoje pela RÁDIO GLOBO às 21,35 horas, abordando assunto da atualidade e que terá grande repercussão.

Reafirma sua declaração anterior de absoluta neutralidade, não assumindo nenhuma responsabilidade, direta ou indireta pelos temas focalizados, nesse programa. Deseja, entretanto, convidar o público a externar sua opinião a respeito do referido programa.

SANTOS VAHLIS

RUA DA ASSEMBLÉIA, 104 — 4.º ANDAR

86497

NO DOMÍNIO DA CONFUSÃO

Não sei por que carga d'água (talvez pela que desabou na quinta-feira) foi o meu nome envolvido no debate que se travou entre o senhor ministro da Fazenda e o *Correio da Manhã*, a respeito de um editorial intitulado "Cinto e Expansão".

Devo declarar, para esclarecimento do ilustre ministro, que nos vinte anos em que tenho colaborado neste jornal, nunca a sua direção interferiu, direta ou indiretamente, no sentido ou na forma de meus escritos, como também jamais me consultou sôbre a orientação de seus editoriais versando matéria econômica.

Em sentido oposto, diz o artigo de fundo do conceituado "Diário de Notícias", que o doutor José Maria Alkmim frequentara e ouvira um curso intensivo de preparação econômico-financeira por mim ministrado. Nada mais inexato. Tive a honra de ser apresentado ao atual ministro da Fazenda e de com êle rápidamente conversar, uma só vez, algumas semanas antes das eleições de 3 de outubro. Nunca mais o vi, nem por êle fui procurado.

Diante dessas afirmações positivas, penso ter o direito de me considerar inteiramente alheio ao debate do eminente ministro com o *Correio da Manhã*, como também isento de qualquer responsabilidade, mesmo indireta, na orientação que transparece nas entrevistas de s. excia. em Belo Horizonte e ao "Diário de Notícias".

Seja-me apenas permitido lamentar a confusão reinante em matéria de tão vital importância para a economia do país, como é a do combate à inflação e do desenvolvimento econômico. Pessoas de responsabilidade investem com bravura e veemência contra os mais comesinhos *sintomas* inflacionários (que "O Globo" tão bem descreveu em editorial de sábado, citando uma das maiores autoridades mundiais no assunto) *numa triste confusão de efeitos com causas.*

Abra-se qualquer livro descritivo de conjuntura inflacionária em outros países, — e o Brasil não é o primeiro a passar por essa triste enfermidade — e ali se encontrará o relato dos mesmos *sintomas* de inflação, como o da proliferação dos intermediários, da "ganância" dos comerciantes, da multiplicação das biates, dos cadillacs etc. É o regime do dinheiro fácil e abundante. Mas isso tudo só existe porque há excesso de dinheiro, isto é de meios de pagamento e distorsão de sua distribuição e aplicação, fenômenos que constituem a própria essência da inflação.

É lamentável que na segunda metade do século XX, num país que se supõe dispôr de elites, ainda seja necessário repisar êsses lugares comuns, por cuja repetição confesso meu acanhamento.

Não sei porque me citam tanto e me leem tão pouco. Vou mencionar apenas dois aspetos do combate à inflação que eu tenho repetidamente procurado esclarecer e que parecem continuar ignorados.

O primeiro é o de que se pode vencer a inflação pela expansão da produção e sem restrição do crédito, proposição que há pouco se insinuou, mais uma vez, nas declarações do próprio presidente da República. Mas, Deus do Céu, tenho eu repetido dezenas de vêzes, à produção de um país em que os fatores de produção estão plenamente utilizados, só pode aumentar aqui, nos Estados Unidos ou em qualquer outro país, com as melhores hipóteses, na ordem de grandeza de 5%, de 6% ou de 7% ao ano, o que é aliás, excelente, pois corresponde a melhorar o padrão de vida do povo *em 100 por cento em menos de 20 anos.* Como conciliar êstes 5% ou 7% com expansões de crédito de 20%, de 30%, de 40% e de até de 60% ao ano, como temos feito, sem cair na inflação desbragada?!

Outra proposição que tem sido e que neste momento novamente ameaça constituir sério entrave ao combate à inflação é a de que "o *crédito para a produção* é indispensável" e que o mal reside apenas no crédito à especulação. É uma proposição que tanto tem de sedutora para os leigos (inclusive os banqueiros), como de simplória. E dá lugar aos mais graves equívocos. Procurei explicar isso, em detalhe, num artigo do *Correio*, intitulado "Crédito à Produção" publicado em 14 de maio do ano passado.

A cura da inflação é bem menos difícil do que parece. Precisa de um timoneiro bem seguro de seus rumos e dotado de caráter e energia, além, é claro, de um presidente que lhe dê o mais decidido apoio.

Penso que tudo se pode resumir em cinco itens:

1.º) Revigoramento da Instrução 108 da SUMOC, segundo a qual os bancos só podem dar aplicação a 50% *de novos* depósitos, isto é 50% do excesso dos depósitos acrescidos de agora por diante, recolhendo os outros 50% à SUMOC (e não ao Banco do Brasil);

2.º) Estabelecimento de "tetos" do máximo de crédito em cada carteira do Banco do Brasil, sem que isso importe em fixar êsses tetos abaixo do nível atual;

3.º) Combater por todos os meios, inclusive os mais corajosos, os déficits dos orçamentos da União e Autarquias, sem descurar dos Estados; é o mais duro de executar;

4.º) Conter os aumentos de salário mínimo nas proporções do aumento do custo de vida a partir do após-guerra, como recomendou o Conselho Nacional de Economia em princípios de 1954;

5.º) Não *tentar* realizar investimentos e obras novas além do que permitam os recursos da economia privada e das disponibilidades governamentais. Procurei explicar êste item num artigo aqui publicado na semana passada sob o título de "Inflação e Desenvolvimento Econômico".

O problema em si é simples, como se vê. O de que precisa é do que em gíria mineira se chama de "peito". Mas tanto o presidente como o ministro são mineiros ilustres e conscientes de seus deveres para com a Nação.

Eugênio Gudin

As reivindicações dos trabalhadores e o govêrno

Várias campanhas estão sendo preparadas pelos sindicatos — Dois congressos em organização — Questões principais — Salário mínimo e salário profissional — Movimentos pacíficos

A maioria dos sindicatos do Distrito Federal e de outros centros, como São Paulo, Belo Horizonte, Pôrto Alegre e Recife, está elaborando os planos para levar os trabalhadores a pleitear, do govêrno, uma série de reivindicações que, se aceitas pelas autoridades, mudarão completamente a fisionomia social e econômica do país. Muitas dessas reivindicações giram em tôrno da elevação salarial. Há, porém, algumas que visam a reformar a Consolidação das Leis do Trabalho e a legislação da Previdência Social. Dentro de mais algumas semanas o govêrno começará a receber o impacto dessas reivindicações.

SALÁRIO MÍNIMO E PROFISSIONAL

Inicialmente, duas reivindicações sacudirão os órgãos operários e o Ministério do Trabalho: o salário mínimo e o salário profissional. Grande número de dirigentes de classe não concorda com a simples revisão das tabelas mínimas vigentes em todo o país. Argumentam que, por ocasião da decretação das tabelas do salário mínimo, uma boa parte de operários especializados fica no mesmo nível que os sem qualquer especialização. Sòmente depois de alguns meses, quando já se registraram conflitos internos, é que há pequenos reajustamentos. Como, agora, está em andamento a campanha do salário mínimo, estando à vista a reorganização das comissões regionais, os sindicatos não querem deixar de lado essa questão, que consideram da maior importância.

Sôbre o salário mínimo já se conhece o ponto de vista governamental: deve ser revista com base na elevação do custo de vida desde que entraram em vigor as tabelas atuais. Quanto ao salário profissional, desconhece-se o pensamento do govêrno.

ESCALA MÓVEL, APENAS

Dias após o ministro Parsifal Barroso tomar posse e quando concedeu sua primeira entrevista, o diretor do DNT falou ligeiramente com alguns jornalistas sôbre a escala móvel de salário. Mas nada foi adiante. Os sindicatos dos operários, por sua vez, não discutiram ainda o assunto.

PARTICIPAÇAO NOS LUCROS

Outra questão abandonada pelos sindicatos: a participação nos lucros das emprêsas. Contudo, para a sua compensação, há líderes sindicais que pensam em reivindicar o salário família. Seria uma modalidade de arrancar mais dinheiro dos empregadores de maneira mais imediata e sem o risco das complicações contabilísticas. O salário família poderá compensar a participação e o presidente do PTB e vice-presidente da República já se manifestou favorável a sua implantação.

DIREITO DE GREVE

O decreto-lei 9.070 constitui uma das mais sérias preocupações dos sindicatos. Êsse decreto proíbe, de maneira taxativa, a eclosão de greves nas atividades consideradas fundamentais e considera ilegais as greves declaradas antes que a Justiça do Trabalho tenha decretado aumento e os patrões não tenham cumprido as respectivas decisões. Na campanha sôbre a legislação trabalhista os dirigentes sindicais incluem também a revogação do decreto 9.070 e pedem a abolição de quaisquer medidas restritivas ao direito de greve.

AUTARQUIAS PARA OS SEGURADOS

Aproveitando o novo govêrno, os sindicatos já iniciaram a corrida para alcançar a direção dos institutos. Foram elaboradas listas com a relação de certos diretores de entidades de classe lançados, pelos seus companheiros, para os postos de direção nas autarquias. Os bancários não querem abrir mão da presidência do IAPB. A lista triplice organizada no ano passado continua com o apoio dos sindicatos dêsses empregados. O IAPI, o IAPTEC e o IAPM estão igualmente na mira dos sindicatos.

DOIS CONGRESSOS

Dois congressos já estão sendo organizados: O dos metalúrgicos, a se reunir em Volta Redonda, em abril, e o da Defesa das Leis Sociais. Êste último será uma outra edição do I Congresso Brasileiro da Previdência Social. As principais questões a serem debatidas nesses conclaves são: 1) Salário mínimo. 2) Salário profissional. 3) Salário família. 4) Reforma da Consolidação e da Previdência Social. 5) Aposentadoria em melhores condições. 6) Maior teto para as indenizações dos acidentes do trabalho. 7) Direito de greve amplo e irrestrito. 8) Unidade sindical. 9) Construção de casas para os trabalhadores. 10) Reforma da administração das autarquias.

CAMPANHA IMEDIATA

Tôdas as campanhas a que nos referimos acima serão executadas a prazo mais ou menos longo, podendo porém, haver uma concentração de esforços nos meses de março, abril e maio. Porém, a campanha pelo congelamento está aí mesmo. Nas assembléias sindicais sempre aparecem oradores fazendo apêlos às autoridades nesse sentido. Antes de entrar em vigor as novas tabelas do salário mínimo pretendem os operários levar as autoridades a determinar o congelamento dos preços das utilidades, tanto nas fontes de produção, como nos centros consumidores.

LUTAS PACÍFICAS

Mas essas lutas não serão marcadas por movimentos paredistas. Tôdas as últimas greves trouxeram sérios prejuízos para as classes obreiras. Haverá ameaças de paralização. Contudo, poucas serão as classes capazes de lançar mão do extremo recurso para conquistar suas reivindicações. Muitos movimentos salariais terminarão na Justiça do Trabalho com o julgamento de dissídios coletivos.

MAIS ATIVIDADE DO QUE NO ANO PASSADO

O ano sindical de 56 será certamente mais intenso do que o passado. Atualmente nota-se mais liberdade de ação dos órgãos de classe. Diversas diretorias serão renovadas e quando há eleições as classes sempre se tornam mais exigentes. O govêrno receberá, portanto, uma tremenda carga dos trabalhadores que tudo farão para vencer as dificuldades que os atormentam há anos.

REGULARIZAÇÃO de aforamentos concedidos pela Prefeitura

O critério adotado pela Diretoria Geral da Fazenda

Em despacho proferido no processo de interêsse de Wolff Klabin sôbre regularização de aforamento, declara o diretor-geral da Fazenda que, desta vez, escudado em minucioso estudo da Procuradoria-Geral da Fazenda Nacional, manteve-se a orientação anterior da Direção-Geral da Fazenda que, então, deliberou, no processo n. 201.133-46, que, nos casos de regularização de aforamentos concedidos pela Prefeitura do Distrito Federal, a não expedição de Carta, pela Edilidade, a quem incumbia essa tarefa, não prejudica a regularização do aforamento por não constituir, aquêle título, formalidade essencial e pelo fato, ainda, de a legislação atual dispensá-lo.

Assim, dando-se norma ao assunto, novamente, ampliaram-se os seus fundamentos, em face do que veio a dispor o decreto-lei n. 9.760, de 5 de setembro de 1946.

No caso — diz o despacho do diretor-geral — conforme certifica a Prefeitura do Distrito Federal, a Carta de Aforamento, que então deveria ter sido expedida, foi paga à Municipalidade em 29 de março de 1938, com o fôro previamente fixado, antes portanto, de entrar em vigor o decreto-lei n. 710, de 17 de setembro de 1938.

A expedição do título posteriormente à vigência do decreto-lei n. 710, e o recolhimento dos fôros em 1941 à Prefeitura não invalida o direito de se regularizar o aforamento reconhecido, tempestivamente, por quem estava capacitado para fazê-lo, mesmo, que o atraso no pagamento fôsse superior a 3 anos.

Julgando a espécie decidiu, igualmente, o Tribunal Federal de Recursos que à Prefeitura do Distrito Federal vedara-se por fôrça do decreto-lei n. 710, de 17 de setembro de 1938 — a concessão de novos aforamentos, mas não a expedição de Cartas aos que, anteriormente ao citado decreto, tivessem obtido aforamentos.

Declara, finalmente, o diretor-geral que, em virtude de já haver sido adotado critério, cujo equilíbrio e justeza se harmonizam com as boas normas do direito e os princípios aceitáveis para boa orientação da administração, reconsidera o despacho anterior, autorizando seja a regularização do aforamento, de que trata o processo, feita em nome dos recorrentes.

CARTAS À REDAÇÃO

Administração da Fundação Brasil Central

Com data de 15 do corrente, recebemos a seguinte carta do sr. Archimedes Pereira Lima:

"Sr. Redator: Fezse êsse jornal o arauto, prestante e solícito, de uma campanha, gratuita e sistemática contra a minha administração na Fundação Brasil Central. Afastado daquelas funções e da vida pública de que me aparta total e irremediável desencanto, continuo maltratado, por esse jornal, com a mesma inusitada fúria e animosidade.

Recorro, não dispondo de outra tribuna, a um princípio de ética e de direito, cultivado, invariàvelmente por êsse grande órgão, e mantido, no acêso das mais encarniçadas polêmicas, em relação aos seus mais intransigentes adversários, solicitando guarida, em suas colunas, para estas linhas, certo, como estou, de que o Correio, fiel à sua tradição, me reconhecerá o comesinho direito de defesa.

Em sua edição de 4 do corrente, êsse jornal, haurindo, pelo que pude concluir, suas informações, na mesma envenenada fonte que lh tem propiciado oportunidade de outros ataques à minha pessoa e à minha passada administração, publica uma série de inverdades que exigem contradita.

A primeira inverdade, a primeira clamorosa e gritante injustiça, para não dizer a primeira infâmia, que contra mim assaca êsse jornal, é a que diz respeito à questão das terras de Mato Grosso. Diz o Correio em sua nota: "Na administração do sr. Archimedes Pereira Lima, na Fundação Brasil Central, iniciada em 1951 e terminada em 24 de agôsto de 1954, praticaram-se atos escandalosos de favoritismo aos especuladores sob a capa de acordos com o govêrno de Mato Grosso, da época, solidamente empenhado em doar a firmas particulares as terras devolutas do Estado. Num desses acordos, aliás ilegal, a Fundação transferiu ao govêrno de Mato Grosso, e êste a emprêsas privadas, a propriedade de terras em tôrno da cidade de Xavantina e ao longo da estrada Aragarças-Xavantina. No entanto, a lei que criou a Fundação desapropriou, expressamente, as terras beneficiadas na penetração, com o único objetivo de evitar que elas viessem a cair nas mãos de latifundiários e, assim, fôsse obstada a colonização legítima por pequenos proprietários".

Isto é o que diz o Correio. Agora, a verdade, sr. Redator:

— O decreto-lei n.º 700, de 3 de outubro de 1943, do govêrno do Estado de Mato Grosso, fez cessão, à Fundação Brasil Central, de várias áreas de terras devolutas, destinadas à colonização, nos municípios de Barra do Garças, Araguaiana, Cuiabá, Diamantino e Aripuanã, terras essas situadas ao longo da faixa de penetração compreendida no plano de desbravamento da Fundação Brasil Central. Foi essa concessão uma conquista do saudoso ministro João Alberto, possibilitada pelo firme apôio que lhe dispensou, nessa iniciativa, o inesquecível Presidente Getúlio Vargas.

Tal concessão foi, porém, cassada, à Fundação, pelo então Governador Arnaldo Estevão de Figueiredo, através da Lei n.º 72, de 13 de Dezembro de 1947. Quando se operou tal cassação, ou, como quer o Correio, "êsse escandaloso ato de favoritismo", não era eu o Presidente da Fundação Brasil Central, mas o senhor General Francisco Borges Fortes de Oliveira, que deixou, como lhe cumpria de protestar contra o ato, unilateral, do govêrno de Mato Grosso, que tão funda lesão causou ao patrimônio da Fundação, nem tomou, como do seu dever, as medidas reparadoras aconselháveis, diante do esbulho sofrido pela entidade.

Nomeado Presidente da Fundação em 1951, meu primeiro cuidado foi o de reivindicar a volta, à Fundação, das terras que à entidade arrancara o govêrno de Mato Grosso através de um ato que me parecera ilegal, além de injusto.

Das minhas gestões nêsse sentido — que se estenderam ao terreno judiciário, administrativo e político — existe na Fundação vasto "dossier" através do qual estão fartamente documentadas as longas e trabalhosas demarches que tive de realizar junto ao govêrno de Mato Grosso, e que, afinal, resultaram na assinatura do Convênio que devolveu, à Fundação, a posse de um milhão de hectares de terras que a entidade havia perdido na administração de Borges Fortes. Êsse convênio, aprovado em 4 de outubro de 1952 (ata 103.ª) pelo Conselho Diretor da Fundação, e ratificado, em 3 de setembro de 1953, pela Assembléia Legislativa de Mato Grosso, só foi possível — tal o vulto dos interêsses em jôgo — graças ao decidido apôio que recebi, em minhas gestões, que duraram dois anos, do preclaro Presidente Getúlio Vargas e de seu grande ministro da Justiça embaixador Negrão de Lima e, ainda, à manifesta bôa vontade e espírito de compreensão do então governador de Mato Grosso dr. Fernando Correa da Costa.

Devolvi, pois, à Fundação, e reincorporei ao seu patrimônio, um milhão de hectares de terras, no valor de cem milhões de cruzeiros! Êsse, sr. Redator, o "ato de favoritismo", sob a "capa de acôrdo" a que se refere o Correio.

Passo a outro ponto, merecedor de reparo: a situação financeira, ruinosa, em que deixei a Fundação, segundo êsse jornal. Baseando-se nos dados manipulados pela administração — ges Fortes, e fornecidos, de má fé, isoindos, à publicidade, diz o Correio que deixei mais de vinte milhões de cruzeiros de dívidas e gastei mais de cem milhões! Não tenho, com referência a essas parcelas, dados exatos à mão. Aceito os da fonte do Correio. De fato, para impulsionar a Fundação, tirá-la do marasmo, da inércia em que a encontrei mergulhada, dinamizar sua administração, totalmente estática, tive de contrair dívidas. E o que são — pergunto — vinte e poucos milhões de cruzeiros de dívidas e Cr$ 112.000.000,00 despendidos, segundo êsse jornal, em quatro anos, ou sejam menos de 30 milhões anuais, para uma administração que, contrastando com o nihilismo e o conformismo da gestão que lhe precedeu, construiu 300 quilômetros de rodovias, recondicionou outros 300; edificou, em Aragarças, o maior e mais bem aparelhado hospital do Estado de Goiás; criou, às margens do Araguaia, dentro da orientação do Presidente Vargas de dar sentido e realidade à Marcha para o Oeste, um núcleo de civilização, dotado de casas modernas para residências de funcionários e operários, e suas famílias, igreja, escolas, jardins, ambulatórios, deu trabalho a mais de mil trabalhadores, assistiu a uma população de mais de 30.000 sertanejos, antes totalmente abandonados, através de uma rêde de 17 postos médicos (fechados na administração Borges Fortes), que funcionavam, como um cinturão sanitário em tôrno de Aragarças? E isto sem falar na grande Ponte de concreto (212 metros) sôbre o rio Araguaia, a maior e mais portentosa obra de engenharia do Brasil Central; o maciço de eucaliptus, de 375.000 pés, que constitui a única iniciativa, no campo do reflorestamento, no Estado de Goiás; na modernissima estação de tratamento de água que deixamos, pronta, em Aragarças, e em mais uma série de iniciativas constituindo um plano de valorização do sertão, de melhoramento de suas condições de habitabilidade, de erguimento do padrão de vida de sua população.

Ainda com referência a êste capítulo, permita-nos, sr. Redator, a menção destes dados, por certo oportunos: encontramos, em 1950, nos almoxarifados da Fundação, Cr$..... 1.013.375,30 de material, e deixamos, em 1954, Cr$ 5.670.780,90; os bens imóveis, que eram representados, em 1950, por Cr$ 14.232.698,40, elevavam-se, em 1954, quando deixei a administração da entidade, a Cr$ 32.739.425,20; os bens móveis, de Cr$ 8.263.387,30, em 1950, passaram a Cr$ 17.901.219,60 em 1954; os bens semoventes, de Cr$..... 316.000,00 subiram a Cr$ 699.760,00; os bens de utilidade pública, que eram de apenas Cr$ 12.935.032,60 em 0, atingiram, em 1954, à expressiva cifra de Cr$ 33.566.556,80, e a rêde de abastecimento água e energia elétrica, que valia Cr$ 260.858,20 em 1950, era avaliada em 1954 em Cr$ 2.946.838,80, tudo segundo os balanços oficiais da entidade, examinados e aprovados pelos órgãos competentes e remetidos ao Tribunal de Contas.

Resta-nos falar sôbre um terceiro e último ponto da nota em que fomos de maneira brutal injuriado. Referimo-nos aos famosos inquéritos em que a administração Borges Fortes nos apresenta como "principal indiciado".

Foi esta, talvez, a maior e mais árdua batalha já vencida pelo bravo general. O ilustre cabo de guerra pode mesmo acrescentar hoje, com certo orgulho, a sua gloriosa carreira, êste feito que bem lhe credencia à estima e respeito do govêrno do traidor Café

(Continua na 14.ª pág.)

LAMA, LIXO E COMPANHIA

No último temporal que caiu sôbre esta heróica cidade, fiquei duas horas ali de fronte, no restaurante do Mario Alves (Marialva), sem poder atravessar a rua para o meu trabalho costumeiro, a que me venho dedicando, com a maior alegria, desde os idos de 1919.

Com mais de meio metro dágua a obstruir o respectivo leito, a avenida Gomes Freire, mal comparando, assemelhava-se a certos trechos do nosso Paraíba, que, segundo todos os indícios, está secando.

Aguardei, pacientemente, que as águas se escoassem como Deus fôsse servido. Lá para as tantas, arranquei fora os sapatos, puz-me em cuecas e enfrentei a correnteza, chegando afinal à minha tenda árabe, ao meu batente, são e salvo.

No dia seguinte, o lamaçal estava à vista. Procurei nos atos do prefeito qualquer providência a respeito. As enchentes tomaram quase tôda a metrópole. Até Copacabana, onde outrora não havia disso, teve algumas das suas vias públicas alagadas.

Em vez de providências para minorar a sorte dos habitantes, isto é, desentupimento dos ralos, remoção da lama e do lixo das enxurradas, atumulados por tôda parte, vi, estarrecido, o seguinte: naquele mesmo dia o prefeito nomeara 400 enfermeiros de uma assentada, letra J, para os quadros superlotadíssimos da municipalidade!

Será que o sr. Sá Lessa já está fazendo o seu testamento?

A Prefeitura, segundo li na dissecação do orçamento feita por Ivan Lins no Tribunal de Contas, despende 70% da sua renda colossal com o funcionalismo.

O prefeito, em vez de seguir os conselhos do govêrno, está aumentando ainda mais essa despesa. Daí resulta que os serviços públicos essenciais estão numa decadência alarmante. O dinheiro que sobra do pagamento ao pessoal não dá para nada. Quando se torna inadiável qualquer iniciativa, como, por exemplo, a captação do Guandu, para socorrer de urgência a população sequiosa, recorre-se aos empréstimos. Foi a Caixa Econômica quem financiou o empreendimento, graças ao espírito de cooperação do seu presidente. Isso, porém, não se pode fazer sempre.

A Prefeitura terá que enveredar por outros caminhos, começando por estancar, desde já, a pletora de nomeações, sob pena da cidade tornar-se inabitável.

O lixo até há pouco era retirado diàriamente das moradias; hoje, a coleta é feita creio que de oito em oito dias, por falta de veículos apropriados.

Na rua onde moro é isso o que acontece. Os habitantes reclamam, pedem, choram, mas não adianta. O remédio é tapar o nariz.

Junte-se a isso a falta dágua, o lamaçal nas ruas, os telefones escangalhados, a condução cada vez mais difícil, os preços dos alimentos indispensáveis subindo astronòmicamente, e teremos o panorama doloroso da vida nesta cidade, que ainda em época recente constituia um encanto, um prazer, uma euforia.

A Prefeitura é a chave de tudo isso, mas evidentemente precisa de um chaveiro em condições.

All Right

INTERDIÇÃO DA PESCA, hoje e amanhã para exercícios de tiro

Em virtude de uma prova de tiro da Fortaleza de São João e do 2.º Grupo de Artilharia de Costa, a pesca será interditada, hoje (dia 21), das 13 às 16 horas, entre aquela Fortaleza e as Ilhas Rasa e da Mãe, a uma distância de cinco quilômetros do litoral.

Amanhã (dia 22), das 13 às 16 horas, será também proibida a pesca entre as referidas ilhas e o Forte Duque de Caxias, a fim de permitir um exercício de tiro do Forte e do 2.º Batalhão de Obuzes de Costa, o qual se realizará a uma distância de seis quilômetros do litoral.

Ambas as interdições foram determinadas pelo diretor da Divisão de Caça e Pesca, do Ministério da Agricultura, por solicitação do comandante da 1.ª Região Militar.

Planejamento das rodovias do sistema Pan-Americano

Instalada a Reunião da Comissão Técnica

Foi instalada ontem, à tarde, a Reunião da Comissão Técnica de Planejamento das Rodovias do Sistema Pan-Americano, em sessão presidida pelo ministro da Viação, comandante Lúcio Meira e que teve lugar no Salão Nobre do Ministério, presentes os delegados dos países participantes e o diretor do Departamento Nacional de Estradas de Rodagem, sr. Regis Bittencourt, e os representantes de entidades interessadas.

Abrindo a sessão, o ministro da Viação saudou as delegações estrangeiras, ressaltando a importância, para o Brasil, de que tenha desenvolvimento cada vez maior o sistema pan-americano de rodovias, utilidade que exaltou como de grande benefício para o intercâmbio cultural e econômico dos países do Continente.

Fixando a posição do Brasil no tocante ao assunto, salientou o ministro da Viação que o govêrno atual dedica fundamental atenção ao desenvolvimento tanto de sua rêde interna de rodovias, como às ligações com os países fronteiriços, para isso empregando o máximo de seus esforços. Analisou as dificuldades criadas, no Brasil, pelas distâncias entre os centros produtores e consumidores, a configuração topográfica do país e a falta de uma disciplinação das áreas de desenvolvimento o que tem retardado a ampliação de nossa rêde rodoviária.

Finalmente, exaltou a oportunidade da atual Reunião, nesta capital tanto porque ela vem encontrar a administração nacional muito empenhada na solução dos problemas de extensão das ligações rodoviárias, quer no seu campo doméstico, quer com os países limítrofes, multiplicado êste último interêsse pela circunstância de ser o país que confina com maior número de outros, na América.

Seguiu-se o discurso do sr. Pluvio Cerqueira Rodrigues, presidente da Reunião, como chefe da delegação brasileira. Em breve discurso o orador examinou os objetivos dos debates.

Por último, em nome das delegações estrangeiras, o representante do Paraguai, sr. Luis Abete, agradeceu a amável recepção que lhes foi proporcionada pelas autoridades brasileiras.

OS TRABALHOS DA REUNIÃO

Os trabalhos efetivos da Reunião têm seu início marcado para hoje, com a realização de duas sessões plenárias, respectivamente às 9 e às 15 horas, em sua sede, à Av. Presidente Vargas, 522, 21.º andar.

Amanhã, mais duas sessões plenárias terão lugar às 9 e às 15 horas.

PAÍSES PARTICIPANTES

Compõem a Comissão Técnica de Planejamento das Rodovias do Sistema Pan-Americano, representantes dos seguintes países: Bolívia, Brasil, Colômbia, Honduras, México, Paraguai, Peru, Uruguai e Venezuela.

ANULADAS AS ELEIÇÕES da Sociedade dos Ex-Combatentes

Novo pleito no 3 de março

Conforme estava previsto, realizou-se na noite de sábado as eleições na Associação dos Ex-combatentes. A chapa liderada pelo major Walter de Oliveira obteve 508 votos, contra 507 da chapa encabeçada pelo tenente-coronel Moziul Moreira Lima. Todavia, foram constatadas irregularidades, uma vez que apareceram mais cédulas do que o número de pessoas presentes. Por esta razão foi a eleição anulada, marcando-se outra para o dia 3 de março, que será realizada no mesmo local.

Ao contrário das vêzes anteriores, foi grande o número de votantes que compareceram, o que demonstra o interêsse dos ex-combatentes nos destinos de sua sociedade. Espera-se que no dia 3 de março voltem os ex-combatentes a comparecer em massa a sede da Avenida Augusto Severo.

Falso nome para fugir ao anti-semitismo

Não é crime, diz o consultor jurídico do Ministério da Justiça

Por solicitação do Departamento do Interior e Justiça, o ministro Nereu Ramos mandou ouvir o consultor jurídico do seu ministério sôbre o pedido de naturalização do romeno Vinescu Gregori, que entrou no país com nome falso.

A respeito, o dr. Anor Butler Maciel deu o seguinte parecer:

"Vinescu Gregori, romeno, pediu naturalização e declarou que seu sobrenome certo é Weinfeld e não Vinescu, que adotou para disfarçar a origem judaica, que ensejaria perseguições, em sua pátria. Por isso, requereu, também, a alteração do referido sobrenome, pedido do qual desistiu, posteriormente.

O diretor-geral do DIJ propôs a audiência do Consultor Jurídico, para exame da necessidade de apuração da responsabilidade criminal do requerente, em face do que dispõe o art. 309 do Código Penal:

"Usar o estrangeiro, para entrar ou permanecer no território nacional, nome que não é o seu: Pena - detenção de 1 a 3 anos, e multa de 2 a 5 contos de réis".

Cumpre ponderar que o requerente não alterou o nome "para entrar ou permanecer no território nacional" e sim "durante a segunda guerra mundial", para fugir a perseguições religiosas.

Veio êle para o Brasil em ..... 1947, anos depois da alteração do seu nome.

O crime do art. 309 se perfaz pelo uso do nome falso *com a finalidade de entrar ou permanecer* no país, como bem explica Magalhães Drummond, nos "Comentários ao Código Penal" vol. IX, pág. 255. A finalidade do uso de outro nome pelo requerente foi diversa, pela que não tem cabimento ajustar o fato ao art. 309 do Código Penal.

Inúmeros casos como o presente transitaram pelo DIJ e as alterações de nome, quando provadas, foram retificadas, inclusive com parecer favorável nosso, sem que jamais aquêle Departamento, nos processos que exami-

(Continua na 14.ª pág.)

AULAS DE PIANO
Aulas adiantadas de piano: — Madame Pétrus Verdié, da Escola Leschtizki. — Fone 27-8411.
85002

DR. FERREIRA FILHO
OCULISTA
REASSUMIU A CLINICA
Assembléia, 104. Tel.: 42-9545
64759

DR. BUARQUE LIMA
Em sua Casa de Saúde, partos e operações urgentes. Tel. 48-9051.
10753

Sapataria LÉTE
RUA DA CARIOCA, 31
Variado sortimento dos afamados calçados
SOUTO

Dr. Augusto Linhares
OUVIDO, NARIZ e GARGANTA — Rua México n. 98 - 8.º andar —
Cons.: diárias: Das 8 às 11 — 14 às 16 horas — Tel. 22-0515
26601

DOENÇAS SEXUAIS IMPOTÊNCIA E FRIEZA do Homem e da Mulher
NOVO TRATAMENTO PELO
ENXÊRTO DE HORMONAS
DR. CLOVIS DE ALMEIDA, laureado pela Soc. de Biologia
Rua SILVEIRA MARTINS, 138 — Das 14 às 17 hrs — Fone: 25-0802
16659

BENEDICTO BARROS
E
Gustavo Philadelpho Azevedo
ADVOGADOS
Av. Almirante Barroso n.º 97
4.º andar. Tel. 42-6729

DR. PIZZOLANTE
Prostata, Impotência, Reumatismo, Doenças Urinárias. Tto. moderno e rápido (Febre local). 7 Setembro, 86, 11.º — T.: 22-8472. — De 9 às 18 hs.
18923

PREFIRAM OS GUARDA-CHUVAS COM ARMAÇÃO FERRINI
VERIFIQUE A MARCA NA VARETA

HERNIA
Cura sem operação e repouso
DR. HAMILTON GONÇALVES
Rua 7 de Setembro, 81, 13.º
Ed. Moscoso-Castro
Fones: 52-0032 e 22-9005.

Dosagem de hormônios-Testes de Thorn, alérgicos, resistência aos antibióticos e à insulina — Hematologia — Bacteriologia — Bioquímica — Tubagens — Vacinas — Metabolismo.
LABORATORIO DE ANALISES CLINICAS Dr. ALMEIDA CARDOSO
Largo de São Francisco, 26(Ed. Patriarca) apto. 1511, das 8 às 18 horas — Tel. 43-8039.
48117

FRATURAS — DEFORMIDADES
DR. CORRÊA DO LAGO
Especialista com 31 anos de prática. Docente da Universidade. Titular do C. B. de Cirurgiões, da S. B. de Ortopedia e do "International College Of Surgeons". Aparelhagem completa para recuperação de movimentos e para desvios da espinha. — Avenida Franklin Roosevelt n. 194, apto 201 — Sobreloja — Tel.: 22-9735, de 2 às 5 horas, exceto sábados. Urgência: Tel. 47-2344.
16591

BANCO COMÉRCIO E INDÚSTRIA DE MINAS GERAIS S.A.
FUNDADO EM 1923 — MATRIZ: BELO HORIZONTE
CAPITAL E RESERVAS ..... Cr$ 360.000.000,00
DEPÓSITOS SUPERIORES A ..... Cr$ 3.900.000.000,00
Filial nesta Capital: Rua da Alfândega, 27 — Rua Buenos Aires, 22
AGÊNCIAS: AVENIDA — CASTELO — Av. Rio Branco, 161 — PRAÇA DA BANDEIRA — Praça da Bandeira, 195; MADUREIRA — Rua Carvalho de Souza, 228; CAMPO GRANDE — Rua Campo Grande, 100; PILARES — Avenida João Ribeiro, 49-A; BONSUCESSO — Praça das Nações, 44; Filiais em São Paulo, Recife, Salvador e Pôrto Alegre e mais de 100 Agências nos Estados de Minas Gerais, Goiás, São Paulo, Rio de Janeiro, Espírito Santo, Bahia e Pernambuco. Correspondentes em tôdas as praças do país e do Exterior.
OFERECE AS MELHORES TAXAS PARA
Depósito — Descontos — Empréstimos — Câmbio — Cobranças — Transferências de fundos
(60205)

RENDA
VALORIZAÇÃO
SEGURANÇA
NEGOCIABILIDADE

Qualidades que caracterizam as ações da

Valéria terceira s. a.

A principal característica da política de aplicações de capitais seguida pela VALERIA TERCEIRA S. A. é dar preferência a aplicação em títulos de renda variável, ou seja, títulos que produzem renda capaz de compensar a desvalorização da moeda. Adquirindo ações da VALERIA TERCEIRA S. A., V.S. estará realmente investindo as suas economias num grupo de companhias que, no momento, atinge a 30, com capital e reservas totalizando mais de 14 bilhões de cruzeiros - a mais perfeita garantia da solidez de sua aplicação.

Foram os seguintes os dividendos pagos aos possuidores de ações da Valeria Primeira S. A. nos últimos 3 anos:

	Data do pagamento	
Referente ao ano fiscal 1953	ABRIL — 53	2
	JULHO — 53	2
	OUTUBRO — 53	2
	JANEIRO — 54	2
	MARÇO — 54	7
		15 %
Referente ao ano fiscal 1954	ABRIL — 54	2
	JULHO — 54	2
	OUTUBRO — 54	2
	JANEIRO — 55	2
	MARÇO — 55	10
		18 %
Referente ao ano fiscal 1955	ABRIL — 55	2
	JULHO — 55	2
	OUTUBRO — 55	2
	JANEIRO — 56	2
	MARÇO — 56	7
		15 %

As ações da Valeria Terceira S. A. estão atualmente cotadas á Cr$ 253,00 com direito a receber dividendos de 15 % referente ao seu primeiro exercício, pagáveis em abril próximo.

DELTEC S.A.

INVESTIMENTOS E ADMINISTRAÇÃO

RIO DE JANEIRO: AV. RIO BRANCO 99, 17.º AND. TEL: 23-1991

"CM"

Preencha e envie êste cupão para o endereço acima

Nome.....

Endereço.....

Cidade.....

Estado.....

SUSPENSO O DIREITO DE VOTO DO BRASIL
nas Conferências de Telecomunicações
Houve omissão do Congresso

Sôbre a nossa informação de que se suspendera o direito de voto do Brasil nas Conferências de Telecomunicações, o engenheiro Libero Oswaldo de Miranda, que representou êste país no Conselho da União Internacional de Telecomunicações (UIT) disse-nos o seguinte:

— De fato, não posso deixar de confirmar a notícia publicada pelo *Correio*. Trata-se, porém, de suspensão transitória, daquele direito de voto. Senão vejamos. A nova Convenção de Telecomunicações, firmada pela Conferência Internacional de Buenos Aires, em 1952, entrou em vigor a partir de janeiro de 1954. De acôrdo com o que dispõe o seu artigo 15, parágrafo 2/2, qualquer país signatário, que dentro dos dois anos primeiros dessa vigência não haja depositado o instrumento de ratificação, perderá o direito de voto em qualquer conferência ou reunião internacional, mesmo dos órgãos permanentes da UIT.

— A que atribui a falta dessa ratificação?

— Segundo nossa Constituição cabe ao Congresso resolver definitivamente sôbre os tratados e convenções celebrados com Estados estrangeiros. Para isso o Executivo enviou ao Legislativo, em mensagem n. 133 de 9 de abril de 1954, a Convenção de que se trata. E é interessante assinalar que convenções anteriores têm sido submetidas ao Congresso em seu idioma original o francês, dando motivo a críticas. Desta vez seguiu em tradução, feita pela própria delegação que representou o Brasil em Buenos Aires.

Não há dúvida que o Congresso foi agitado nos últimos dois anos por questões políticas de grande relevância. Entretanto, aquela formalidade não se concretizou até hoje, dada a displicência e mesmo alheiamento em que vive o órgão competente do Departamento dos Correios e Telégrafos, no que se refere a assuntos internacionais. Com efeito, nenhuma solicitação foi dirigida ao Legislativo no sentido de ser apressado o estudo e aprovação do documento dentro do prazo limite citado, para evitar-se o que vem de acontecer. Por êsses mesmos motivos, por exemplo, a Convenção anterior revogada, não chegou a ser traduzida durante todo seu período de vigência e a tradução da atual, apenas mimeografada pelo Itamarati, não foi ainda dada à impressão, como é de necessidade.

— Que espera obter?

— Minha interferência no assunto foi motivada por solicitação que recebi do Secretário-Geral da UIT, na qual o mesmo reiterava pedidos anteriores, de outubro e novembro, dirigidos à administração brasileira de telecomunicações e nas quais chamava atenção para os graves inconvenientes que adviriam com a falta de ratificação dentro do prazo. Estou certo que até abril próximo, quando se dará a reunião ordinária dêste ano, do Conselho da UIT, estará aprovado pelo Congresso o referido documento, restabelecendo-se assim, em sua plenitude, os direitos de nosso país, em matéria de telecomunicações", concluiu o engenheiro Libero Oswaldo de Miranda.

RESTABELECIMENTO DE VIAGENS ENTRE MANGARATIBA E PARATI

Em carta enviada ao deputado Vasconcelos Torres, o secretário da Viação do Estado do Rio, sr. Salo Brand, acaba de comunicar que vão ser agora restabelecidas as viagens entre Mangaratiba e Parati, nos dias 8, 16 e 24 de cada mês.

Êsse melhoramento que consubstancia antiga aspiração da população daquela longínqua cidade do sul fluminense, havia sido ventilada pelo sr. Vasconcelos Torres em recente "mesa redonda" verificada em Angra dos Reis, com o comparecimento do governador Miguel Couto Filho, que determinara os estudos para solução do problema.

USINA ATÔMICA EM SÃO PAULO

S. PAULO, 20 — O sr. Henry Bolgoyen, presidente da American Foreign Power, e membro da Missão econômica norte-americana, que ora se encontra em visita ao Brasil, falando hoje à imprensa declarou que a sua organização está construindo nos Estados Unidos três usinas atômicas para produção de energia elétrica, constando dos seus planos trazer uma dessas usinas para São Paulo.

Adiantou ainda o sr. Bolgoyen que a sua emprêsa tem em Salto Grande neste Estado, um dos seus maiores investimentos na América Latina, pretendendo ainda aplicar grandes capitais no Brasil. Até o fim do corrente ano, terá possivelmente mais de 30 milhões de dólares naquela usina que passará a produzir 80 mil kw. Isto permitirá o abastecimento do interior de São Paulo em grande parte, e fornecimento também de energia para Belo Horizonte. (Asp.)

NA CÂMARA DOS DEPUTADOS

ADIA SUA RENÚNCIA AO MANDATO DE DEPUTADO O SR. FLORES DA CUNHA
Salário-mínimo e congelamento de preços — Transcrito nos anais, o editorial do *Correio da Manhã* — Extinção da Polícia Especial — Transferências na Marinha

Durante o expediente da sessão de ontem, da Câmara, foi à tribuna, sob calorosas palmas do plenário, o sr. Flores da Cunha a fim de pronunciar o seu anunciado discurso sôbre os motivos que o levaram à renúncia do mandato de deputado pelo Rio Grande do Sul.

Inicialmente, o representante gaúcho protestou contra a campanha que se tem feito e se continua a fazer, com o objetivo de denegrir a personalidade do general Teixeira Lott. Salientou que, além de nutrido nos mais altos ideais de patriotismo e de disciplina, o ministro da Guerra se sentia, ainda, fortalecido pela certeza na fé da sua religião. Ao contrário da atitude dos que contra êle levantavam torpezas, havia invejável nobreza na sua conduta habitualmente modesta. Soldado e cidadão, servia sempre ao país sob o signo do desinterêsse, sem a preocupação de fazer carreira, ou de alcançar sucesso pessoal e político. Inspirava confiança ao Exército, que o seguia, prestigiava e amparava. O Exército era bloco que se não deixava fender em nenhuma das faces. Afirmou que ninguém, neste momento, mais do que o general Lott, contava com recursos e condições para manter a coesão e a disciplina no nosso meio militar. Valia-se do comando apenas como instrumento para a preparação e o aperfeiçoamento dos meios de defesa do país e, também, para a prática do bem e da justiça entre os próprios camaradas. Acentuou que poucos foram os generais que dêle discordaram; e êsses mesmos seriam, em breve, amainadas as paixões e apagados os ressentimentos, os primeiros a lhe proclamarem o valor e a benemerência. O mesmo se poderia dizer dos oficiais superiores, coronéis e tenentes-coronéis, componentes da equipe cognominada da "Sorbonne", dos quais, mais cedo ou mais tarde, seria feito o devido julgamento, tendo em vista a pureza e a sinceridade de suas intenções.

Prosseguindo, salientou o sr. Flôres da Cunha que estavam equivocados redondamente os que pretendiam difundir a intriga e a cizânia entre as fôrças armadas. Nunca, como hoje, se apresentavam elas aos olhos da nação unidas com maior e mais eficiente sentido de coesão. Não conseguiriam, portanto, abrir-lhes brecha nos flancos. Sejam quais forem as tentativas que se fizerem para tal fim, resistiriam impávidas aos impactos demagógicos e diviosionistas dos que só agiam em função de ambições incontroladas e sem limites.

A RENÚNCIA

Em seguida, o representante gaúcho passou a tratar do assunto que o havia levado à tribuna, ou seja: a sua renúncia ao mandato de deputado. Declarou que desde o dia 1º dêste mês, ou seja apenas um dia após a posse do novo govêrno, subscrevera a sua renúncia ao mandato de deputado, com firma reconhecida na mesma data, e deixou-a em poder do sr. Nestor Massena, consultor da Mesa. Deveria ser ela apresentada à Câmara na primeira reunião ordinária da nova sessão legislativa, pois mantinha o propósito de ainda presidir, como se impunha e era do seu dever, a eleição do seu sucessor.

Continuando, o orador asseverou que reconhecia haver, lògicamente, curiosidade em saber os motivos que o levaram á renúncia do mandato. E, passou à explicação:

"Divergindo dos meus correligionários, daqui e do Rio Grande do Sul, na atitude que assumi no desenrolar dos acontecimentos de novembro, cheguei á conclusão de não haver, no caso, outra alternativa para um homem como eu: ou perder o mandato, ou, como diria, o mui prezado amigo deputado Sigefredo Pacífico, perder a vergonha.

Ora, ninguém, nem mesmo os mais encanzinados dos meus detratores, ousará proferir contra mim a injúria de me julgar desfibrado e sem brio. Não contando mais com o apoio dos que, reiteradas vêzes, para aqui me mandaram, abandono o mandato e, com isso, dou por encerrada a minha atribulada vida pública.

Sei que perguntarão por que razão agi, na grave conjuntura política de novembro, de molde a criar-me a situação em que me encontro, e que, de nenhuma forma, diga-se, suscita em mim a menor sombra de arrependimento.

Já expliquei, em discurso, que, apesar das marchas e contramarchas da minha grei para adotar uma candidatura própria, ou em coligação com outros partidos, uma vez decidida a apresentação e a proclamação do nome digno de Juarez Távora, aceitei-o de bom grado e até com entusiasmo, como deixei demonstrado inda ao Rio Grande do Sul, mesmo doente, para aplaudi-lo e vitoriá-lo nos comícios.

Caminhamos todos para o pleito eleitoral no pressuposto de que quem alcançasse a maioria e fôsse proclamado eleito pela Justiça especializada seria acatado e empossado."

A CAMPANHA CONTRA A POSSE

"Quando, porém, realizadas as eleições, verificou-se que não obtivéramos êxito sôbre os demais contendores, irrompeu logo a grita ensurdecedora de que: primeiro, o eleito não alcançar a maioria absoluta; segundo, houve vícios e fraude nas eleições; e, terceiro, os comunistas haviam propiciado a vitória ao candidato mais votado, quando os seus votos, como partido fora da lei, não podiam ser computados e, nada obstante, decidiram do pleito.

Quanto ao caso da maioria absoluta, sempre, uniformemente, entendi e ainda entendo, que o presidente da República deveria (e deverá no futuro) ser ungido pela maioria absoluta do eleitorado que comparecer às urnas e, efetivamente, votar.

Entretanto, não é isso o que informa e exige o texto constitucional, surrupiada que foi, como se sabe, a emenda apresentada na Constituinte e que consagrava êsse princípio.

Ademais, bem esclarece a matéria a proclamação que, em 1950, fêz o Superior Tribunal Eleitoral, pelo voz do seu ilustre relator, quando julgou da validade do resultado das eleições presidenciais daquele ano.

Pois bem, desde aquele tempo, todos os partidos, a una voce, concordavam em que se emendasse a Constituição, no sentido da exigência de maioria absoluta para eleição do presidente da República."

TODOS DE TOCAIA

"No espaço de tempo que decorreu dali às eleições de 1955, que fizeram os partidos políticos? Que iniciativa tomaram para a necessária e impostergável reforma, nesse sentido, da Lei Básica?

Permaneceram de tocaia, á espreita de que, nos resultados dos pleitos vindouros, ninguém alcançando maioria absoluta, o texto constitucional em vigor os viesse favorecer e dar-lhes ganho de causa.

Essa a dura e única interpretação para a atitude dos que deixaram de agir tempestivamente ou pecaram por omissão.

No que se refere à arguição de fraudes e vícios, aos juízes eleitorais cabia o dever de verificá-los e dêles escoimar o pleito, em tôda a extensão, apurando sòmente os votos legitimamente manifestados.

Não sei como sustentar a impugna-

(Continua na 8.ª página)

GENERAL MANOEL GARCIA DE SOUZA
Seu falecimento, domingo último

Com o passamento do general Manoel Garcia de Souza, o Exército perdeu, ontem, um dos seus mais brilhantes oficiais. Gozava o extinto de grande conceito no seio da tropa e era estimado pelos superiores, companheiros e subordinados. Desde cedo, dedicara-se inteiramente à carreira das armas, tendo galgado todos os postos da hierarquia militar por merecimento. Cursou o Colégio Militar do Rio de Janeiro, matriculando-se na antiga Escola Militar do Realengo em 23 de fevereiro de 1923, donde saiu declarado aspirante a oficial da Arma da Cavalaria em 30 de dezembro de 1925, sendo classificado nos Dragões da Independência (1º Regimento de Cavalaria). Foi promovido a 2º ten. em 23 de janeiro de 1926 e a 1º ten. em 26 de janeiro de 1928, quando foi designado para servir em São Borja, sendo posteriormente transferido para Pôrto Alegre. Em 2 de outubro de 1934, era promovido a capitão. Possuia os seguintes cursos: Especializado da Cavalaria; da Escola de Armas; do Estado Maior do Exército Brasileiro; e da Escola de Saumur da França (1935). A 15 de abril de 1943 era promovido a major, chegando a tenente-coronel em 25 de março de 1948 e a coronel em setembro de 1953. Desempenhou as seguintes funções: instrutor de Cavalaria e Alta Equitação do Exército; oficial de gabinete do ministro da Guerra, na gestão do general Espírito Santo Cardoso; e, quando capitão, ajudante de ordens do presidente Getúlio Vargas.

O general Manoel Garcia de Souza nasceu nesta capital em 19 de setembro de 1906, era filho do sr. J. de Souza (já falecido) e de d. Amália Garcia de Souza. Deixa viúva a sra. Virgínia Carvalho de Souza e uma filha, srta. Sônia Carvalho Garcia de Souza.

Era irmão dos srs. Mário Garcia de Souza e José Garcia de Souza, êste redator aeronáutico do *Correio da Manhã*.

O SEPULTAMENTO

O sepultamento do general Garcia de Souza se realizou, ontem, às 12 horas, no cemitério de São João Batista.

Dentre as inúmeras pessoas que compareceram, destacamos o major J. Perpétuo, representando o presidente da República; o ministro da Guerra, generais Aristóteles de Souza Dantas, Inimar Sigueira, brigadeiros Raymundo Vasconcelos de Aboim e Epaminondas Gomes dos Santos, almirante Ernani Amaral Peixoto, Eng. Carlos Brandão de Oliveira, cels. João Franco Pontes, Joaquim Camarinha, Evaldo Ramos, Anísio Rocha, Ladário Pereira Teles, Carlos Alberto de Abreu Rocha e Carlos Paiva Chaves.

ASSISTÊNCIA AOS LÁZAROS

Combater a lepra é obra de solidariedade humana e de defesa social. — Sociedade do Distrito Federal de Assistência aos Lázaros e Defesa Contra a Lepra. — Rua Santa Luzia, 793 — 15.º — Sala 1513.

UM GRANDE CONSELHO...

Aos jovens que perderam o entusiasmo, de uma mocidade feliz, e aos idosos que querem desfrutar dos prazeres da juventude encontrarão em VIRILASE o pronto restaurador da mocidade, dando-lhes fôrças, alegrias e saúde. VIRILASE normaliza as funções sexuais.

VIRILASE (para ambos os sexos), é vendido em tôdas as farmácias e drogarias do Brasil. Pedidos pelo reembôlso à Caixa Postal 3383 — Rio. 51571

PRIMEIRA OFERTA DE
15.000 AÇÕES PREFERENCIAIS DE PARTICIPAÇÃO INTEGRAL DE 12%

CAMPOS SALLES S.A. INDÚSTRIA E COMÉRCIO

Preço de subscrição: CR$ 1.230,00

CAMPOS SALLES S. A. — Indústria e Comércio — é a mais antiga e a maior companhia no Brasil, no ramo de refrigeração comercial. Além de sua linha comercial de sorveteiras, balcões refrigerados e grandes refrigeradores para hotéis, bares, restaurantes etc., a Companhia fabrica sua própria linha de geladeiras domésticas, bem como, mantém uma completa secção de peças sobresalentes.

CAPITAL

Ações Ordinárias.....	CR$ 35.000.000,00
Ações Pref. de Participação...	CR$ 15.000.000,00
Total.....	CR$ 50.000.000,00

VENDAS, LUCROS E DIVIDENDOS

Suas vendas representadas por pouco mais de Cr$ 21.000.000,00 em 1949, ultrapassaram no ano passado a quantia de Cr$ 98.000.000,00. Entre dividendos e bonificações, a Emprêsa distribuiu, no mesmo período, uma média de 47,2%.

PATRIMONIO

Os terrenos, edifícios, maquinarias e instalações estão contabilizados por Cr$ 14.000.000,00, embora o valor atual de reposição seja, pelo menos, de cerca de Cr$ 28.000.000,00.

CARACTERÍSTICAS DA EMISSÃO

As ações preferenciais de participação tem prioridade sôbre os dividendos até 12% do seu valor nominal. Depois de pago um dividendo equivalente às ações ordinárias, participarão em igualdade de condições com essas em todos os demais pagamentos, inclusive dividendos em dinheiro e bonificações em ações.

Estas ações são vendidas pela

DELTEC S.A.

INVESTIMENTOS E ADMINISTRAÇÃO

e pelos seguintes bancos:

BANCO MERCANTIL DE SÃO PAULO S/A. — BANCO MONTEIRO DE CASTRO S/A.

BANCO HOLANDÊS UNIDO S/A. — BANCO FINANCIAL NOVO MUNDO S/A.

BANCO DA BAHIA S/A.

e pelos seguintes corretores oficiais da Bôlsa de Valores de São Paulo

ALEXANDRE ZIRLIS — HANS JORGE MÜLLER CARIOBA

THE FORMICA COMPANY
CINCINNATI, (U. S. A.)

Tem o prazer de comunicar que concluiu acôrdo para a fabricação, no Brasil, de seus famosos produtos FORMICA *, * concedendo licença de uso das suas marcas, patentes e métodos de produção, à*

Plasticos do Brasil S.A.

firma que, em suas modernas instalações, equipada com maquinário especializado, brevemente iniciará a fabricação, no Brasil, dos mundialmente famosos laminados FORMICA. Estes laminados, com suas excepcionais qualidades e rigorosamente idênticos ao produto original norte-americano, serão fabricados com a colaboração técnica e sôb contrôle da "THE FORMICA COMPANY".

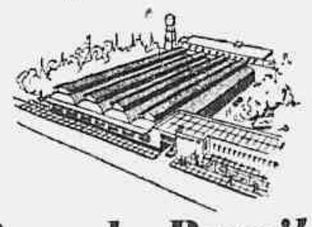

Plasticos do Brasil S.A.

Escritório Central: Rua Cons. Crispiniano, 58 - 9.º andar - Fone: 34-7127 (rêde interna)
End. Telegr. PLASTISIL - São Paulo

* Marca devidamente registrada de propriedade da THE FORMICA COMPANY

publitéc-58-1

ARRENDAMENTO DE AREAS NA ZONA RURAL CARIOCA

Acrescentado um parágrafo na Lei Orgânica do D. Federal

Recebeu sanção do presidente Juscelino Kubitschek de Oliveira a lei do Congresso Nacional que acrescenta mais um parágrafo na Lei Orgânica do Distrito Federal, dispondo sôbre arrendamentos de áreas na zona rural carioca.

O novo parágrafo, que será o 54 do art. 45, tem a seguinte redação: "As áreas da zona rural, quando adquiridas pela prefeitura por compra ou desapropriação, poderão, sem as formalidades da hasta pública, ser arrendadas a lavradores e criadores e que nelas já exerçam suas atividades por prazo não menor de cinco anos ininterruptos, de acôrdo com os regulamentos prèviamente expedidos. A área a ser arrendada nestas condições não poderá exceder a 25 hectares. Nos demais casos o arrendamento se fará mediante hastas públicas, observada, em igualdade de condições, preferência para os moradores."

SUINOVITA
RAÇÕES PRENSADAS
MOINHO FLUMINENSE S. A.
R. URUGUAIANA, 118 - LOJA
Tel. 43-3906 - Rio de Janeiro

CORREIO DOS ESTADOS

São Paulo

Material para usina hidrelétrica — Estiveram na manhã de hoje em conferência com o governador de São Paulo, os srs. Lázaro Kuhnberg e Taneredo Grecco, representantes de vários grupos financeiros da França e da Alemanha. Ofereceram ao chefe do Executivo paulista financiamento da ordem de 100 milhões de dólares, ou sejam, 8 bilhões de cruzeiros, desde que o Govêrno de S. Paulo adquira com êsse financiamento, materiais produzidos na França e na Alemanha, para instalação de usinas hidrelétricas, tendo em vista, aliás, o desenvolvimento do Plano de Eletrificação do Estado. Após a conferência, declarou o sr. Lázaro Kuhnberg à reportagem, que o governador interessou-se pelo financiamento de 30 a 50 milhões de dólares na compra do referido material. Tudo dependerá, entretanto, das propostas de prêços de qualidades solicitados aos ofertantes, o que será esclarecido em algumas semanas ao governador do Estado. M.

Finanças municipais – O secretário das Finanças da capital paulista, sr. Procópio Ribeiro dos Santos, entregou ao prefeito uma relação sôbre a situação financeira da Prefeitura de São Paulo, em docorrência de compromissos de administrações anteriores. Deduz-se do relatório, que o excesso de arrecadação de 1954, de mais de 228 milhões de cruzeiros fôra totalmente absorvido com o aumento de despêsas com pessoal, sendo que essa rubrica - pessoal - foi majorada em 238 milhões de cruzeiros, em relação à previsão original. No ano de 1955 foram autorizadas emissões de títulos no montante de Cr$ ..... 2.897.778.000,00, a fim de custear a execução das obras. Todavia, restam por emitir, ainda, Cr$ 1.810.482.000,00, e do total emitido ainda não foi colocado grande número de títulos, o que vem dificultando o trabalho da Secretaria de Obras.

O relatório realça a situação da Municipalidade, com falta de disponibilidades, o que a obriga a um programa mínimo de obras públicas, embora muitas sejam de absoluta necessidade. Finalizando, fez referências à conta de "restos a pagar" de administrações anteriores, que totaliza Cr$ 1.017.000.000,00. M.

Reação dos exibidores – Causou forte reação nos meios produtores, distribuidores e exibidores cinematográficos de São Paulo, a portaria da COFAP que reajustou os preços dos ingressos nas salas de espetáculos Na realidade não houve majoração, que é o que pleiteam os diversos setores, mas, uma redução substancial nos prêços, calculada em 30%. Alegam que se já os ramos cinematográficos se apresentavam deficitários e atingidos por séria crise, a situação das empresas vai piorar. Assim, 130 cinemas na capital tiveram os seus prêços reduzidos em 2 cruzeiros, ao passo que 40 permaneceram mais ou menos nos mesmos níveis, e apenas 3 passaram de 10 para 12 cruzeiros.

Os exibidores decidiram apelar para o presidente da República, no sentido de ser sustada a execução da portaria em referência. M.

Inundação – As fortes e constantes chuvas que têm caído, durante os últimos dias, em São Paulo e suas imediações, provocaram, na madrugada de hoje, grandes inundações no vizinho município de S. Bernardo do Campo. A parte baixa da cidade foi invadida pelas águas que causaram seis desabamentos de residências.

Seis pessoas ficaram gravemente feridas em consequência de tais desabamentos e foram transportadas imediatamente para o Hospital das Clínicas. Durante a madrugada, bombeiros desta capital estiveram agindo em S. Bernardo do Campo, ajudando nos trabalhos de salvamento de vítimas e desobstrução das ruínas das casas que desabaram. 'As 6 horas, mais uma guarnição do Corpo de Bombeiro de S. Paulo foi enviada para aquele município, a pedido do seu prefeito, Asp.

Minas Gerais

Dispensa em massa – Cêrca de 150 operários das Minas de Môrro Velho acabam de receber o aviso prévio de dispensa. A medida adotada pelos diretores da Saint John Del Rey Mining Co., vem sendo interpretada pelos operários como represália pelo movimento grevista verificado há tempos pela melhoria de salários e pagamento da taxa de insalubridade. Entretanto, ouvidos pela nossa reportagem, alguns dêsses diretores informaram que a medida de dispensa foi tomada em vista da falta de dinheiro para continuação dos trabalhos que vinham sendo executados para a construção do túnel do rio Peixe, que faltavam apenas 60 metros para a sua conclusão. ASP.

Estradas – A Divisão de Engenharia da Prefeitura de Juiz de Fora, iniciará no decorrer desta semana, o ensaibramento da estrada de São Pedro, trazendo assim uma melhoria no transporte entre esta cidade e o vizinho distrito. M.

Rio Grande do Sul

Auxílio às vítimas – O deputado César Prieto apresentou, ontem, à Câmara dos Deputados, projeto de lei autorizando o Executivo a abrir um crédito de 50 milhões de cruzeiros, para socorrer as vítimas e cobrir os prejuízos decorrentes da inundação de há dias no município riograndense de Pelotas. Justificando a sua iniciativa, o parlamentar trabalhista asseverou que os prejuízos materiais provocados pela catástrofe ascendem a soma maior que a pleiteada, acentuando que o acautelamento dos interessados da importante região, que abastece de cereais e carnes a elevado número de municípios brasileiros, significa, antes de mais nada, a garantia do suprimento dêsses centros consumidores. E lembrou que Pelotas contribui para o Tesouro Nacional com a importância superior à relativa a dez Estados, dêsde que consiga derados isoladamente.

Rio Grande do Norte

Imagem que chora – O bairro das Rocas, em Natal, está vivendo dias agitados, em virtude da multidão que para lá se desloca dia e noite seguidos, a fim de ver a imagem de Nossa Senhora de Fátima, que recentemente apareceu naquele local. E' que a imagem, segundo se afirma, chora. A romaria se dirige para a humilde residência do funcionário municipal Antônio de Farias, onde se encontra a imagem milagrosa. Segundo é voz corrente na cidade, o jovem José Maria ao ver a imagem chorando, não acreditou e, ao tentar tocá-la, caiu ao solo sem sentidos. Ao ser atendido, voltou à razão, mas até hoje não conseguiu recuperar a voz. Conduzido novamente para o local onde se encontra a imagem teve novo ataque, permanecendo até hoje em estado de inconsciência.

Esta e outras notícias que correm pela cidade, vem causando a maior sensação entre o povo de Natal, que cada vez e em maior quantidade se dirige à casa do funcionário municipal a fim de ver a santa chorar. Asp.

Bahia

Atravessam a ponte – Os trens da Viação Leste Brasileiro já estão atravessando a ponte sôbre o Rio S. Francisco, entre Juazeiro e Petrolina.

O acontecimento concorrerá para o desenvolvimento da região bem como às comunicações entre o norte e o centro do país. ASP.

Rio de Janeiro

Escola Agrotécnica — A Escola Agrotécnica de Campos, há pouco tempo criada pelo govêrno fluminense, já se acha instalada no parque da Associação Rural daquela cidade, e entrará êste ano em atividade com os cursos de iniciação agrícola equiparados ao ginasial, e de agrotécnica, equiparado ao científico, achando-se abertas as inscrições para matrícula no ano inicial.

Ceará

Chuvas no Ceará – "Já não se tem mais dúvida sôbre o inverno de 1956, no Ceará, embora haja algumas regiões de maior precipitação do que outras" — declarou o engenheiro Edilson Távora, secretário de Agricultura do Estado, ao regressar da Fazenda Normal de Uruquê, onde se demorou 5 dias, visitando também os municípios de Quixadá e Quixeramobim. Segundo o engenheiro Edilson Távora, que se baseia nos telegramas enviados pelos representantes da Secretaria no Interior, a zona sul está muito bem chovida, como também Iguatu e municípios vizinhos. Em Quixadá e Quixeramobim as chuvas são menos intensas, enquanto na zona jaguaribana há açudes cheios e na zona de Baturité as condições da plantação são as melhores possíveis. "De uma maneira geral - diz o Secretário de Agricultura - a situação é alvissareira. A Secretaria de Agricultura já distribuiu, gratuitamente, no corrente ano, 300 toneladas de sementes de algodão, milho e feijão além de 15.000 enxadas. Enquanto isso, mantem 40 postos de revenda de inseticidas e implementos agrícolas, abrangendo tôda aárea do Estado. A Secção de Fomento Agrícola instalou 14 postos de distribuição de sementes nas zonas norte, centro e sul. E' de cêrca de 100 toneladas o estoque de sementes pôsto à disposição dos lavradores pela Seção de Fomento Agrícola, êste ano. M.

Goiás

Assembléia das Centrais Elétricas - Realizou-se, no Palácio do govêrno de Goiás, sob a presidência do sr. José Baldutino de Souza, chefe do Gabinete Civil, a 2a. Assembléia Geral das Centrais Elétricas S.A., a qual faz parte do plano administrativo do govêrno goiano, para a escolha da diretoria, tendo sido escolhido para presidente o eng. Oton Nascimento. M.

Sergipe

Abono – O governador de Sergipe sancionou a lei que concede abono de trezentos cruzeiros aos funcionários públicos estaduais. ASP.

MALA DIPLOMÁTICA

Rumo de Montevidéu

NOVA YORK, 20. O sr. José A. Mora, que acaba de deixar o cargo de embaixador do Uruguai em Washington para assumir o pôsto de secretário-geral da Organização dos Estados Americanos, partiu hoje, por via aérea para Montevidéu.

Declarou o sr. Mora aos jornalistas que projetava regressar a Washington em abril, para assumir o seu novo pôsto. Acrescentou que lamentava ter de deixar o cargo de embaixador:

— "Gostava muito do meu trabalho, disse, e as relações entre os nossos dois países são muito boas".

O novo secretário-geral da Organização dos Estados Americanos frisou a necessidade da cooperação entre êsses Estados e a de serem melhoradas as relações econômicas entre as nações-membros daquela Organização.

"Trabalharemos também pela melhoria das relações culturais e jurídicas", aduziu.

O sr. Mora foi acompanhado por sua espôsa. (F.P.

Despede-se o Secretário Silos

Esta manhã, a bordo do "Provance", deixará o Rio o secretário Geraldo de Carvalho Silos, que vai servir na embaixada do Brasil em Londres.

O secretário Silos exerceu recentemente a chefia do Serviço de Informações do Ministério das Relações Exteriores. Nesse pôsto, que é agora ocupado pelo secretário Vasco Mariz, conquistou a amizade dos jornalistas destacados para o Itamarati — pela maneira cordial e correta como os atendia. Pois ontem, êsses jornalistas ofereceram ao diplomata um almôço, que se realizou na Associação Brasileira de Imprensa. Um simples almôço de despedida, durante o qual Luiz de Medeiros, do "Diário da Noite", apresentou a Geraldo Silos, em nome de todos os presentes, votos de êxito no pôsto que vai ocupar.

Vai partir o embaixador da China

O embaixador Shen Chinting, que chefia a missão diplomática da China no Rio de Janeiro desde maio de 1951, vai partir no próximo dia 23.

Num avião que deixará o Galeão às 22,30 do dia 23, viajará o embaixador para Ciudad Trujillo, onde representará seu govêrno em solenidades oficiais. Logo após, rumará para Taipeh, onde aguardará designação para o novo pôsto.

No Rio, após o dia 23, ficará como encarregado de Negócios o sr. Liu Ying-tsun.

De Bogotá

BOGOTA'. Jorge Reyes Gutierrez e Hermando Salazar Mejia, ambos conservadores, foram nomeados hoje ministros do Fomento e Agricultura, respectivamente.

Reyes Gutierrez substitui Manuel Archila, designado embaixador da Colômbia no Rio de Janeiro.

Salazar Mejia, por sua vez, substitui Juan Guillermo Restrepo Jaramillo, que na semana passada foi nomeado presidente da Emprêsa Nacional de Aviação Avianca. U.P.

"Guerra e Paz"

O Ministério das Relações Exteriores colocará em exposição, no Teatro Municipal, no próximo dia 27, os painéis "Guerra e Paz", de Cândido Portinari, encomendados pelo govêrno brasileiro, para serem oferecidos às Nações Unidas.

Sôbre êste assunto o sr. Henrique de Souza Gomes, secretário-geral do Itamarati, falará à imprensa e em especial aos críticos de arte, amanhã às 17 horas, no Ministério das Relações Exteriores.

No Itamarati

O sr. Henrique de Souza Gomes, secretário-geral interino do Ministério das Relações Exteriores, recebeu ontem, no Palácio Itamarati, o embaixador Décio Coimbra e o senhor Raden Sudjono, embaixador da Indonésia.

GERALDO SILOS
Nesta terça-feira, rumo de Londres

COMO MELHORAR O TRÁFEGO NAS ZONAS CENTRO E SUL DA CIDADE

Necessidade de substituir os "gostosões" obsoletos e morosos por ônibus menores, porém, mais confortáveis, mais rápidos e mais numerosos

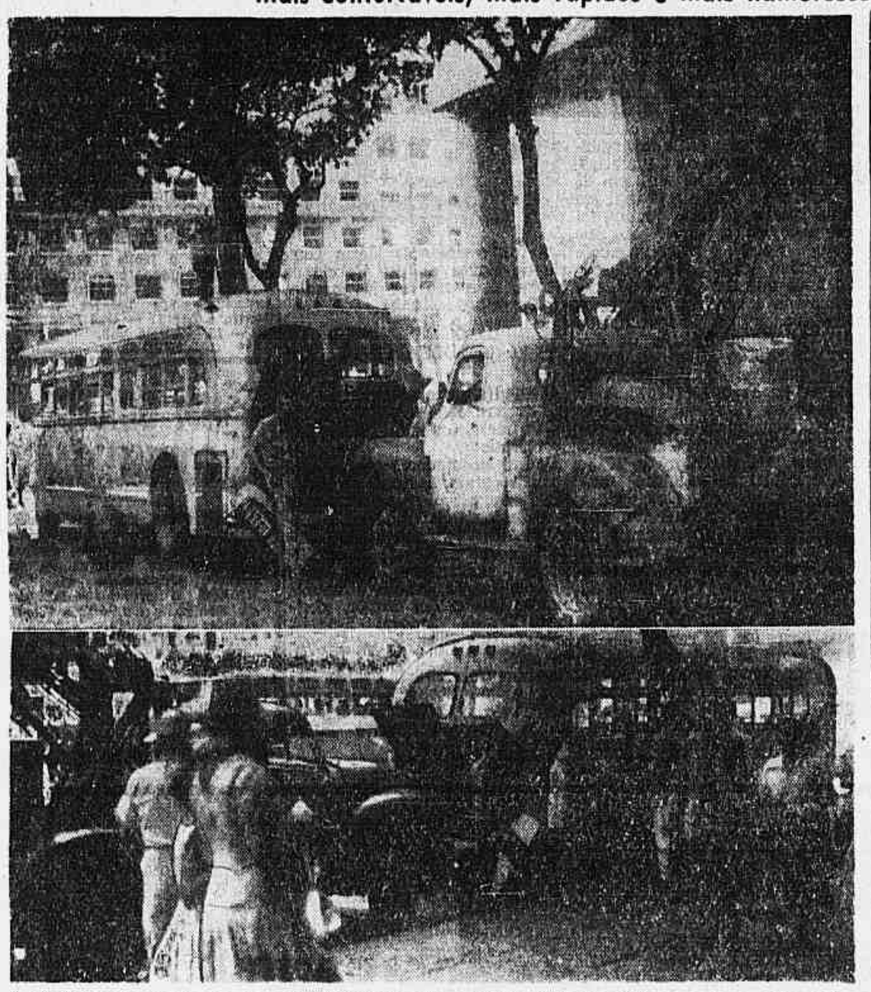

A qualquer hora do dia se um ônibus grande enguiça, todo o tráfego para a zona sul fica atravancado

O martírio em que se converteu o tráfego no D. Federal é condicionado por diversas causas que, apesar de tantos esforços das autoridades responsáveis até hoje não foram eliminadas.

É verdade que a conformação topográfica da cidade representa um sério obstáculo capaz de frustrar qualquer projeto de solução do problema.

O tráfego de veículos no Rio se exerce em sentido circular, acompanhando o contôrno das colinas, que se erguem para impedir os traçados retilíneos.

Mas o que a cidade ganha em beleza com as suas caprichosas curvaturas e com a sua graciosa baía de Guanabara, perde em eficiência, quando se tem em vista o problema da circulação de veículos. O Rio, em matéria de tráfego, não oferece o necessário espaço funcional, para usarmos uma expressão posta em moda pela arquitetura moderna.

Segundo os entendidos, a solução seria o "sub-way", que existe, com grandes vantagens, nas principais metrópoles do mundo. Mas o "metro" não é para já.

A abertura de túneis desafogou, certamente, determinados pontos de estrangulamento do tráfego, mas não deu solução ao problema. Os novos túneis abertos representaram melhoria substancial, mas para os veículos particulares, que podem alterar seu itinerário, o que não ocorre com os transportes coletivos.

Mas o caso não é para desesperar!

A observação em apréço demonstra que o tráfego pesado de veículos (ônibus e lotações) ocorre nas zonas Centro e Sul da cidade. Os subúrbios não constituem problema, técnicamente falando.

Pois bem, as vias naturais de acesso à zona Sul poderiam ser utilizadas de modo mais racional, através de medidas suscetíveis de permitir o escoamento rápido dos veículos em qualquer hora do dia e da noite.

Nessas vias de comunicação, como Rua Uruguaiana, Avenida Rio Branco, Avenida Beira-Mar, etc. trafegam ônibus e lotações, que não estão correspondendo às necessidades do carioca que precisa locomover-se de sua casa para a cidade e vice-versa sem o suplício das longas filas e das esperas intermináveis. Os ônibus, por isso mesmo que são grandes demais atravancam com facilidade as ruas.

Citemos um caso muito comum, que acontece todos os dias. Dois "gostosões" estacionam um atrás do outro para receber passageiros na rua Uruguaiana. O último completa antes sua lotação e dá partida. Mas não pode caminhar, porque tem à sua frente, parado, o seu colega de igual porte. O motorista começa a manobrar para passar à frente do outro. Nesta simples manobra paralisa todo o tráfego que está correndo normalmente pela esquerda, pois ninguém ousa expor seu carro à "carícia" de um "gostosão".

A qualquer hora do dia, se um ônibus grande enguiça na mesma rua Uruguaiana ou na praia do Flamengo, todo o tráfego para a zona Sul fica atravancado.

Além do mais, os ônibus grandes que hoje estão circulando no Rio são, na sua quase totalidade, veículos obsoletos, de manejo difícil e velocidade reduzida. Suas peças não são renovadas em virtude da escassez de divisas. De um modo geral, todos ou quase todos estariam necessitando de completa revisão. Quando o motorista dá a partida, o que se vê é a nuvem negra de fumaça que traz no seu bojo verdadeira massa de fuligem, causadora do câncer e de outros padecimentos do aparelho respiratório segundo atestam, em artigos e entrevistas, as maiores autoridades mundiais no assunto.

Os interessados na manutenção dêsses calhambeques no coração da cidade alegam que, ou bem ou mal, êles transportam apreciável número de passageiros. É um argumento pobre, quando se sabe que os nossos "gostosões" andam a passo de cágado, além de obstruirem o tráfego dos demais veículos nas inadequadas vias de comunicação que possuímos.

O grande público ficaria mais bem servido se, ao invés dos mastodontes vagarosos e desconfortáveis que é obrigado a usar, pudesse viajar em ônibus menores, porém, mais velozes, mais limpos e mais confortáveis.

Êsses ônibus de tamanho menor existem e podem ser postos em circulação com grande benefício para o carioca, que mora nas zonas Sul e Centro da cidade. São veículos modernos, com freio a ar comprimido, de fácil manejo, mais baratos e fàcilmente recondicionáveis. Quanto à sua capacidade, transportam talvez uns doze passageiros a menos do que os "gostosões".

Êsses modernos veículos poderiam substituir os ônibus gigantes e os lotações "individuais", êstes últimos também incapazes de servir o público a contento, como a experiência demonstra.

O que se passa com os auto-lotações que fazem as linhas do Centro e da Zona Sul é algo de revoltante. São, via de regra, explorados por particulares mediante o pagamento de uma taxa ao concessionário da linha.

Ocorre que o dono do lotação não tem em vista o interêsse coletivo, mas o seu interêsse pessoal. Assim, se ao cabo de meia dúzia de viagens fêz féria suficiente para viver, recolhe o carro à garage e só volta a trabalhar no dia seguinte. Não obedece a horário, não respeita as posturas municipais nem às exigências do Serviço de Trânsito, nem tem responsabilidade definida para fins de indenização ou outros fins legais em caso de atropelamento, etc.

Ora, tudo isso não acontece quando a linha é diretamente explorada por uma emprêsa de transportes, com o seu quadro de funcionários devidamente legalizado e suas responsabilidades perfeitamente definidas perante a lei.

Que fazer, então, com os ônibus grandes e os lotações que atravancam a Zona Sul e o Centro da cidade?

Só há uma solução, se realmente, quisermos atenuar as dificuldades de trânsito, eliminando os congestionamentos e fazendo desaparecer as fumaças cancerógenas: substituir aqueles veículos por ônibus menores nas condições dos que descrevemos acima. Os veículos retirados de circulação seriam transferidos para os subúrbios, onde é igualmente grande a demanda de transportes, mas onde a densidade de população e as vias públicas tornam mais fácil o uso dos "gostosões" e dos lotações.

Nos subúrbios, êles serão úteis e cumprirão satisfatòriamente sua finalidade. Nas Zonas Centro e Sul da cidade servem apenas para perturbar todo o sistema de circulação de veículos, inutilizando qualquer reforma de tráfego.

Com as vias de comunicação que temos no momento só um milagre normalizará a circulação de veículos no Distrito Federal sem a imediata substituição dos ônibus gigantes e dos lotações malucos por carros menores, porém, mais rápidos, mais confortáveis e mais abundantes.

Enquanto não se fizer isso, continuará o carioca exposto à falta de condução, sobretudo na hora do "rush". E por muito tempo ainda, assistiremos ao espetáculo doloroso, que acontece diàriamente, do indivíduo deixar a repartição, o banco, a casa comercial ou o escritório às seis horas da tarde e só chegar em casa por volta de 20,30 hs., com os nervos arrebentados e malhumorado, tudo isso porque não encontrou um meio de transporte, na cidade, entre 18 e 20 hs.

Como se vê, o problema continua a ser dos mais graves e sòmente a modernização do transporte coletivo poderá dar a solução por todos almejada.

(Transcrito de "O Jornal" de 19-2-1956).

66493

EUCLIDES DA CUNHA

As conferências da Secretaria de Educação e Cultura do Estado do Rio

A Secretaria de Educação e Cultura do Estado do Rio promoveu, sob a epígrafe de "O mês de Euclides da Cunha", uma série de conferências sôbre a personalidade do autor de "Os Sertões", realizada no salão do Liceu Nilo Peçanha, em Niterói. Falará amanhã, às 17 horas, naquele local, o deputado Vasconcelos Torres, que discorrerá sôbre aspectos da vida e da obra de Euclides. As conferências anteriores foram proferidas pelos professôres Marcos Almir Madeira, Horácio Pacheco e Eliezer Rocha.

A sessão de encerramento está anunciada para o próximo dia 29 do corrente, com a conferência do escritor Carlos Maul, que desenvolverá o tema: "Euclides da Cunha, um estilo-divisor de águas na tradução do pensamento brasileiro."

DE MINAS

— Ribeiro Pena e o combate ao jôgo
— Dificuldade: autoridades policiais corrompidas
— Abgar contra o analfabetismo mineiro
— O belorizontino achou praia artificial

W. M.

BELO HORIZONTE, 20 (Sucursal) — Para o combate ao jôgo do bicho em Belo Horizonte, foi revigorada uma portaria que dá ação aos investigadores de tôdas as delegacias em tôda a cidade. Isto exime de responsabilidade a Delegacia de Costumes e Jogos e facilita a elementos de outras repartições serem atraídos pelos exploradores do jôgo. Com a permissão a autoridade de todos os distritos e delegacias de, teòricamente, combater o jôgo verificar-se-á a diluição de responsabilidades e a permanência do estado atual em que se joga francamente.

O secretário do Interior, sr. Ribeiro Pena em palestra com êste colunista mostrou-se consciente das dificuldades que o combate ao jôgo oferece, e muito mais a sua extirpação. Quer pelo menos mostrar aos contraventores que há uma disposição legal que proíbe suas atividades e que a polícia procurará pilhá-los na prática irregular de sua ação.

— "É preciso mostrar aos banqueiros do jôgo — diz o Pena — que há uma autoridade coatora e que esta agirá e prestigiará a atividade de todos os que pela sua função estão na obrigação de fazer cumprir a lei.

ABGAR E O ANALFABETISMO

O professor Abgar Renault ao assumir a Secretaria da Educação fêz mais uma vez uma análise severa da realidade do ensino no Brasil e em Minas.

"A nossa posição na América Latina é, em número de analfabetos de 64 por cento ao passo que a Argentina conta apenas ... 19%, o Chile 41%, o Paraguai 44%. Porcentagem mais elevada que a do Brasil só se verifica no Haiti, na Bolívia, Honduras e Nicarágua.

— É isso o Brasil. Sejam otimistas os outros tipos de analfabetos — diz Abgar.

A situação mineira é muito séria. Em 1951, gastávamos ..... 304.919.000 cruzeiros em educação, ao passo que os paulistas gastavam 2 bilhões, 27 milhões e 144 mil cruzeiros, o Distrito Federal 755.691.000, os gaúchos 339.605.000 cruzeiros. O confronto dos gastos com a educação *per capita*, são igualmente dolorosos. Eis o gasto médio por pessoa em cruzeiros, na população entre 5 a 25 anos:

Distrito Federal 1.166; São Paulo 531; Paraná 295; Rio Grande do Sul 174; Espírito Santo 117; Santa Catarina 115; Estado do Rio 113; Pernambuco 78; Mato Grosso 78; Minas Gerais 74.

Abaixo do índice mineiro surge: Pará 69, Sergipe e Paraíba 44; Amazonas, com 63 e Bahia, com 60. Na classe de despesa média acima de 40 cruzeiros, aparecem Paraíba 44, Rio Grande do Norte 43, Ceará 42 e Alagoas 41. Os índices mais expressivos pertencem ao Piauí com 30, Maranhão com 26, Guaporé com 22 e Acre, finalmente, com 10 cruzeiros por habitante. A tabela organizada pelos técnicos federais, nos oferece ainda a informação de que a média nacional de despesa por pessoa, nas mesmas condições anteriores era de 187 aproximadamente e de que os gastos pelos quais se responsabilizaram os Estados, o Distrito Federal e os Territórios somaram 3.962.769 mil cruzeiro assim distribuídos: ensino elementar, 2.401.046; medio ..... 1.109.065 e superior 451.758. Assim, o nosso Estado conta apenas 38,24 por cento de alfabetizados, ignorando-se a percentagem dos analfabetos funcionais. Em 1952, na Capital, de 56.677 escolares, apenas 8.054 concluiram o curso.

OS MINEIROS NA PRAIA

Os mineiros que sonham com o mar e são conhecidos quando vão ao Rio passam o dia na praia, ameaçam sofrer insolação, mas depois de dois dias voltam queimadíssimos e descascando, descobriram uma praia perto de Belo Horizonte.

Os proprietários de Água Limpa, a 1.200 metros do nível do mar, a trinta quilômetros de Belo Horizonte, colocaram areia nas margens de uma lagoa numa extensão de 350 metros e todo fim de semana os mineiros espicham-se ao sol da serra. Fecham os olhos e imaginam Copacabana, Guarujá ou Guarapari. Só que não há o Rio noturno.

DE SÃO PAULO

— O estudante quer namorar a filha do governador... mas não pode!
— Curiosa troca de cartas entre um escolar e o sr. Jânio Quadros
— Em São Paulo a Missão Americana de Homens de Negócio
— Grandes investimentos, mas com garantia
— Custo da vida: aumentos espetaculares de 400 por cento!

R. P.

S. PAULO, 20 (Sucursal) — A filha do governador acaba de ser pedida em... namôro. O estranho pedido partiu de um estudante de Direito, Aderito Augusto Afonso, que enviou ao sr. Jânio Quadros longa carta, cheia de floreados, colocando nas nuvens o chefe do Executivo. Antes de entrar no assunto da carta, o estudante diz considerar o sr. Jânio Quadros um grande estadista e... futuro presidente da República. Depois de todo êsse confete, pede permissão para namorar a filha do governador, a menina Dirce Maria, de 12 anos de idade!

Jânio apanhou a carta e mostrou-a a sua espôsa, d. Eloá. O estrilo foi grande. Dona Eloá, que compra as bonecas para a filha, ficou furiosa e deu, imediatamente, ordens à guarda do palácio para evitar qualquer contato entre o estudante e a sua filha. E o governador prestigiou a espôsa. Mais: respondeu a carta do estudante, e como não soubesse o seu endereço, enviou-a a seu secretário particular, com o seguinte bilhete: "Afrânio, mande esta carta ao homem que me escreve, desejando namorar a Tuta..."

O secretário não perdeu tempo em procurar o endereço do estudante. Colocou a carta num envelope, assim subscrito: "Aderito Augusto Afonso — Posta restante — São Paulo."

Agora, a resposta do governador:

"Sr. Aderito:

Recebi a carta com a generosa saudação e proposta relacionada com minha filha, que deseja conhecer e namorar. Se, por um lado, devo agradecer as expressões que usa para mim, é de meu dever dissuadi-lo no concernente à menina, muito longe ainda da idade favorável aquêles projetos.

Realmente, não passa de uma criança, nem deve pensar em nada que não sejam seus estudos e, mesmo aí, fico, às vêzes, apreensivo, porque não é tão brilhante quanto o pai desejaria...

Preciso comunicar-lhe também que minha espôsa, ao ler a mesma carta, mostrou-se perigosamente irritada, tendo dado a respeito ordens terminantes à guarda do palácio, que não ousei contrariar.

Deixe, pois, o assunto esquecido até a "presidência da República", com a qual me ameaça nas linhas finais. (a) *Jânio Quadros.*"

INVESTIMENTOS AMERICANOS EM SÃO PAULO

A convite do governador do Estado, encontra-se nesta capital a missão de homens de negócio americanos, que entrará em contato com as classes produtoras paulistas.

A missão é integrada pelos srs. Robert F. Boomer, presidente da American Brazilian Association; John F. MacKierman, presidente da National Coffee Association; Henry Balgoian, vice-presidente da American Foreign Power Co.; John D. J. Moore, vice-presidente da W. R. C. Grace Co., e Byron Calhoum, presidente da Intercontinental Hotels Co.

Os visitantes tiveram, no aeroporto de São Paulo, uma recepção à altura de sua missão. Lá estavam, entre outros, o presidente do Banco do Estado, representando o governador; os presidentes da Associação Comercial e da Federação das Indústrias; o cônsul-geral dos Estados Unidos; homens de negócio.

Logo após o desembarque, o chefe da missão, sr. Robert Boomer, falando ao *Correio da Manhã*, foi claro e positivo: "Viemos como homens de negócio e não como turistas. Viemos com a idéia de trazer dinheiro e ganhar dinheiro. Nossa missão representa cêrca de 800 capitalistas americanos, que estão dispostos a investir capitais no Brasil." Explicou, a seguir, que é natural que o nosso país ofereça garantias reais aos investimentos.

Ouvimos, a seguir, o sr. MacKierman. Falando sôbre as negócios de café entre o Brasil e os Estados Unidos, disse que é possível que nosso país possa aumentar imediatamente suas exportações para os Estados Unidos, diante da alta verificada no café da Colômbia. Essa alta, contudo, é passageira. Os Estados Unidos, ou melhor seus importadores especializados em café, esperam, com novos planos, combater a queda no consumo da rubiácea e aumentar, êste ano, as importações em cêrca de 30 por cento. Mas é preciso que os brasileiros cooperem, evitando os aumentos constantes de preços.

O sr. Balgoyan declarou que a emprêsa que representa tem planos para investir no Brasil, nos próximos quatro anos, 100 milhões de dólares em energia elétrica. Êste ano investirá, na usina de Rio Grande, 33 milhões. A American Foreign Power Co. está construindo, para o Estado de São Paulo, uma usina de energia atômica, com capacidade para 10.000 KW.

No decorrer desta semana, o sr. Belgoyan terá reuniões com o engenheiro Lopes Leão, presidente do Conselho de Águas e Energia, a fim de discutir as possibilidades de auxílio da American Foreign Power no plano de eletrificação do Estado de São Paulo.

Já o sr. Calhoum trata de turismo, e segundo declarou ao *Correio da Manhã*, "o Brasil é, depois de Paris, a Meca do turismo". Sua companhia pretende investir grandes capitais para o fomento do turismo no Brasil. Uma das primeiras iniciativas será a compra do Hotel Copan, ora em construção na Avenida Ipiranga. As obras dêsse maciço gigantesco de edifícios estão paralisadas desde o fechamento do Banco Nacional Interamericano. A companhia terminaria a obra e o Copan seria o maior hotel da América Latina.

"Turismo — diz o sr. Balgoyan — exige grandes e luxuosos hotéis. E' o que falta no Brasil. E' nosso plano contruir uma rêde de grandes hotéis em todo o Brasil, sendo que os maiores se localizarão em São Paulo."

EXPLORAÇÃO DESENFREADA

O cronista resolveu ouvir as queixas da patroa ("A vida está insuportàvelmente cara", "As coisas sobem todos os dias", "As frutas das crianças custaram esta semana quatro vêzes mais caro" etc) e foi correr os mercados, no domingo. E' de estarrecer. O prefeito, a quem cabe a fiscalização dêsse setor da alimentação pública — frutas e verduras — está positivamente dormindo de botina. Ou não será isso?

Aqui vai uma relação de preços, do mês anterior e dêste mês. Só isso. Os números dispensam qualquer comentário:

	Janeiro	Fevereiro	
Mamão	4,00	10,00	(quilo)
Alface	1,50	6,00	(cada)
Berinjela	2,00	3,00	(cada)
Tomate de 1.ª	5,00	20,00	(quilo)
Chuchu	1,00	4,00	(cada)
Vagem	10,00	24,00	(quilo)
Pimentão	10,00	24,00	(dúzia)
Ervilhas verdes	10,00	20,00	(quilo)
Limão galego	1,50	3,50	(cada)

Enquanto isso as frutas apodrecem nos armazéns. O atacadista prefere comprar para jogar fora a baixar o preço. E o produtor leva sempre no cóco. Tal como sucede com o consumidor. Não haverá um jeito de consertar isso?

Ouça agora a RÁDIO RELÓGIO em sua NOVA onda média, freqüência de 590 kcs. — ou na onda curta, freqüência de 4.905 kcs., transmitindo dia e noite a hora certa, minuto a minuto, diretamente do Observatório Nacional — Notícias nacionais e internacionais — Centenas de curiosidades e informações úteis.

O MAIOR VENDEDOR DE AUTOMÓVEIS DO MUNDO

A HISTÓRIA DE DON ALLEN, O HOMEM QUE VENDEU 23.000 EM UM ANO.

Como? A resposta, apresentada pela revista PN desta quinzena, em 10 pontos básicos, pode ser de grande utilidade para o seu negócio.

DIMINUI O RITMO DAS CONSTRUÇÕES EM SÃO PAULO

Os motivos da crise no negócio imobiliário e os fatôres que contribuem para a situação atual.

HUMORISMO — A GRANDE ARMA DO RÁDIO

Opinião de Max Nunes que conta um pouco da sua vida e da sua obra. Análise dos programas do rádio e da TV cariocas.

O REAL VALOR DO SEU CARRO

Antes de comprar ou vender o seu carro usado consulte a cotação da quinzena na "Bôlsa de Automóveis", utilíssima seção permanente de PN.

ASSIM SÃO OS BONS VENDEDORES

Principais características selecionadas por um observador, em recente congresso de vendedores.

PARTICIPAÇÃO DO PÚBLICO NA ADMINISTRAÇÃO DO PAÍS

A troca de idéia com líderes da coletividade permite conclusões importantes sôbre o modo de agir para atender ao interêsse público.

METODOLOGIA DA PRODUTIVIDADE

Diversos aspectos de organização científica.

PN

Compre hoje nas bancas por Cr$ 7,00

RUA LUIZ DE CAMÕES, 74 — Tel. 43-5759

RIO

66494

AFIRMA A POLÍCIA

TUDO LEVA A CRER QUE OZÉAS TENHA SE SUICIDADO

A conclusão das diligências, no entanto, depende do exame toxicológico que se está processando no Instituto Médico Legal — A garrafa continha veneno que daria para matar cinqüenta homens — Numa mesa redonda tôdas as autoridades encarregadas do esclarecimento do fato depuseram para a imprensa, dando conta do resultado das diligências até agora encetadas — A vida pregressa da vítima revela que fôra um homem introspectivo — Aconselhado a dizer que fôra a Polícia quem matara o arquivista

Por ordem do chefe de Polícia, o delegado Silvio Terra, diretor da Divisão de Polícia Técnica, reuniu, na tarde de ontem, em seu gabinete, tôdas as autoridades encarregadas do esclarecimento da morte do arquivista Ozeas Ferreira, a fim de prestar todos os informes à imprensa, dando, assim, vista do processo aos representantes dos jornais cariocas que vinham tendo dificuldade em conseguir dados positivos. Conforme já foi noticiado, a falta de informações precisas aos jornalistas tumultuou o noticiário, permitindo que surgissem versões as mais descontroladas, sôbre a morte do arquivista da "Imprensa Popular". A reunião de ontem, portanto, foi das mais proveitosas, pois colocou a reportagem em contacto com o resultado das diligências já encetadas, permitindo saber-se que, apesar de tôdas as investigações, a Polícia ainda não sabe se a morte de Ozeas foi em virtude de crime ou suicídio. Noventa por cento das possibilidades — é a própria Polícia quem informa — leva a crer que o arquivista tenha posto têrmo à vida, ingerindo violento tóxico. No entanto, enquanto o Instituto Médico Legal não se pronunciar a respeito, a versão fica em suspenso!

A MESA REDONDA

As 15,30 horas o delegado Silvio Terra reuniu, no salão-nobre da DPT, o médico Nilton Salles, legista encarregado do exame cadavérico; o perito Antônio Carlos Vilanova, a quem está afeto o exame do líquido encontrado na garrafa; perito Castelo Branco, que estêve no local onde foi descoberto o corpo do arquivista; delegado Fernando Schwab, titular do 17º Distrito Policial (em cuja jurisdição se deu o encontro do corpo); comissário Arlindo Cavalcanti, autoridade que se encontrava de serviço naquele distrito no dia do aparecimento; Diógenes Sarmento de Barros, delegado especial da Polícia Técnica; o detetive Waldir Coelho, encarregado do levantamento da vida pregressa de Ozeas, e os representantes de todos os jornais do Rio.

Em verdadeira mesa redonda, com debates, foi iniciada a reunião, presidida pelo delegado Silvio Terra, o qual disse inicialmente que a morte do arquivista era um fato comum, se não houvesse a intenção de dramatizar e fazer sensacionalismo.

"Houve certa confusão no noticiário dos jornais — disse — porque os repórteres, ao invés de se dirigirem ao diretor da Divisão ou ao delegado Diógenes, procuraram colher dados com investigadores que nenhuma autoridade têm para dar informações ou entrevistas."

Vale aqui — abrindo um parêntesis — chamar a atenção do delegado Silvio Terra para êste fato. E' claro que os repórteres colheram dados do encarregado das diligências, a fim de instruírem seu noticiário. E a quem mais poderiam procurar, senão aos homens que estão nas ruas investigando? Quem poderia dar melhores dados que êles? Se o delegado Silvio Terra pode dar estas informações, êle que não sai do seu gabinete para investigar, é porque se louva em informações ou dados prestados por seus auxiliares. Agora, se, conforme afirmou, êstes auxiliares não têm nenhuma autoridade para tal, não atinamos com a fonte de informes do diretor da DPT! ...

Continuou o sr. Silvio Terra dizendo que, tão logo o corpo do arquivista foi removido para o Instituto Médico Legal, ficaram as autoridades policiais aguardando o resultado do exame cadavérico para orientar as investigações, sem prejuízo das diligências que se processavam em tôrno da vida pregressa de Ozeas Ferreira. De um levantamento feito pelo detetive Waldir Coelho, homem de sua inteira confiança, chegou-se à conclusão de que a morte do arquivista não tinha maior interêsse nem para a Polícia, nem para os comunistas, pois era êle um comunista sem a mínima expressão, como existem milhares deles.

A vida pregressa revelará ser Ozeas natural do Estado de Pernambuco, de onde veio para o Rio há cêrca de vinte e oito anos. Trabalhou naquele Estado com o pai, homem humilde e almocreve de profissão. Em 1936 foi expulso da Polícia Militar, onde alcançara o posto de cabo. No Setor Trabalhista da Divisão de Polícia Política e Social, constava sua ficha de comunista, onde fôra anotado ter sido prêso no ano de 1939.

Em certa época Ozeas estêve muito doente, contraindo séria moléstia nas oficinas gráficas da "Imprensa Popular", sofrendo paralisia de alguns órgãos. Ao voltar àquele jornal, foi ser arquivista. Na rua Almirante Cochrane, onde residia, não era tido como inquilino, porém como uma pessoa da casa, dando um auxílio de 500 cruzeiros no aluguel do prédio. Segundo declarações da dona da casa, Ozeas recolheuse no domingo, dia 8 de janeiro, cêrca das 20,30 horas, saindo no dia seguinte, entre 6,30 e 7 horas, não mais regressando. Em dias da mesma semana, três funcionários da "Imprensa Popular" ali compareceram procurando inteirar-se de seu paradeiro. Nesta ocasião os três homens estiveram no quarto do arquivista. Ozeas nunca recebia telefonemas femininos, jamais fazendo referências a qualquer mulher. Foi com surprêsa que sua senhoria veio a saber ser êle noivo da Antônia de Carvalho.

Já Antonia, dona de salão de cabeleireiros, afirmou que, quando seu noivo ficou doente, não se falou mais em casamento. Posteriormente, quando êle ficou bom, foi ela vítima de uma séria fratura, ficando o assunto também em suspenso, só vindo a ser mencionado posteriormente. No domingo, dia 8, vésperas do seu desaparecimento, estiveram juntos e o assunto, então foi ventilado, já es-

(Continua na 11.ª página)

Um aspecto da reunião de ontem, na Divisão de Polícia Técnica, vendo-se o delegado Silvio Terra (à cabeceira) o perito Antônio Carlos Vilanova e o médico legista Nilton Salles.

Nos BARES, RESTAURANTES ou CLUBES... cadeira CIMO

MÓVEIS CIMO

R. INVÁLIDOS, 139 Tel. 22-4372

ACHADO MACABRO NA URCA

Um pescador encontrou, dentro de uma lata, uma cabeça humana

Assombrado, o pescador conhecido pelo apelido de "China", chamou a atenção de outras pessoas para o que acabara de encontrar dentro de uma lata que boiava na Praia da Urca, nas imediações do prédio n. 908 da Avenida Portugal. Achara êle uma cabeça humana.

O fato foi imediatamente levado ao conhecimento das autoridades policiais do 3º Distrito e em pouco tempo comparecia ao local o comissário Sucupira, a fim de examinar o estranho achado.

PARECE BRINCADEIRA DE ESTUDANTE

Constatou logo aquela autoridade que a abóboda craniana se encontrava serrada e que a operação fôra realizada por alguém que demonstrava não ser leigo no assunto. Tomando êste detalhe como ponto de partida, considerou a autoridade que devia se tratar de uma peça usada para estudos por acadêmicos de medicina, opinião que era corroborada por estar a cabeça bem conservada em formol.

O comissário determinou a remoção da cabeça para o Instituto Médico Legal, solicitando o exame da mesma pelos peritos do Instituto de Criminalística, ao mesmo tempo que realizava diligências para esclarecer devidamente a história do macabro achado.

Crime de morte no Barreto

Matou o companheiro de trabalho com três facadas

Domingo à tarde, no Bairro do Barreto, em Niterói, Milton Cordeiro, de 30 anos, solteiro, empregado do Matadouro de Maruí, foi assassinado com três facadas, pelo seu companheiro de trabalho Antonio de tal, vulgo "Chaveco". Êste cometeu o crime enquanto um seu companheiro, de nome Adão de tal, segurava a vítima que, dessa forma, não pôde se defender.

Praticado o crime o assassino e seu cúmplice evadiram-se.

Milton há muito vinha sendo provocado por Antonio, tendo até tomado a deliberação de mudar-se do Matadouro, onde residia, a fim de evitar contato com aquêle. Domingo encontraram-se próximo ao local de trabalho, resultando o desfecho sangrento.

As autoridades do 3º. Distrito Policial registraram a ocorrência, fazendo remover o cadáver para o necrotério do Instituto de Polícia Técnica.

APREENDIDO OUTRO CONTRABANDO DE WHISKY

BELÉM, 20. A alfândega apreendeu, na noite de ontem, a bordo do barco-motor "Rosário de Fátima", vultoso contrabando, que consistia em 500 caixas de "Whisky" ou sejam, 6.000 garrafas. Êsse whisky, do tipo especial, estava acondicionado em 50 fardos.

O contrabando foi conduzido para o pôrto local. M.

REPRESSÃO AO JÔGO DO "BICHO"

S. PAULO, 20 — A Polícia desta capital continua empreendendo rigorosa campanha contra os contraventores do chamado "jôgo do bicho".

Ontem os policiais da delegacia de Jogos, prenderam os cambistas Miguel Lagama, de 26 anos, solteiro, e Antônio Prado, de 28 anos, solteiro, que na ocásião recebiam apostas do jôgo do bicho.

Por outro lado, foram presos também ontem três "bookmakers". São êles, Adhemar Ortega Pedroso, de 39 anos, casado; Arnaldo de Novelli, de 24 anos, solteiro; e Osvaldo Luiz Blanco, de 29 anos, casado. Asp.

A SCOTLAND YARD À PROCURA DE UM COXO

LONDRES, 20 — A Scotland Yard procura um coxo suspeito de ter cometido o primeiro assassinato do país desde que a Câmara dos Comuns aboliu virtualmente a pena de morte, há quatro dias.

A vítima foi a sra. Betty Senedt, de 26 anos, encontrada morta pelo marido, em seu atelier de costuras, situado no perigoso bairro portuário londrino.

Uma resolução aprovada na semana passada pela Câmara insta o govêrno a tomar medidas para abolir a pena de morte, acreditando-se que o Executivo aceitará a recomendação. U. P.

DIA 27 o julgamento das músicas carnavalescas

Conforme já foi divulgado, a comissão encarregada de julgar as músicas inscritas no "Concurso de Músicas Carnavalescas de 1956", já se pronunciou. Participaram como membros da referida Comissão os srs.: Carlos Brasil, Arides Visenti, Edgar de Alencar, José da Silva Guimarães, Osvaldo Lira e Amancio Cardoso.

As dezoito músicas classificadas, entrarão em julgamento final no próximo dia 27, durante o festival organizado pelo Sindicato dos Compositores Musicais, no Teatro João Caetano. Nessa ocasião, serão cantadas pelos próprios intérpretes as músicas classificadas, que serão posteriormente apresentadas ao público em suas classificações definitivas. Os ingressos para o referido espetáculo já se encontram à venda na A. B.R. no Sindicato dos Compositores, na Rádio Guanabara e na bilheteria do Teatro João Caetano.

INTERROGADO DAVID NASSER

Ontem, no Juízo da 16a. Vara Criminal, foi interrogado o jornalista David Nasser acusado pela juíza Iéte Bomilcar de a ter injuriado, através de uma revista semanal.

O acusado negou a intenção dolosa de injuriar a referida magistrada.

O Juiz marcou o prazo de 5 dias para o acusado apresentar defesa.

INQUÉRITO PARA APURAR O CONFLITO ENTRE FOLIÕES E POLICIAIS

Oto Nunes da Silva e José Antônio de Oliveira, testemunhas do conflito, quando eram ouvidas na delegacia de Falsificações.

Acusados nominalmente diversos soldados da Polícia Especial — Ouvidos vários componentes do bloco "Unidos de Salvador de Sá", que tomaram parte nos lamentáveis fatos de segunda-feira de carnaval — A origem e a representação do comissário, relatando a ocorrência

O conflito entre policiais e foliões, ocorrido na segunda-feira de carnaval, na Av. Salvador de Sá, está sendo apurado, por ordem do chefe de Polícia, pelas autoridades da Delegacia de Roubos e Falsificações. Ontem mesmo, o sr. Mário de Lucena, titular daquela especializada, ouviu demoradamente algumas vítimas, sendo suas declarações reduzidas a têrmo pelo escrivão Darci. Vários integrantes do bloco "Unidos de Salvador de Sá" que participaram dos lamentáveis acontecimentos, bem como outras testemunhas, foram também inquiridas. O inquérito, já regularmente instaurado, prosseguirá, devendo também serem ouvidos policiais nominalmente citados.

O Fato

Conforme foi noticiado, o comissário Petrônio, do 6.º Distrito Policial, foi quem primeiro teve conhecimento do caso. Informado de que irrompera um conflito, a autoridade transportou-se para o local, verificando que nada menos de que 8 carros da Rádio Patrulha e um chôque da Polícia Especial estavam nêle envolvidos, agredindo indistintamente componentes de um bloco, tendo, de início, intervir para apaziguar os ânimos. Como primeiro providência, a autoridade achou prudente que as viaturas se retirassem, fato que desagradou aos policiais, nascendo outro incidente ainda mais sério.

No Distrito

Retirou-se o comissário para a delegacia, depois de se comunicar com a chefia da Polícia, inteirando-a dos acontecimentos. Contudo, levou diversas testemunhas dos fatos e quando as ouvia, vários soldados da Polícia Especial ali penetraram, acirrando-se os ânimos novamente. Não sendo atendido, o comissário fez nova comunicação à chefia de Polícia e pediu reforços, receando mesmo ser agredido, tal a agitação reinante.

Representação

O chefe de Polícia, horas depois recebia do comissário Petrônio longo e minusioso relatório, detalhando os acontecimentos no qual são feitas gravíssimas acusações contra membros da Polícia Especial e de alguns componentes da Polícia Militar que também tomaram parte no fato. O general Magessi, de posse da comunicação, depois de preliminares diligências, determinou fosse instaurado inquérito, a fim ser o fato convenientemente apurado, atribuindo essa tarefa à delegacia de Falsificações.

O Inquérito

Não só o relatório do comissário encontra-se dentro dos autos de inquérito já iniciado, mas também uma cópia do registro por êle efetuado. A primeira providência do presidente do inquérito foi ouvir as seguintes pessoas que se dizem vítimas de espancamentos: Carlos Moreira Gomes, residente na Rua Salvador de Sá, 127; Otacílio da Silva, domiciliado na Rua Ligia, 338; João Firmino da Silva, morador na Rua do Chichorro, 23; Zaira dos Santos, residente na Rua Anibal Benevolo, 256; João da Veiga Mágio, domiciliado na Rua Leoncio de Albuquerque, 24; Amador dos Reis, residente na Rua Sete de Setembro, 170; José Antonio de Oliveira, morador na Rua Senhor dos Matosinhos, e outros, que foram medicados em virtude de ferimentos recebidos. Pelos depoentes foram indicados como agressores vários policiais, entre êles os de número 151, 292, 299, 417 e 340, bem como alguns soldados da Polícia Militar.

A Origem

Segundo se depreende, embora o inquérito esteja ainda no início, o conflito teve origem em antiga rixa entre uma guarnição da Rádio Patrulha e o guarda civil de número 2.194. O policia especial n. 318, no dia 11 fez um disparo contra um popular. O guarda civil efetuou a sua prisão, conduzindo-o ao 14.º Distrito Policial, onde o agressor foi autuado. A intervenção do guarda civil deu causa a que companheiros do P.E. resolvessem se vingar, nascendo daí a divergência. Sabendo que o guarda civil fazia parte do bloco "Unidos de Salvador de Sá", integrantes da Rádio Patrulha, resolveram obstar a passagem do bloco, a pretexto de uma revista pessoal de seus componentes, surgindo assim o conflito que causou cêrca de 30 vítimas. Os fatos estão sendo devidamente apurados pelas autoridades encarregadas do inquérito, devendo ser ouvido o guarda civil, "pivot" do conflito.

DESARTICULADA A QUADRILHA DE LARÁPIOS

FORTALEZA, 20 — Perigosa quadrilha foi desarticulada pela Polícia, quando denunciada do desvio de mercadorias no Cais do Porto. A "gang" era integrada pelos motoristas Francisco Monteiro, José Rebouças, João Pinheiro, Olivio Lucio (evadiu-se), Pedro Luiz, Bartolomeu Mota e Assis da Penha. Os conferencistas Pedro Ferreira Campos e Kosé Wagner Benevides, que são os autores intelectuais dos furtos, confessaram e ainda denunciaram outros implicados.

Somente no último desvio feito por êsses ladrões, foi prejudicada a firma "Leite, Barbosa" em mais de 150 mil cruzeiros.

CAÇA ESPETACULAR A UM DELINQUENTE NA PONTA DO CAJU

"Carlos da Candinha", contrabandista e autor de seis crimes de morte, foi, finalmente, prêso pelas autoridades da Delegacia de Vigilância — Vivia num barraco estratégico, com uma lancha pronta para fugir com a aproximação da Polícia — Surpreendido pelos policiais da Delegacia de Vigilância não teve outra alternativa senão entregar-se sem resistência

Revestiu-se de lances sensacionais a prisão na madrugada de domingo de um perigoso assaltante, contrabandista e autor de seis crimes de morte. Foram autores dessa captura, investigadores da Seção de Captura Recomendada, da Delegacia de Vigilância, os quais, durante horas consecutivas, permaneceram à espreita, para, finalmente, invadirem o refúgio do delinqüente, surpreendendo-o, no momento em que êle se preparava para fugir.

O DELINQÜENTE

Carlos Castilhos, vulgo "Carlos da Candinha", ou "Brabo do Caju" é o nome do capturado. Diz-se pescador, possuindo mesmo uma carteira nesse sentido. A verdade é que "Carlos da Candinha" controla vários donos de barcos que contrabandeam bujangangas dos navios que aqui aportam. A par disso é um audacioso assaltante, sendo apontado como responsável por numerosos furtos na orla marítima. De gênio irascível, constantemente se envolve em contendas tendo cometido já seis homicídios, estando condenado por duas vêzes.

INVESTIDAS

Várias investidas foram feitas pelas autoridades para a prisão do perigoso delinquente. Tôdas resultaram infrutíferas, uma vez que êle, possuindo muitos amigos, sempre era avisado da aproximação da Polícia. Além disso, o contrabandista construiu seu barraco de maneira estratégica, na Ponta do Caju, sôbre uns paus fincados no mar. O assoalho possui um alçapão, e em sua direção, "Carlos da Candinha" tinha sempre um barco com motor de pôpa, veículo com que se transportava ao largo.

O CERCO

Falhando as outras diligências para a captura, os investigadores Manoio, Malta e outros resolveram empreender um completo cêrco ao barraco, inclusive utilizando-se de duas lanchas. Foi assim que, depois de algumas horas de observação, os policiais atacaram a "fortaleza" do delinqüente, surpreendendo-o quando se preparava para fugir. Carlos Castilhos, sob a mira dos revólveres, não teve outra alternativa senão se render, sendo conduzido para a Delegacia de Vigilância e, em seguida, recolhido ao Depósito de Presos, onde aguardará a vez para ser removido para a Penitenciária.

Surpreendido ao assaltar o comerciário

Ismael Rezende, membro da quadrilha de "Nenem", prêso depois de uma acidentada perseguição — Protegido por cinco comparsas que subjugaram a quase vítima e um investigador — A chegada providencial da Rádio Patrulha possibilitou a prisão do audacioso quadrilheiro

Ismael de Rezende Alves, ladrão assaltante, membro da quadrilha de "Nenem", foi prêso na madrugada de domingo, depois de uma tentativa frustada de assalto e de uma acidentada perseguição. Acompanhado de outro delinquente, não menos perigoso, alcunhado por "Paulista", Ismael, armado de revólver, abordou o comerciário Henrique Afonso Caldas, quando êste se dirigia para a sua residência, na Estrada do Furão, 137. O comerciário não se intimidou e ofereceu resistência aos meliantes, com quem entrou em violenta luta corporal. Na ocasião passava pelo local o investigador Antonio Cursino, do 21.º Distrito Policial que tentou efetuar a prisão dos assaltantes, que fugiram embarcando num lotação ameaçando o motorista com a arma.

Perseguição

O investigador e a quase vítima embarcaram num auto e saíram em perseguição a Ismael e seu comparsa, indo localizá-los no Largo do Otaviano. Estavam, porém, os meliantes acompanhados de mais cinco individuos, os quais subjugaram o policial e o comerciário, tomando do primeiro um relógio de pulso e cêrca importância em dinheiro. A esta altura surgiu uma guarnição da Rádio Patrulha que passou a dar caça aos quadrilheiros. O local, escuro e de difícil acesso, permitiu que os bandidos fugissem, sendo somente preso Ismael, que havia se refugiado no quintal de uma residência. Conduzido para o 24.º Distrito Policial o assaltante foi autuado em flagrante tendo sido encontrado um pacote de erva maconha em seu poder. As autoridades iniciaram diligência para a identificação e prisão dos demais comparsas, que se acredita sejam responsáveis pela onda de assaltos e crimes que tem se verificado naquelas imediações.

Morte trágica de uma criancinha

Asfixiada por dois gatos enquanto dormia

São Paulo, 20 - Dolorosa ocorrência verificou-se na madrugada de ontem no interior da residência nº 52, da rua 68, no Alto de Vila Maria.

O casal Alfredo Estêvam e Julia Mendes da Silva, por volta das cinco horas da manhã levantou-se e ao se dirigir à cama onde dormia a sua filhinha Júlia, de três mêses de idade, notou que dois gatos dormiam sôbre o corpo da criança. Ao espantar os gatos, verificou o casal que a criancinha estava morta, tendo sido asfixiada em virtude de terem os animais deitado sôbre o seu rosto. Asp.

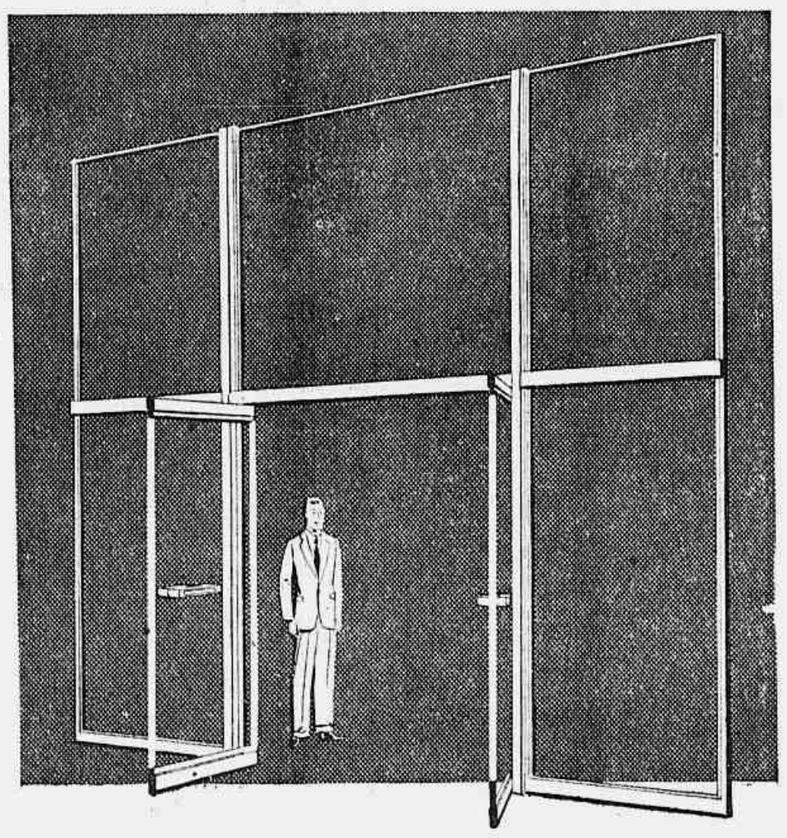

Fortes e atraentes

— muito mais leves que o aço!

Portas de alumínio feitas com

Perfis Extrudados "ALBRA"

— dispensam pintura
— têm apenas 1/3 do pêso específico do aço
— possuem extraordinário poder decorativo
— podem ser fabricadas em qualquer tipo e tamanho

Não há limites para os usos do alumínio "ALBRA" na arquitetura!

Esquadrias de linda aparência, que dispensam pintura. Funcionamento mais perfeito. São formadas com perfis "Albra", liga especial 50S-A33.

Corrimãos modernos em todos os feitios, com belo acabamento, extremamente decorativos. São fabricados com perfis "Albra".

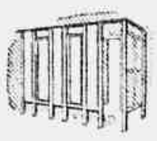

Divisões internas, leves, ultra-práticas, feitas para durar infinitamente. São montadas com perfis e chapas de alumínio "Albra".

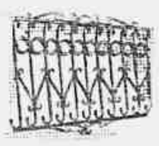

Grades e balaústres, formados por perfis "Albra", em desenhos caprichosos e delicados. Mantêm eternamente sua bela aparência. Solidez extraordinária.

Estamos prontos a informar-lhe *quais as firmas especializadas em condições de fornecer portas e outros produtos prontos para uso, fabricadas com perfis e chapas de alumínio "Albra". Dirija-se à*

ALBRA

ALUMÍNIO DO BRASIL, S. A.

Largo Paissandu, 51 — 8.o — S. Paulo • Rua México, 21 — 6.o — Rio de Janeiro

BB.152

ONDE O SILÊNCIO É *indispensável!*

EUCATEX

ACÚSTICO

Aplicado em todos os recintos onde é necessário absorver ou isolar os ruídos e conter a propagação do som. Ideal para hospitais, consultórios, escritórios, cabinas de rádio e telefone, teatros, cinemas, bibliotecas, escolas, fábricas etc.

CIA. EXPRESSO FEDERAL

Av. Rio Branco, 87 - Tel.: 23-2000

HOTEL BUCSKY — NOVA FRIBURGO — Tel.: 1403

Agradecemos aos distintos hóspedes que nos distinguirem com a sua preferência e avisamos que durante êste mês não poderemos atender nenhuma reserva. Sòmente em março teremos a honra de oferecer os nossos serviços e o confôrto aqui sempre encontrado, tal como: comida farta e sadia, preparada por mestre-cuca internacional recém-chegado. Para seus filhos recreios convidativos. Preços módicos. Tôdas as dependências com água, quente e fria centralizadas. Ônibus partindo da Praça Mauá. Reservas no Rio:

RESTAURANTE BUCSKY

Rua do Rosário, 133 — Tel.: 52-0283

Santarém e a guerra civil

A ação impatriótica e desarrazoada dos aviadores amotinados em Santarém destaca-se, nitida, dêste fato: rebelarem-se contra um govêrno que ainda não começou a governar. Aqui está o contra-senso da rebelião do baixo Amazonas: não a vemos apoiada em razões de ordem politica, mas num impulso passional. Jovens oficiais que até ontem se empenhavam na tarefa — esta sim, fundamental e certa — de desbravar o Brasil, abrindo, no Oeste e na selva amazônica, passo à marcha da civilização, deixam, de súbito, suas tarefas de colonização para fabricarem um motim. Que ideologia politica pode estar à base de tão inusitada mudança de atitude? É evidente que nenhuma. O govêrno contra o qual empunham armas mal terminou de ser empossado na presidência da República, onde chegou por determinação da maioria do eleitorado brasileiro. Excluída, pois, a margem da ação ideológica resta, apenas, a de uma inglória indisciplina. E é nesta pauta que se escreve a história dos jovens aviadores arrastados à aventura pela intoxicação golpista.

* * *

Que ressonâncias, que repercussão e conseqüências poderá ter, na vida brasileira, o ato irrefletido dos aviadores amotinados no baixo Amazonas? Com essa tentativa de implantação de uma Canudos na Hiléia, não oferecem ao pais apenas um problema de indisciplina militar: eriam o perigo iminente de uma guerra civil. Porque é claro que para subjugar o pequeno foco de inssurreição das margens do Tapajós, o govêrno se sentirá obrigado a empreender uma ação militar, acionando uma operação bélica que pode empurrar o pais para a área da guerra fratricida. Poderemos voltar àqueles dias do início da República, quando nem mesmo o pulso enérgico de Floriano conseguiu evitar o derramamento de sangue brasileiro em várias regiões do nosso território, de norte a sul do Brasil. Hoje, mais próximos estamos de tão dramática perspectiva, pela inércia governamental. A protelação na execução das medidas destinadas ao restabelecimento da disciplina militar e da ordem civil favorece a expansão subversiva, tornando mais aguda e mais difícil a tarefa de eliminação do quisto revolucionário. Uma ação pronta poderia conjurar o motim, com a vantagem de não criar, na emoção de um povo tradicionalmente sentimental, condições psicológicas favoráveis aos insurretos.

* * *

Não precisamos recorrer ao exemplo próximo da Espanha, ou ao mais remoto, dos Estados Unidos, para calcular os males irreparáveis de uma guerra civil. O Brasil tem sua triste experiência colhida durante o periodo de Floriano, quando a Nação se dividiu profundamente, as prisões encheram-se de vitimas, as liberdades privadas e públicas foram garroteadas, brasileiros sofreram o desterro e o fuzilamento — a triste história do barão do Serro Azul —, a economia nacional baqueou e as instituições padeceram no colapso do estado de sitio. Hoje, uma guerra civil, partindo já do ponto em que o Brasil se encontra, onde normalmente numa familia não há duas pessoas que pensem politicamente da mesma forma, será de conseqüências ainda mais catastróficas. Se significar ela um atentado ao ritmo do crescente desenvolvimento nacional, mais custará ainda em sacrificio de vidas humanas valiosas, dilacerando a paz dos lares brasileiros, comprometendo-a por longos anos — os anos em que perdurará a lembrança dessa sinistra fase histórica cuja margem beiramos, neste instante. Se, como escrevemos, nem a energia de Floriano evitou o quadro de turbulência e sangue acima descrito, como esperar que a inércia de um govêrno que confunde prudência com timidez possa nos salvar da calamidade?

Dentro dos limites da energia, temperada pelas tradições de benevolência da alma brasileira, atue o govêrno fazendo hoje sem violência o que talvez amanhã só poderá fazer com inexorabilidade. Sobretudo, acione, nesta conjuntura, os recursos normais de repressão, sem pensar em levar o pais a um interregno constitucional, representado pelo apêlo ao estado de sitio. Pela lei, mas dentro da legalidade plena — a ordem constitucional sem hiatos.

Ensino primário

O novo ministro da Educação deu uma entrevista, prometendo que sua atenção será principalmente dedicada ao ensino primário. É uma mentalidade sã que se revela nessas declarações: se o mesmo ponto de vista sempre tivese prevalecido, não teríamos agora uma inflação de pseudo-universidades provincianas, um florescente comércio de colégios secundários e muitos milhões de analfabetos.

Agora, tudo depende da maneira de atender às necessidades do ensino primário. É um fato que há falta enorme de escolas, falta sensível de professôras bem preparadas e um desleixo geral na observação da lei que tornou obrigatória a freqüência das escolas pela meninada. Mas não se pode dizer que o ensino primário não tenha encontrado vivíssimo interêsse, da parte das nossas autoridades. Parece, ao contrário, que o interêsse foi vivo de mais. Pois em vez de combater o analfabetismo pelo único meio — a construção de escolas — dedicaram-se esforços frenéticos aos últimos progressos em matéria de psicologia educacional, sociologia educacional, biologia educacional, ecologia educacional, o diabo. A êsse respeito, é imensa a matéria que se inculca, todos os anos, aos futuros professôres. Teòricamente, o ensino primário no Brasil é o mais científico e o mais progressista no mundo. Apenas, entre 30 e 60% da mocidade escolar não tem escola.

Grande parte daquelas ciências e pseudo-ciências são perfeitamente dispensáveis. Desejamos que o ensino primário no Brasil seja mais eficiente, embora mais primário.

Em compensação, pode-se desejar que sejam, no Brasil, menos primários o ensino secundário e o ensino superior.

Calamidades

Firmas de Pelotas responsabilizaram judicialmente o Departamento Nacional de Obras e Saneamento pelos prejuízos havidos com a recente inundação naquela cidade. Querem reaver o que perderam em conseqüência da catástrofe — dizem os telegramas. Não vêm esclarecimentos sôbre se houve obras mal orientadas a causar acúmulo de água, ou se, ao contrário, ocorreu omissão em algum planejamento, de modo a não se prever danos em decorrência de chuvas. De um ou de outro modo, o certo é que intentaram uma ação periculosíssima para o erário nacional. A valerem os argumentos dos pelotenses, a que sangrias não estarão sujeitas as burras do Estado, tôda a vez que trombas dágua se precipitarem ou, ao revés, tornarem-se escassas as chuvas como, por exemplo, no Nordeste? No Nordeste, sobretudo, em que a açudagem nada tem solucionado?

Aberto um precedente dessa espécie, adeus Tesouro Nacional. A cada calamidade pública corresponderia uma outra calamidade nos cofres da União. E catástrofes por catástrofes, bastam as com que a natureza vez por outra nos brinda — quando não é a E. F. Central do Brasil.

SALÁRIO

Anuncia-se que o ministro do Trabalho está realmente disposto a encorajar o movimento em prol de nova elevação do salário-mínimo no país. Apesar do demsentido oficioso quanto a demissões em massa em estabelecimentos particulares, o assunto é sério demais para ser subestimado; os membros da administração atual, desde o presidente da República até à Comissão Mista instituida pelo sr. Parsifal Barroso, não devem alimentar dúvidas sôbre a gravidade do assunto e o intrincado das relações de vária ordem, derivadas do salário mínimo. Que o digam os que acompanharam os acontecimentos por ocasião da última fixação salarial, de 1954. Um ministro perdeu a pasta por causa dêste problema — que o diga o atual vice-presidente da República. A elevação do salário-mínimo, em que até o próprio Exército estêve interessado, teve, em certo sentido, o seu quinhão de responsabilidade no desenlace do 24 de agôsto.

Eis outro ângulo da mesma matéria, em que o sr. Parsifal Barroso precisa meditar: o seu aspecto puramente técnico. O salário-mínimo é, antes de mais nada, o resultado de um cálculo — e não o mero efeito de um capricho. Teve ampla divulgação, da última vez, o depoimento de um dos técnicos: teriam sido relegados os estudos atuariais, as amostragens, as estimativas, os levantamentos estatísticos essenciais para a realização do empreendimento. Que o diga o sr. Oswaldo Aranha, então ministro da Fazenda do sr. Getúlio Vargas, autor de um projeto mediano, logo rejeitado pelo presidente da República em favor do plano sindicalesco original.

E eis aqui mais um aspecto complementar do salário-mínimo: os efeitos dêle sôbre os benefícios da previdência social. Existe lei estabelecendo que não poderá haver aposentadoria inferior a 70% do salário-mínimo regional, com efeito retroativo, isto é — beneficiando os que já estejam no gôzo da assistência social desde antes da mesma lei. Da última vez, nem todos os Institutos e Caixas se encontravam em condições de arcar com as responsabilidades decorrentes dessa regalia — e houve uma verdadeira onda de ações judiciais propostas por segurados contra as instituições desprovidas de verba necessária para atender ao gravame suplementar.

* * *

Êste é o panorama que se apresenta ao sr. Parsifal Barroso, que de certo não haverá de o descurar, na sua qualidade de procurador de uma autarquia previdenciária e, por conseguinte, perfeitamente a par dêstes e de outros aspectos do salário-mínimo, problema máximo da pasta do Trabalho. Sobretudo no momento em que o Congresso cogita de reajustar os vencimentos do funcionalismo público civil (como já fêz com os militares), partindo justamente do nível mínimo fixado pelo govêrno para o exercício da atividade privada.

Tópicos & Notícias

O TEMPO — Previsões para o Distrito Federal — Tempo instável. Temperatura estável. Ventos de Sul a Leste, moderados. Máxima — 25.7; Mínima — 20.4. (Serviço de Meteorologia do Ministério da Agricultura).

Conferência da agricultura

Inaugurou-se domingo a IV Conferência da Agricultura. O certame se está realizando em Fortaleza e conta com a presença das mais destacadas fôrças de nossa economia rural.

É grande a expectativa em tôrno dos resultados da Conferência, principalmente porque durante os trabalhos vão ter os homens do campo oportunidade de discutir dois magnos problemas rurais — o da reforma agrária e o do crédito à produção agrícola. São justamente os dois pontos de maior destaque no temário, que é curto, mas de grande substância.

A inclusão dos dois temas nas discussões de Fortaleza ganha repercussão muito especial, sobretudo porque figuram logo no início da agenda, revelando que é preocupação dos organizadores concentrar as energias na discussão dos dois grandes assuntos. E a inclusão da reforma agrária e do problema creditício como temas principais da agenda, revela também a evolução dos tempos, já que nas reuniões anteriores não mereceram o destaque que têm agora.

Grande parte da coletividade brasileira terá suas atenções voltadas para Fortaleza à espera do pronunciamento dos homens do campo.

Tosiko

O nome, com todo o sentido que possui, forma qualquer coisa de que se pode quase tocar os contórnos. E o apelido é sempre mais concreto e palpável que um mero conceito: conjuga-se diretamente à pessoa. Razão portanto assistia à jovem que, segundo noticiamos, conseguiu mudar o seu nome japonês *Tosiko*, na Circunscrição Civil, para Luiza. Tosiko, aliás Luiza, como já se habituara a ser chamada, ao reivindicar, com assistência e assentimento paterno, a troca de nome, não alinhou considerações nacionalistas ou questões de divergências idiomáticas entre duas línguas distintas e distantes. O juiz deferiu o seu pedido atendendo, antes, a um argumento de sentido mais amplo e a um apêlo de significado mais alto, a que não ficaria indiferente nem o asiático, nem o ocidental: é que *Tosiko* não soa em português como apelido feminino. E em nossa sociedade não serve para designar uma jovem ginasiana, nem satisfazer-lhe os brios de moça brasileira que se preza.

Onde, aí, sequer a sombra do exaltado nacionalismo nipônico? Onde o extremado orgulho dos súditos de um rei tão intocável como o próprio Sol Nascente do período da última guerra? A delicada idade ginasiana, de desajustes, mas também de integração total na sociedade, melhor que nenhuma outra indica o grau de assimilação do imigrante em nosso meio. A ex-Tosiko, hoje brasileiramente Luiza, desmente por certo qualquer preconceito que ainda pudéssemos alimentar quanto à imigração japonêsa.

Fiscalização da COFAP

A COFAP sòsinha já é uma calamidade Sua existência é fator de contínuos sobressaltos para a população, pois tôdas as vêzes que ela se reúne já se pode ter certeza de que subirão os preços das utilidades. Sua intromissão indevida e desengonçada na vida comercial do país traz transtornos de tal ordem que por si bastam para desorganizar o ambiente econômico, subvertendo completamente o movimento do mercado e conturbando o bom andamento dos negócios, que ficam à mercê dos aproveitadores, pela irregularidade no sistema de compra e venda.

Como se isso não bastasse surgem de onde em onde os seus fiscais, para... Bom, por falar em fiscais é bom que se diga que o general Pantaleão, entre outras coisas boas que deixou, ao passar pela direção do órgão, encontra-se precisamente a organização do seu corpo de fiscais. Sabendo de que se diziam cobras e lagartos dos mesmos, resolveu examinar aquêle setor da COFAP. Dizem que encontrou coisas de arrepiar os cabelos. Resolveu agir. Para isso, depois de muita ponderação, demitiu todos os antigos fiscais, mandou-os de volta para as repartições de origem, e procurou limpar a casa, apagando a péssima impressão que deixaram aquêles servidores. Coroando sua iniciativa nomeou para aquelas funções acadêmicos de direito, que tivessem idealismo e vontade de servir ao povo. Realmente sua solução foi boa.

Deu pelo menos tanto resultado que a fiscalização da COFAP saiu das manchetes. Não se tem ouvido falar em achacamentos, bolas e propinas, por parte dos estudantes.

Volta-se porém a falar em reforma naquele setor. Querem agora demitir, ao que parece, todos os estudantes e trazer de volta os antigos fiscais de deletéria memória. Teremos assim uma nova calamidade. Além da COFAP, sua fiscalização. Como quem diz: além de queda, coice.

A lembrança é das mais infelizes. Seria melhor desejar para a comissão o seu desaparecimento e não um reforço no seu programa de desserviço ao país.

Rumo a Teresópolis

Em tópico anterior, focalizamos a possibilidade de vir a estrada Rio-Teresópolis a ser incluída no plano rodoviário que o govêrno do Estado do Rio tenciona entregar à orientação de um técnico norte-americano, já em viagem para cá. A nova rodovia — dissemos então — encontra-se paralisada a seis quilômetros da cidade serrana e acaba de ser reivindicada novamente pelo Ministério da Viação, que liberou a necessária verba para o seu término dentro ainda do presente exercício.

A notícia é boa, mas não sejamos tão otimistas: a longa paralisação das obras determinou um natural desbarrancamento das encostas que não tiveram tempo de ser devidamente protegidas por sustentáculos artificiais ou naturais. Assim, será preciso fazer primeiro uma recomposição do leito deteriorado, sobretudo na subida da serra, o que de certo toma um lapso de tempo que não é de subestimar. Contudo, já será bom, excelente mesmo, que o Govêrno Federal tome tôdas as providências para que os trabalhos da estrada prossigam no ritmo anterior e que os poucos quilômetros restantes se concluam ainda êste ano, a fim de proporcionar o acesso regular mesmo antes da pavimentação definitiva.

O "BLUFF" DA RECLASSIFICAÇÃO

Do plano de reclassificação que há 16 meses transita pelo Congresso, onde correu em tempo recorde o aumento dos militares, o funcionalismo civil esperava duas coisas: primeiro, o aumento de vencimentos propriamente dito, a fim de que pudesse fazer face ao alto custo da vida; segundo, o enquadramento racional de cargos e funções, de forma a que fossem corrigidos e retificados erros e lacunas por ventura existentes. Eram duas coisas distintas, mas perfeitamente viáveis num mesmo plano.

Nem uma coisa nem a outra acontecerá, depois de tão longa espera. O próprio presidente da República, que se declarou favorável ao atendimento do aumento, como meio de proteger o funcionalismo civil da pressão do custo da vida, foi iludido por uma das entidades que o procuraram, alegando defender os interêsses do funcionalismo. A prova dessa burla está no plano do DASP, adotado com algumas alterações pela UNSP, que evidentemente não quer minorar as aflições de ninguém, pois servindo a uma ideologia subversiva, tem o seu interêsse na fermentação provocada pelo desespêro econômico.

Vejamos o plano por êles propôsto. Não chega a ser um plano, mas uma sarrabulhada, um sarapatel no qual o interêsse que predomina é o do estabelecimento da confusão. Começa êle por cometer a iniquidade de não permitar uma concessão de aumento aos civis na base da equiparação aos militares. Em segundo lugar, as divisões e subdivisões do enquadramento propostas são tão absurdas e abstrusas que, para se atingir o máximo de um vencimento atribuído a uma carreira, torna-se necessário que o funcionário que integra essa carreira preencha vários requisitos. Exemplo: os oficiais administrativos estão enquadrados, no plano vermelhoide, nos níveis 12, 14 e 16. Mas estão, também, prèviamente agrupados nas letras A e B correspondentes aos níveis 12 e 14. Êsse enquadramento se fará, em certos casos, obedecendo à ordem hierárquica e à de antiguidade. Para isso, porém, devem preencher condições que subvertem precisamente àquelas ordens de hierarquia e antiguidade. Assim, um funcionário mais antigo e de maior categoria funcional poderá deixar de ser enquadrado no nível 14, enquanto outros de menor categoria a êle terão acesso. Por outro lado, a escalada para o nível 16 só poderá ser feita mediante promoção, abandonados os critérios anteriores de antiguidade e interstícios. Isto significa que um oficial administrativo padrão J poderá passar para o nível 16, saltando por tôdas as categorias K, L, M, num flagrante ato de injustiça.

Esta simples exposição mostra que o plano da UNSP não atende nem à necessidade de um aumento imediato e substancial, como o foi o dos militares, nem responde à necessidade de estruturação racional do serviço público. Esta só seria atendida através de uma classificação progressiva. Quanto ao problema do aumento, nem o plano da UNSP, nem o do Grêmio dos Oficiais Administrativos atendem às exigências de um aumento capaz de minorar as aflições econômicas em que se debatem os funcionários civis. A fórmula melhor, a justa, equitativa e lógica continua sendo a da equiparação dos civis aos militares, tal como sugeriu êste jornal. Fora dessa hipótese, é adiar a solução do problema, tripudiando sôbre as necessidades de vida da classe. Vê-se agora que tanto quanto o presidente, os funcionários foram ilaqueados em sua boa-fé. Esperemos que o sr. Juscelino Kubitschek e o Congresso reconheçam a cilada preparada contra o funcionalismo civil, e não permitam que ela se consuma, aumentando o mal-estar social reinante na classe.

IRREGULARIDADES NA DELEGACIA FISCAL EM SÃO PAULO

Suspensos dois tesoureiros-auxiliares e um oficial administrativo

Verificaram-se sérias irregularidades na Delegacia Fiscal do Tesouro Nacional em São Paulo.

O ministro da Fazenda já suspendeu, por falta grave, dois tesoureiros auxiliares e um oficial administrativo lotados naquela Delegacia. São êles: Pelágio Washington de Almeida, Marcos Penteado de Salles Teixeira e Nelson de Queiroz.

O primeiro, por 90 dias e os dois últimos, por 60 dias, de acôrdo com o art. 205 do Estatuto dos Funcionários Públicos.

BANCO DE MINAS GERAIS
86 Departamentos em Minas
Filial: Rua Buenos Aires, 48
A. Mourão Guimarães Presidente
M. Ferreira Guimarães Vice-Presidente

O PRESIDENTE CAFÉ FILHO E A IMPRENSA

Em resposta a um ofício do presidente da Associação Brasileira de Imprensa, sr. Herbert Moses, agradecendo as atenções que teve para com a imprensa, assim respondeu o sr. Café Filho: "Muito me sensibilizaram as amáveis expressões com que o ilustre e prezado amigo agradece atenções dispensadas à Associação de Imprensa por parte do govêrno durante o tempo em que exerci a presidência da República. Tal agradecimento é mais uma gentileza de seu nobre espírito, de vez que, na qualidade de chefe de Estado, nas minhas relações com a imprensa, como instituição e como classe, não fiz nenhum favor, limitando-me a procurar cumprir meu dever de homem público, respeitando os sentimentos e a dignidade de todos quantos trabalham no jornalismo e conseguindo atravessar o dramático período de agôsto de 1954 e duas campanhas eleitorais, realizadas numa das épocas mais difíceis da vida nacional sem sacrificar a liberdade de imprensa. (a) Café Filho".

BANCO DE MINAS GERAIS
86 Departamentos em Minas
Filial: Rua Buenos Aires, 48
A. Mourão Guimarães Presidente
M. Ferreira Guimarães Vice-Presidente

ATOS OFICIAIS

Presidente da COAP no Ceará

O presidente Juscelino Kubitschek assinou decretos, na pasta do Trabalho, concedendo exoneração a Lauro Martins Pessoa, do cargo, em comissão, de presidente da Comissão de Abastecimento e Preços do Estado do Ceará, nomeando para o mesmo cargo, Edgard Leite Ferreira.

NOMEADO INSPETOR DA ALFANDEGA DE CORUMBÁ

Por decreto do presidente da República foi concedida dispensa de inspetor da Alfândega de Corumbá, a José Machado, designando para a mesma função, Newton da Silva Pinto.

ASSISTÊNCIA RELIGIOSA NOS BOMBEIROS E NA POLICIA

Foi sancionada pelo presidente da República lei do Congresso que cria cargos de capelães militares no Corpo de Bombeiros e na Policia Militar do Distrito Federal, tornando extensivas às duas corporações, em caráter permanente, o Serviço de Assistência Religiosa nas Fôrças Armadas, instituido por diploma legal de 1946.

Cada uma das corporações contará com um capitão capelão, a quem será paga para a sua manutenção pessoal, uma côngrua correspondente aos vencimentos e vantagens do pôsto de capitão.

LEIS SANCIONADAS

O presidente da República sancionou os seguintes decretos do Congresso: concedendo a inclusão da Faculdade de Filosofia do Recife da Universidade do Recife, com a subvenção anual de três milhões de cruzeiros, entre os estabelecimentos subvencionados pelo govêrno federal; concedendo as pensões especiais — de três mil cruzeiros mensais a Aracy Constant Botelho de Magalhães, filha do general Benjamim Constant Botelho de Magalhães, fundador da República; e, de mil cruzeiros, a Olga Ferreira Girardi, viúva do ex-extranumerário-diarista da Fábrica de Juiz de Fora, José Geraldo Girardi, falecido em conseqüência de acidente ocorrido em serviço; e, aumentando para quatro mil cruzeiros mensais a pensão especial concedida a Eneida Barros de Sá e Lúcia Maria Barros de Sá, viúva e filha de Lúcio Borges de Sá, ex-agente fiscal do Impôsto de Consumo no interior do Amazonas, vitimado por enfermidade adquirida em serviço de seu cargo.

DECRETOS DO PRESIDENTE DA REPÚBLICA

O sr. Juscelino Kubitschek de Oliveira assinou os seguintes decretos reconhecendo o curso de Serviço Social da Escola de Serviço Social da Universidade Católica do Rio Grande do Sul; declarando existente a Confederação Brasileira de Tênis que, uma vez constituída, será a entidade máxima da direção nacional do tênis; e, abrindo ao Ministério da Educação e Cultura, os créditos especiais — de Cr$ 301 460,00 destinado ao pagamento do pessoal da Faculdade de Direito de Alagôoas, no exercício de 1950; de cem mil cruzeiros para atender às despesas com a instalação do Museu do Diamante e da Biblioteca Antonio Tôrres, em Diamantina, Minas, de Cr$ 27.427,50 para pagamento de aluguel de abril, maio e junho de 1952 das salas ocupadas pelo Serviço de Estatística da Educação e Cultura.

MINISTÉRIO DA JUSTIÇA

Não podem ser remunerados os cargos da diretoria — Tem séde na capital paulista a Associação Antialcoólica, que requereu para ser considerada de utilidade pública. O despacho exarado no requerimento é no sentido de que a mesma inclua nos seus estatutos a cláusula proibindo a remuneração dos cargos da diretoria, devendo, ainda, apresentar o relatório de suas atividades sociais.

Arquivado o pedido de naturalização — Despacho ministerial determinou o arquivamento do pedido de naturalização de Robert Henry Raymond, residente no Distrito Federal.

Prove bom procedimento — Samuel Yuebtman, que tem residência no Distrito Federal, solicitou naturalização. Deve o referido estrangeiro, como se lê no despacho dado, apresentar prova de bom procedimento.

Old Parr
SCOTCH WHISKY
Real antique and rare

VISÃO SEGURA, BOAVISTA DE SEGUROS

PAGAMENTOS NO TESOURO NACIONAL

A Pagadoria do Tesouro Nacional efetuará hoje o pagamento das seguintes fôlhas do 20º dia útil: Salário-família — C.A.P., IPASE, ns. 5.001 a 5.006; de pendentes de servidores aposentados, ns. 5.100 a 5.103, Ministérios civis; de dependentes civis do serviço ativo, n. 5.200, do Ministério da Fazenda; de dependentes de militares, numeros 5.250 a 5.252, do Ministério da Guerra; da Presidência da República e órgãos subordinados ao Ministério das Relações Exteriores, n. 5.300 de dependentes de funcionários do serviço ativo; n. 5.350 de dependentes de servidores do Ministério da Marinha; e n. 5.401 de dependentes de servidores da Aeronáutica; e Pensões Alimentícias, ns. 5.239, 5.539 e 5.5[illegible]

RONDÔNIA

Mudada a denominação do Território do Guaporé

O presidente Juscelino Kubitschek de Oliveira sancionou lei do Congresso Nacional, mudando a denominação do Território Federal do Guaporé para Território Federal de Rondônia.

BANCO BOAVISTA S. A.
Uma completa organização bancária.

LIBERDADE DE IMPRENSA

Prescrição de delitos previstos em lei

Modificando a lei que regula a liberdade de Imprensa, na parte relativa à prescrição dos delitos, o presidente Juscelino Kubitschek de Oliveira, sancionou lei do Congresso, dando a seguinte redação ao art. 52 daquele diploma legal:

"Art. 52 — A prescrição da ação dos delitos constantes desta lei ocorrerá um ano após a data da publicação do escrito incriminado, e a da condenação nó dôbro do prazo em que fôr fixada.

Parágrafo único — O direito da queixa ou de representação do ofendido, ou do seu representante legal, decairá se não for exercido dentro do prazo de três meses da data da publicação do escrito incriminado."

ECONOMIA & FINANÇAS

ELETRIFICAÇÃO

Uma das metas do anunciado Plano de Desenvolvimento Econômico é a ampliação do potencial elétrico instalado no país. Há mesmo no seio do govêrno atual quem julgue as metas referentes à energia elétrica como o ponto alto do programa. E realmente, considerando-se a importância da energia elétrica para o desenvolvimento econômico, e as condições peculiares do país no que diz respeito ao potencial hidráulico, não se pode deixar de concordar que o setor é, senão o mais importante, pelo menos dos mais importantes do Plano.

Mas, em matéria de produção de energia elétrica as coisas no Brasil estão excessivamente complicadas. Há muita coisa em andamento, muitos pontos de vista em colidência e muita balbúrdia.

Vejamos algo a respeito.

Em primeiro lugar, temos a considerar os designios do atual govêrno, que já se decidiu pelo estímulo à iniciativa privada, restringindo ao mínimo a estatização dos empreendimentos. Além disso, sabe-se pela palavra oficial que a atual administração vai procurar resolver convenientemente o problema das tarifas e bem assim do financiamento a novas iniciativas no setor, dois pontos controversos atualmente. Temos, depois, a proliferação de planos estaduais, tão cheios de regionalismo e de peculiaridades. A seguir, devemos registrar a votação pelo Senado, do Plano de Eletrificação, ainda herança da administração passada. Finalmente, as dificuldades legislativas existentes.

Quem examina, mesmo ràpidamente, todo êsse cipoal, sente que vai tornar-se sumamente difícil a materialização das metas previstas no Plano de Desenvolvimento com respeito à produção de energia elétrica.

O caso da aprovação pelo Senado do Plano de Eletrificação é, indiscutivelmente, dos mais sérios. Transformado em lei, o plano passará a refletir ou a condicionar a ação do Estado no particular, com a rigidez própria de uma lei específica. Diante disso, ocorre perguntar: atende o projeto votado pelo Senado as exigências do Plano Nacional? Prevê satisfatória forma de financiamento? Resolve a questão das tarifas de forma adequada aos objetivos do novo govêrno? Respeita as metas fixadas pela atual administração para seu período de govêrno?

A questão dos planos estaduais não é menos delicada. Vejamos um exemplo, o caso de São Paulo. Será adequada e estará ajustada à orientação econômica do govêrno federal a forma de financiamento prevista, em moeda estrangeira e nacional? Enquadra-se o plano paulista nas metas do Plano Nacional? Assim como o caso de São Paulo, temos o do R. G. do Sul e de Minas, para citarmos apenas os mais expressivos.

O problema da legislação é também de certa complexidade, pois existe no país, com visíveis reflexos sôbre o Congresso, tôda uma corrente de opinião que se bate ardentemente por maior rigor ainda no sentido de uma legislação mais restricionista e fiscalizadora.

Parece-nos, assim, que para ser racional e ter organicidade, a ação do govêrno federal no setor da energia elétrica vai demandar exaustivos esforços por parte dos responsáveis. Ao Conselho do Desenvolvimento Econômico, acreditamos, vai ser conferida a tarefa de dar a ordenação necessária. E nesse trabalho vai o Conselho sofrer a prova de fogo de sua capacidade e o novo govêrno, o teste inicial de sua autoridade e decisão no campo econômico.

I — NOTAS NACIONAIS

1) Conferência da Agricultura

Iniciou-se a 19 do corrente, a IV Conferência da Agricultura, em Fortaleza. Ao certame dedica-se grande importância, principalmente porque os homens do setor vão discutir, entre outras coisas, a reforma agrária e a questão do crédito rural.

2) São Paulo: Casa Popular

De São Paulo chegam notícias sôbre criação de uma Comissão Especial da Casa Popular. Procura o govêrno estadual equacionar o grave problema da falta de habitação para as classes sociais menos favorecidas e mostra-se cansado de aguardar providências por parte da administração federal que conta com uma Fundação da Casa Popular ninguém sabe para que fim.

II — NOTAS INTERNACIONAIS

1) Intercâmbio Bolívia e Uruguai

Em 25 de novembro último, o Uruguai e a Bolívia firmaram um convênio de comércio e pagamentos com vistas a fomentar as trocas comerciais. Prevê o referido acôrdo um "working balance" de US$ 0,5 milhão, que poderá ser ampliado se assim exigir o desenvolvimento das relações ecbnômicas entre as duas partes.

2) Índia: Segundo plano quinquenal

O govêrno hindu vem de aprovar as despesas previstas no segundo plano quinquenal para setores de base. São uns US$ 10,5 bilhões a serem aplicados em indústrias fundamentais, energia, transportes, etc. Procuram agora as autoridades estudar formas de financiamento em moeda local e em moedas estrangeiras.

III — PETRÓLEO

Iraque: Participação nas explorações

Os recebimentos do govêrno, do Iraque correspondentes à sua participação nos lucros e movimento das emprêsas que estão explorando industrialmente os recursos petrolíferos do país, segundo o acôrdo firmado em 1954, somaram £ 72 milhões em 1955 contra £ 68 milhões em 1954.

IV — DOCUMENTÁRIO ESTATÍSTICO

Brasil: Salários e ordenados do funcionalismo municipal

Cr$ bilhões

1948	0,6
1949	0,8
1950	0,9
1951	1,2
1952	1,4
1953	1,7
1954	2,0

(Para outras informações sôbre Comércio e Produção, vejam, no 2º Caderno, a secção "Vida Comercial").

BANCO DO COMÉRCIO S/A
O mais antigo desta praça
Rua do Ouvidor, 93/95

Imagens imperiais

CARTAS À CONDESSA

"V. parece não gostar de que eu repita quanto sou amigo seu; mas que quer? Não posso deixar de consolar-me assim do que V. não me diz muitas vêzes talvez porque eu deva estar inteiramente certo disso, embora V. me obrigue em algumas ocasiões a adivinhá-lo pelo muito que eu quero que seja como eu o sinto..." A frase não é de um personagem de Proust; está numa carta de amor do nosso D. Pedro II à Condessa de Barral, preceptora de suas filhas.

De amor? Abrindo ao acaso o volume agora publicado, tanto topamos com um queixume assim como com a explicação de um incento para economizar gráxa nas locomotivas, amaciando o atrito do eixo. Cada um ama a seu modo, e o do Imperador era triste. Foi talvez o homem mais entediado do Brasil de seu tempo, e aquêle que fêz mais por dissipar êsse tédio com a curiosidade científica e literária. Anotar por exemplo uma sessão do Instituto Histórico, ouvindo sob um calor de morte o elogio de 17 sócios falecidos, depois de um dia inteiro de querela entre liberais e conservadores, durante anos e anos seguidos, é de convencer um cristão. Então o Imperador tranca-se na alcova e, à luz de candeeiro ("êste candieiro de que tanto gosto por alumiar-me as cartas para V."), reparte com a bem-amada distante as amolações do seu dia.

O caráter noturno da correspondência dá-lhe um ponto de lirismo que falta ao amante, lá-cerca antes de dormir, ou num intervalo de serão de leitura, e de tanto dar boas-noites a d. Luiza Margarida, a expressão acaba adquirindo um sentido mais profundo que o da simples fórmula de cortesia burguesa. "Boas-noites prolongadas" exclama êle. Ou então: "Quer sempre umas boas-noites boazinhas? Tome-as, e adeus!" e "Boas-noites como as sei dar". As vêzes as boas-noites são "ótimas" ou "abençoadas" mas sempre "muito boas", "saudosíssimas", "bem bisteradas". Uma delas é traduzida por "abraços" ou beijos", sentindo-se autorizado pelo Imperador, que confessa: "Agora vou dormir porém depois de cuidar muito ardentemente". "vou ser pontualissimo bem e bem longe" [illegible]

O tabaco simula as vêzes [illegible] nhos". E ainda: "Quando terei outra carta sua? Se se amudam parecem-me formar uma corrente elétrica".

A Imperatriz aparece nas cartas como uma sombra de fundo e chama-se alguém: "dei um pequeno passeio à tarde. Alguém não quiz por causa do Te Deum". "Chovem um pouco de tarde. Ninguém não quis sair; mas eu fui dar uma volta". E um homem de 50 anos que escreve isso a mulher de 65. Por trás das palavras há melancolia, e o resumo de um velho casamento, de hábitos sem amor.

Dá uma grande pena e simpatia pelo monarca, ler estas cartas de amor escondido, e escondido não só da curiosidade do mundo como também um pouco da aspereza do próprio amante, para o afeiçoado a combustão. Esse homem tão sisudo teve de disfarçar mil manéiras o sentimento, alimentando-o mais de recordações e imaginações do que de realidade. E isso me faz lembrar uma história sem importância. Numa cidade do interior, um homem ama sem licença para tanto. Os encontros eram impossíveis, sob a vigilância geral. Saía êle certo a passear com o filho mais novo que muitos anos depois me narrava os episódios, e ela na casa onde precisava entrar, escondida ao pé da escada por algumas horas. Mais o mesmo sobre o que veio depois e o que viu, embora se apenas um adeus, daria para condenar o pai. A mulher terá lido recado, o homem terá lido-a: "É muito criança". Porque ouvisse a frase e não acentuasse tão criança assim, esperou a ceia e recolheu-a que deixa ignorada. O resto se imagina, é dezo dizer que não é ridículas, mas pungentes essas. Terão acontecido ao discretíssimo D. Pedro, a infeliz pergunta da princesa Leopoldina de 10 anos, a Imperatriz [illegible] de mãe, porque é que durante as [illegible] para ela no pé da [illegible]?" Uma coisa é certa e a lembrança da Condessa de Barral ajudaram muito do Imperador a superar as reticências do ofício, e [illegible] lhe o sendor a tolerância e benignidade.

PREFEITURA

RESTABELECIMENTO DAS TRANSMISSÕES ESPORTIVAS PELA TELEVISÃO

Reunião do secretariado municipal — Seleção de aprendizes de mecânica

Tomando conhecimento de que o jôgo de futebol realizado domingo último, no estádio do Maracanã, não foi televisionado, o governador da cidade conferenciou com o presidente da ADEM, autorizando-o a entrar em entendimentos com os dirigentes da FMF, no sentido de que sejam restabelecidas as transmissões pela TV, já no próximo domingo.

* * *

O Centro de Estudos da Secretaria de Saúde e Assistência organizou o "III Curso Anual de Cirurgia de Urgência", que será iniciado no dia 6 de março próximo. As aulas serão realizadas no anfiteatro do hospital Souza Aguiar, às têrças, quintas e sábados, às 21 horas. As inscrições poderão ser feitas até o dia 5 de março, no Centro de Estudos, à avenida Graça Aranha n. 81, 8º andar, sala 809.

* * *

Despachando com o secretário de Agricultura, o prefeito aprovou o projeto para a construção de uma escola primária na Floresta da Tijuca, destinada às crianças filhos de funcionários residentes naquele local. Trata-se de prédio com duas salas de aula de 80 m2, cada, conjugados e uma ampla varanda; com sala privativa dos professores, com 20 m2 e dotada de instalações sanitárias, além de sanitários separados para meninos e meninas.

* * *

Sob a presidência do governador da cidade voltará a se reunir o Secretariado Municipal hoje, às 9 horas, para conclusão dos debates em tôrno das atividades pertinentes à administração do Distrito Federal.

* * *

Realiza-se na próxima sexta-feira, dia 24, às 10 horas, na Escola Souza Aguiar, à avenida Gomes Freire n. 491, a prova de seleção dos 286 candidatos inscritos para o concurso de seleção ao 10º Curso de Formação de Aprendizes de Mecânica, que funciona anexa à Superintendência de Transportes da Prefeitura, de acôrdo com o Regulamento recém-aprovado pelo prefeito.

* * *

CHAMADA DE ENCARREGADOS DE NUCLEOS

Compareçam, com urgência, das 13 às 16 horas, ao Serviço de Pagamento, sito na avenida Graça Aranha, 416, sala 525, a fim de assinarem a F. N., os encarregados e auxiliares de núcleos abaixo mencionados: Luiz Rocha, Floriano Quintanilha, Waldir Tavares da Fonseca, Heitor de Oliveira Cardoso, Alzira Machado Alves, Maria da Gloria Correia Lemos, Georgina Maria Rocha, José Vander de Souza, Concietta Biaso, Clarice Portella, Vera Lopes, Arlinda Gomes da Rosa; Arthur Lemos, Belmiro Dias Cordeiro, Francisco Romano de Souza, Yvonne Augusta Rodrigues da Silva, Conceição Bastos Correia Cardoso, Osvaldo Eugenio Leal da Silveira, João dos Santos Miragaia, José Telmo, Osman Freire de Aguiar, Yeda Richard Siqueira, Wilma da Silva Lemos, Judith Nascimento Silva, Celeste Correia e Carvilio Martinho de Souza.

INSPEÇÃO DE SAUDE DE PROFESSORES PARTICULARES

Compareçam no prazo de 5 dias, ao Departamento de Saúde Escolar, à avenida Almirante Barroso, 91, 6º andar, sala 602, de 12 às 15 horas, munidos de carteira de identidade e cartão de protocolo os seguintes candidatos: Adauri Iglezias Rodrigues, Armilia de Lemos Nolasco, Cecilia da Silva, Irany Pereira de Souza, Maria da Penha Mello, Maria Zuleide Cunha, Marilene Falconieri da Silva, Marlene de Souza Mello, Miriam Salles, Moema Ferreira Fernandes, Neusa Teixeira d'Aguila, Philippe Barreto, Ruth Faria de Araujo, Sayro Mallet Ribeiro, Vany Paulo, Victorino Gomes Tavares Filho e Welliton Vieira Santos.

SECRETARIA DE ADMINISTRAÇAO

ATOS DO SECRETARIO

Transferindo Maria Dulce de Almeida para a Secretaria de Saúde; admitindo Dulce Ferreira Dias, para a função de trabalhador; Ivan Humberto Monte Marques para a função de engenheiro auxiliar; Ely Pereira da Costa para a função de telefonista; Ney Lobo de Oliveira, Osvaldo Pereira, Honorio Ramos da Silva Filho, Osvaldo Francisco Moreira, Mario Teixeira Pinto de Oliveira, José Fagundes de Abreu, Antenor Barcelos, Oberair Tavares de Araujo, Osvaldo da Conceição, Ariovaldo do Nascimento Coelho, José de Oliveira Santos, Pedro Pulpher dos Santos, João Carvalho Rosa, Antonio José Braz Filho, Antonio Ferreira de Araujo, Ailton dos Santos, Victor Julio de Almeida, Manoel Pereira dos Santos, Oscias Ferreira Bastos, Antonio Ferreira, Ferreira Conceição, José Jesus Batista e Orlando Silva para a função de trabalhador; dispensando da função de auxiliar médico Carlos Rosa, Geraldo Gervino Silveira, Albertos Lhos Carvalho, Luiz de Martinho e João Francisco Naves Junqueira; dispensando Francisco Marcelino Barbosa da função de artífice; transferindo Elmano Mendes da Costa para a Secretaria de Saúde; Lourival Baptista Bittencourt para a Secretaria de Saúde; Pedro José Pereira, Victor Alves Filho e Julio de Araujo Braga para a Secretaria de Finanças.

Departamento do Pessoal

ATO DO DIRETOR

Transferindo Claudio Glauco Venera para o Serviço de Aperfeiçoamento.

DESPACHOS

José Elias dos Santos, Francisco Alves Bahia — **De acôrdo**; Olga Fernandes do Nascimento, Isaura Palmira Ramos da Costa — **Concedo 3 meses de licença-prêmio**; Eduardo Corrêa da Silva — **Concedo 9 meses de licença-prêmio**; Hanilden da Silva, Noemia Bitencourt da Costa Lemos, Arnaldo Dias Batista, Isaltina Pereira da Silva, Valdemar Lopes, Dulce Oliveira de Menezes Sanches, Aluisio Acioli Nogueira, Valdomiro Raimundo, Maria Orlanda de Paula, Vicente Raimundo, Ondina Soares da Silva Monteiro, Herondina Martins, Napoleão Nunes de Menezes — **Indeferido**; Sylvia Silveira Moura, Amanda Duarte da Silva, Laura Mathias Cardoso, Maria da Silva Tavares — **Pague-se em têrmos**; Nely Oliveira Gonçalves de Melo, Maria José Vieira Peixoto, Maria Lucia Barroso Beltrão, Iracema de Queiroz Silveira, Iva Vieira Pereira, Herotildes Gonçalves da Silva, Maria Tereza Braga do Carmo, Fatina Hage, Waldir Caetano Barbosa, Wilma Pinto de Faria Castro — **Abonadas as faltas**.

Serviço de Informações

DESPACHOS DO CHEFE DO SERVIÇO

Dulcinéa da Silva — **Compareça para cumprir exigência**; João de Souza Bandeira de Melo Junior — **Compareça para ciência e receber documentos**; Maria Auta Cossich — **Junte memorandum do responsável pelo núcleo, esclarecendo que estará ausente, no período de licença-prêmio**; Manoel Coelho da Silva — **Cumpra o exigido pelo art. 1º do decreto-lei 1.108**; Anna de Souza — **Apresente certidão de tempo de serviço federal**; Dulce Martins da Silva França — **Junte certidão de curatela**; Iedda Luiza dos Santos — **Junte memorandum do responsável pelo núcleo a que pertence, comunicando que vai se ausentar no período de férias**; Egas Ribeiro de Mendonça — **Junte seu decreto de provimento**; Irene Lago Penedo — **Compareça ao 3-PS, a fim de proceder a declaração de familia**; Etelvina Barros Cavalcanti — **Compareça para cumprir exigência**; Ignacio Guedes Rebelo — **Compareça pessoa da familia do ex-servidor, a fim de receber documentos**; João de Souza Bandeira de Mello — **Compareça para ciência e receber documentos**.

Compareçam para esclarecimentos ao 6-PS — Evelyn Pontes de Siqueira Menezes, João Alves Filho, Celeste Delgado Castallat.

Compareçam para ciência — Nadyr dos Santos, Narcy Ribeiro Braga, Nathaniel Rego Macedo, Nadyr Rocha dos Santos.

Compareçam para receber o CPR — Luiz da Motta Ferreira, Iracema Ribeiro, Valter Alves dos Santos, Celia Leoni Lopes, Antonio Pinto de Oliveira, Jorge Barbosa, Delahyr Garcia da Costa, Nilton Baptista Caldas, Maria da Conceição Abreu de Menezes, Olyntha Almeida de Menezes, Zeferino Baptista de Lemos, Raphael Divan, Izabel da Frota Pessoa, Manoel Henrique Cabral, Orlando Nunes Ribeiro, Rubens Sá, Yolanda Zacharias, Abigail de Miranda Rosa, Aida Sylvia Soares de Gouvêa.

Compareçam para receber documentos — Luiza Afra da Silva, Syrtho Ferreirad a Costa, Victalino Augusto de Andrade, Rosalia Cannobiette de Oliveira, Martha Guedes de Oliveira, João Barros da Silva, Arthur Bevilacqua, Americo Mallet e Joaquim Praia Sobrinho.

SECRETARIA DE EDUCAÇAO E CULTURA

Departamento de Educação Complementar

ATOS DO DIRETOR

Designação — Para secretariar durante o exercicio de 1956 as comissões de Exame de Suficiência Didática Corália da Silva Fernandes.

SECRETARIA DE AGRICULTURA

Departamento de Veterinária

ATOS DO DIRETOR

Designações — Para o Pôsto Veterinário IV Jorge de Almeida Costa; e, para encarregado do Laboratório Sarcológico, durante o impedimento do titular, Sigismundo Carlos de Andrade.

MONTEPIO DOS EMPREGADOS MUNICIPAIS

Será efetuado hoje, das 8,15 às 16 horas, o pagamento das seguintes propostas de empréstimos:

Comuns efetivos — Código 21 — Propostas:

6.264	6.265	6.266	6.267
6.268	6.269	6.270	6.271
6.273	6.274	6.275	6.276
6.277	6.278	6.279	

Comuns extranumerários — Código 22 — Propostas:

5.424	5.425	5.426	5.427
5.428	5.429	5.430	5.431
5.432	5.433	5.434	5.435

Comuns extranumerários — Código 23 — Propostas:

588	919	920	921
922	923	925	926
927	928	929	930
931	932	933	934
935	936	937	938
939	940	941	944
945	946	947	948
949	950	951	952
953	954	955	956
958	959	960	962
963	964	965	966
967	968	969	

Emergências — Matrículas:

1.766	6.068	8.602	13.601
17.467	19.632	22.182	24.468
25.053	25.156	26.182	29.686
30.713	32.180	33.979	36.603
37.836	38.190	38.865	44.469
46.674	48.262	49.700	51.176
54.263	56.206	57.659	58.146
58.739	59.172	61.577	64.237
64.847	67.334	67.697	67.750
68.771	69.202	69.261	70.463
70.466	70.577	70.611	71.144
71.217	71.424	71.453	72.174
72.339	73.331	73.336	73.501
73.645	74.074	73.795	73.919
74.074	74.230	74.243	74.371
74.652	74.653	74.732	75.257
75.538	75.549	76.256	76.326
77.339	78.464	95.006	95.106
95.187	95.620	95.1312	95.1382
95.1668	95.1731	95.2647	

Casametros — Matrículas 8.576 a 26.309.

As propostas anunciadas durante êste mês e ainda não procuradas serão pagas diàriamente até o dia 23, quando será encerrado o pagamento de empréstimos no corrente mês.

DESPACHOS DO DIRETOR

Adelino Gomes de Miranda — **Deferido**; Eniette Nascimento, Waldyr Augusto Setubal, José de Oliveira Leal, Clovis Mendes, Seraphim de Oliveira Filho — **Compareça ao Serviço Médico Social**; Arthur José de Freitas — **Submeta-se à inspeção de saúde**; Humberto Marques da Silva, João Fiuza — **Compareça ao Serviço de Assistência Social**; Chrispiniano Rodrigues — **Compareça, para completar a exigência**; Julio Marques da Silva, José Fernandes do Rego, Mario Gomes da Silva, Alamir Funaro Baratta, Flavio de Castro, Adhemar de Carvalho, Rubem Cesar, Doralice de Oliveira Brandão, Julieta Vallim Castro Lisboa, Oscar Cordeiro de Albuquerque, José da Cruz Goncalves, João Joaquim Pereira, José Marcellino de Oliveira, João Francisco da Silva — **Faça prova do alegado**; Wilson Lopes Salgado, Henrique de Jesus, José Estevam de Freitas, Antonio Eleoterio de Oliveira, Clemente José Muniz, Miguel Alves — **Compareça ao Serviço Médico Social, trazendo a pessoa doente indicada**; Armanda de Souza — **Indeferido, em face das informações**; Osvaldo Ferreira da Silva Freitas, Villani e Filhos Ltda., Ferragens Lima, Lourdes Ltda., Osvaldo Ferreira da Silva Freitas — **Pague-se**.

DESPACHOS DO CHEFE DO SERVIÇO DE EMPRESTIMOS IMOBILIARIOS

Humberto Meno Rosa — **Cancele-se**; Cecilia Santos Duarte — **Autorizo, em têrmos**.

DESPACHOS DO CHEFE DA CARTEIRA DE PENSÕES E AUXILIOS

Manoel Casemiro de Abreu, Antonietta de Abreu Santos, Brilhantino Pereira Rodrigues, André da Silva Miguez, José Maria Pereira — **Compareça urgente**; Luso Leite Bragança, José Antonio Xavier, Antonio da Silva, Alamir Fernandes de Mello — **Habilitem-se à pensão os seus beneficiários**; Isauda dos Santos Lima, Wasington Luiz Goulart — **Traga a certidão de casamento**; Eduardo de Alvarenga Peixoto — **Digam os demais herdeiros — Elza e Dagmar**; Manoel Victorino de Lima — **Compareça urgente o sr. procurador**; Honorio dos Santos Pimentel Filho — **Compareça urgente a procuradora**; João Pereira de Magalhães — **Compareçam, urgente, a viúva e a filha Sebastiana**; José Pinto Veloso — **Compareçam os pensionistas Algemiro, Mario e Lindonor.**

A AGRESSÃO POLICIAL AOS FOTÓGRAFOS

A Associação vai exibir um filme da violência

A Associação dos Repórteres Fotográficos do Rio de Janeiro distribuiu ontem a seguinte nota:

"Reunida em sessão extraordinária, a diretoria da Associação de Repórteres Fotográficos do Rio de Janeiro resolveu tomar as seguintes medidas em defêsa de seus associados brutalmente agredidos por elementos da Policia Municipal na noite do dia 13 de fevereiro, quando do desfile das Escolas de Samba, na Avenida Presidente Vargas:

a) Enviar ofícios ao ministro da Justiça, ao Prefeito da Cidade, ao Chefe de Policia, às Câmaras Federal e Municipal e Senado Federal;

b) Juntar a êsses ofícios uma coleção de fotografias, nas quais aparecem os soldados da Policia Municipal agredindo ao povo e aos repórteres fotográficos;

c) Solicitar do Prefeito a inclusão de um elemento da imprensa extranho à A.R.F.R.J., na Comissão de Inquérito constituida para apurar a responsabilidade da agressão;

d) Exigir imediato pagamento das máquinas de fotografias, quebradas por guardas da Policia Municipal;

e) Convidar a Imprensa e as autoridades, Ministro da Justiça, Chefe de Policia, Prefeito, Senadores, Deputados e Vereadores para assistirem ao filme dás ocorrências, a ser exibido em dia desta semana.

Tomando tais decisões, a Associação dos Repórteres Fotográficos do Rio de Janeiro, espera que as autoridades dêem a devida atenção ao caso e realmente apliquem medidas decisivas, a fim de que acontecimentos dessa natureza não se repitam.

A imprensa, ao rádio e ao povo, a Associação dos Repórteres Fotográficos do Rio de Janeiro, agradece o apôio que lhe vem sendo dado nesta circunstância.

Pela diretoria — **Mário Sampaio** — Procurador Geral".

PARA REPRIMIR OS JOGOS DE AZAR EM BELO HORIZONTE

BELO HORIZONTE, 20. Completando as medidas já em execução para por cobro à prática dos jogos proibidos, o sr. Ribeiro Pena fêz reunir em seu gabinete os delegados de Polícia que atualmente se encontram na capital.

Na oportunidade, o secretário do Interior discorreu contra o jôgo do bicho e carteados, e o empenho do govêrno para que cesse ou seja restringida ao mínimo a prática dos mesmos. Aproveitando o ensejo, o sr. Ribeiro Pena, que, como se sabe, vem respondendo pela Chefia de Polícia, deu ciência aos presentes que havia deliberado revigorar a Portaria 2.211, assinada em 4 de janeiro de 1954 pelo sr. Soares da Rocha, a qual dispõe sôbre o combate aos jogos defesos por lei. O texto da citada Portaria é o seguinte:

— "O Chefe de Polícia do Estado, usando de suas atribuições, e atendendo às sugestões do delegado de Costumes e Jogos, resolve atribuir a todos os delegados, com funções nesta capital, a incumbência de reprimir, na mesma, os jogos proibidos, competindo-lhes lavrar os autos de prisões em flagrante efetuados por seus respectivos auxiliares. Para cumprimento do disposto nesta Portaria poderão os referidos delegados, inclusive os de Distrito, realizar diligências em qualquer ponto da capital". M.

O ÔNIBUS CAPOTOU FERINDO VÁRIAS PESSOAS

BELO HORIZONTE, 20. O ônibus da linha Belo Horizonte-Formiga, capotou na estrada que liga Pará oe Minas a esta capital, na altura do quilômetro 56. Várias pessoas ficaram feridas, algumas em estado grave. Felizmente não houve nenhuma morte. M.

A imagem de N. S. do Rocio entregue ao presidente da República

Trazida do Paraná por um grupo de peregrinos

Domingo, às 11 horas, o sr. Juscelino Kubitscheck de Oliveira subiu a estrada do Corcovado a fim de receber, aos pés de Cristo Redentor, a imagem de N. Senhora do Rocio, trazida por um grupo de peregrinos que fizerem o percurso Curitiba-Rio-Alto do Corcovado, a pé, em 38 dias de viagem.

O presidente da República chegou ao alto do Corcovado de automóvel, em companhia de suas filhas srtas. Marisa e Maristela, do major Dilermano, do seu ajudante de ordens, major-aviador Renato Goulart Pereira e do sr. João Luiz, oficial do gabinte. Ao saltar, foi cumprimentado pelo sr. Sadi Silva, representante do governador paranaense, que fêz a apresentação do grupo de peregrinos.

Teve o presidente da República, antes de receber a imagem da santa padroeira do Paraná, contando com um grupo de crianças das Missões dos Padres Servos de Maria no Acre e Amazonas, que se encontravam a passeio, naquele instante, em companhia do padre Frei Heitor M. Turrini. As crianças e o padre Heitor incorporaram-se à comitiva do presidente da República, subindo com êste as escadas que levam ao Cristo.

Finalmente, junto ao monumento ao Redentor, teve lugar a singela, mas expressiva solenidade de entrega da imagem padroeira ao presidente da República, em presença de tôdas as pessoas que se achavam no Corcovado na manhã de domingo.

O grupo de peregrinos trazia a denominação de "Caravana Constantine Marochi", como homenagem ao primeiro soldado paranaense morto em ação na campanha da F.E.B. na Itália. Disse o orador da caravana que "a finalidade da romaria Curitiba-Alto do Corcovado era a de pedir à padroeira que iluminasse com sua infinita misericórdia ao presidente do Brasil, para que, no Govêrno, seja proporcionado à família brasileira a necessária estabilidade material e a elevação moral para todo o sempre".

A caravana está constituída das seguintes pessoas: Antônio Mossurunga, presidente e orador oficial, e que também representa a imprensa falada e escrita e a Federação Paranaense de Desportos, levando a bandeira da F.P.B.; Orlando Vercesi, tesoureiro, representante da pecuária, agricultura, indústria, comércio e colonisação, levando a bandeira do Brasil; Domingos Bertoja, fiscal e vigia, representante dos expedicionários e da Policia Militar do Paraná, levando a bandeira da F.E.B.; Aliton Stecco, pregador, representante dos motoristas, Sindicatos dos Operários e Sociedades Beneficentes, levando a bandeira do Paraná; Luiz A. Fressate, congregado Mariano, representante das Congregações Marianas e Orfanatos, levando a bandeira da C. M; e Amélio N. Paccamicio, representante dos Hospitais e Assistência Social, levando a bandeira da Cru Vermelha.

O presidente Juscelino recebeu, emocionado, das mãos do congregado mariano Luiz A. Fressato, a pequenina imagem da Santa Padroeira que, antes, foi beijada por todos os membros do grupo de paranaenses. Agradecendo, o sr. Juscelino Kubitschek exaltou o feito dos peregrinos e disse que, no Govêrno, assegurará paz tranquilidade e bem-estar ao povo brasileiro, sob a inspiração de Deus.

Despediu-se, depois, o presidente da República, apertando a mão a cada um dos peregrinos e cumprimentando com um aceno, antes de entrar no automóvel, as demais pessoas que ali se achavam.

VAI O CARIOCA SABER QUANDO COMEÇOU A FAZER GINÁSTICA

Pioneirismo em educação física — A ginástica e a juventude — Como e quando surgiram os clubes esportivos

Os preparativos para os festejos comemorativos do IV Centenário do Rio de Janeiro, que estão sendo programados pela Biblioteca Municipal da PDF através de um Simpósio em maio e, posteriormente, de um Congresso de História da Cidade, trarão, para o carioca, uma série de surpresas, dada a profundidade de pesquisas que serão efetuadas.

Entre os muitos temas que serão minuciosamente estudados anotase a Educação Física. Vai, assim, o carioca saber, em tôdas as suas linhas, quando realmente começou a fazer ginástica. O levantamento histórico dessa atividade será feito nas escolas, clubes e associações recreativas.

ESPECIALISTAS EM GINASTICA

Todo o histórico da Educação Física no Rio, bem como da Recreação, será discutido em um grupo de trabalho do Simpósio por especialistas. O roteiro das pesquisas e dos estudos obedecerá, inicialmente, a três assuntos: os pioneiros da ginástica, sua evolução e a história dos clubes esportivos. Já no setor da recreação, três entendidos estudarão a história das festas populares, das organizações recreativas, bem como da relação existente entre a Municipalidade e a recreação.

Os três estudiosos de educação física que trabalharão no Simpósio serão recrutados na Escola Nacional de Educação Física de Desportos, no Conselho Nacional de Desportos e um historiador.

Espera a Biblioteca Municipal, com essa iniciativa, atrair a atenção de todos os que pesquisam a vida da cidade maravilhosa revelando para seu povo, os ângulos até agora pouco conhecidos de sua história.

CAMPANHA CONTRA A JOGATINA EM MANÁUS

Manaus, 20 — O titular da Delegacia de Segurança Politica e Social, sr. Arlindo Pôrto, vem desenvolvendo intensa campanha contra a jogatina nesta capital, já tendo fechado todos os centros de baiota, inclusive os chamados "arraiais", onde, sob a capa de sorteio com prêmios em mercadoria, se jogava com prêmios de dinheiro.

Falando à reportagem, o delegado declarou que prosseguirá com a sua campanha, preferindo demitir-se a desistir do seu propósito. Asp.

CAIXA ECONÔMICA FEDERAL DO RIO DE JANEIRO

Foi abolida a obrigatoriedade da apresentação da carteira de identidade modêlo 19, para a abertura e movimentação das contas de depósito. A prova de identidade também será feita por outros documentos, a juizo da Caixa. — (a) JERONYMO DE CASTILHO — Secretário Geral. 67318

ÔNIBUS PARA CAMBUQUIRA

A Nova Iguaçu Auto Ônibus Ltda. tem o grato prazer de comunicar ao público a inauguração da linha Rio-Cambuquira a partir do dia 20 de fevereiro de 1956. As passagens poderão ser adquiridas na Estação Rodoviária Mariano Procópio, Praça Mauá — Rio. Preço: Cr$ 246,00. 69339

COMPANHIA COLONIAL DE NAVEGAÇÃO
LISBOA
(Única Companhia Portuguêsa na linha da América do Sul)

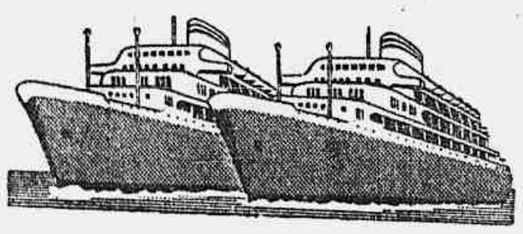

O MODERNO TRANSATLÂNTICO PORTUGUÊS
SANTA MARIA
Partirá em 27 de Fevereiro para:
SALVADOR, RECIFE, S. VICENTE, FUNCHAL e LISBOA
OUTRAS SAÍDAS:

PARA O RIO DA PRATA		PARA A EUROPA
VERA CRUZ	27 de março	6 de abril
VERA CRUZ	——	7 de maio
VERA CRUZ	5 de junho	15 de junho
VERA CRUZ	19 de julho	28 de julho

O máximo luxo e confôrto em tôdas as classes
Reserva de lugares em tôdas as AGÊNCIAS DE VIAGENS E TURISMO e nos Agentes Gerais:
COMPANHIA COMERCIAL E MARÍTIMA S. A.
Avenida Rio Branco n.º 4-B — Telef. 23-2930
RIO DE JANEIRO
onde se atenderão todos os passageiros e se prestarão informações sôbre eventual falta de lugares.

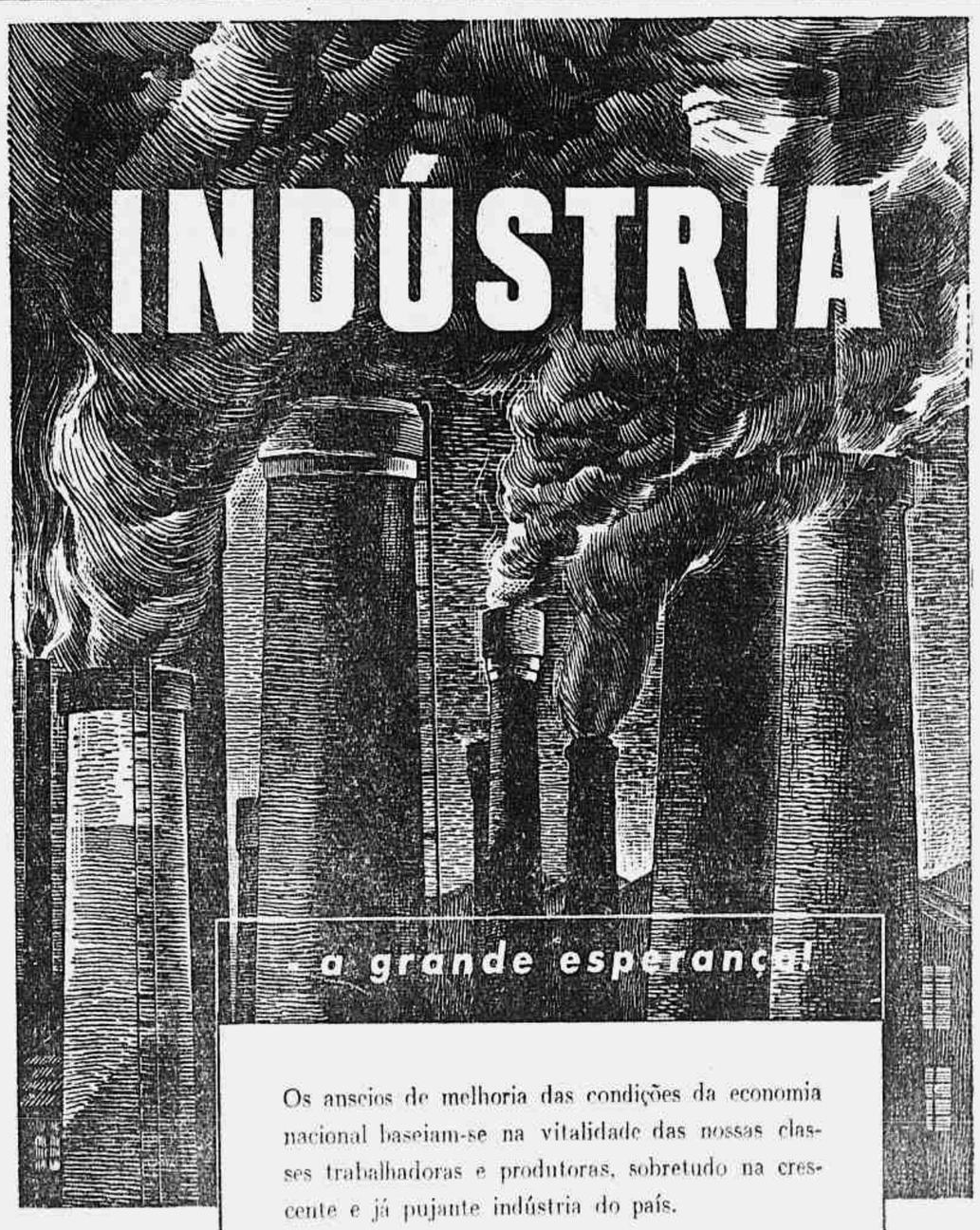

Os anseios de melhoria das condições da economia nacional baseiam-se na vitalidade das nossas classes trabalhadoras e produtoras, sobretudo na crescente e já pujante indústria do país.

O povo apoia orgulhoso a indústria nacional sentindo que na capacidade dos pioneiros da industrialização intensiva do Brasil estão as fundadas esperanças de dias melhores para os 60 milhões de brasileiros.

Salve a Indústria Nacional!

TELEFONE — VIA RADIONAL — 25 ANOS DE BOM SERVIÇO — TELEGRAMAS INTERNACIONAIS

Cia Rádio Internacional do Brasil
uma associada da IT&T

RAVIER 251

DIVÓRCIO
Do Estrangeiro e novo casamento no Exterior. Rapidez e eficiência. Informações grátis. Av. Rio Branco n. 277, 7.º - s/ 703 — Fone: 42-1151. 96945

Seguros contra fogo
CIA. DE SEGUROS
Argos Fluminense
FUNDADA EM 1845
ALFÂNDEGA, 7 (EDIFÍCIO PRÓPRIO)
RIO DE JANEIRO

WALTER AQUINO
Advogado
Causas comerciais exclusivamente
Avenida Rio Branco, 116, 8.º
Telefone: 52-6040
18347

BANCO DA CIDADE
DO RIO DE JANEIRO S. A.
FUNDADO EM 1943
Capital e reservas:
Cr$ 62.000.000,00
Tôdas as operações bancárias
Sede Própria
Av. Presidente Vargas, 309

Olhos que Seduzem
SÃO OLHOS BEM-TRATADOS COM
LAVOLHO
CLAREIA E HIGIENIZA

HOTEL THERMAS SALUTARIS
Melhores férias
maravilhosos fins de semana
Novo
HOTEL THERMAS SALUTARIS
Apartamentos de luxo
Cozinha francesa
American Bar
PARQUE DAS ÁGUAS MINERAIS SALUTARIS
Águas Minerais Naturais
Conhecidas desde 1888
PARAÍBA DO SUL - EST. DO RIO
Telefone 474
Informações no Rio: Tel. 43-1223

NA CÂMARA DOS DEPUTADOS

(Continuação da 3.ª página)

ção aos votos dos comunistas, de vez que, depositados nas urnas, no mais rigoroso sigilo, não é possível distingui-los dos dos demais votantes. Acresce que, em virtude de imperativo mandamento constitucional, todos os cidadãos, não comunistas ou comunistas, são obrigados a votar.

Quando mais acesa ia essa controvérsia, nos jornais, na própria tribuna da Câmara e em certos clubes adrede organizados, se pregava, abertamente, contra a posse daqueles que a Justiça Eleitoral proclamasse eleitos.

Ora, a verdade é que todos quantos, partidários ou apartidários, compareceram e votaram, o fizeram na firme convicção de que as regras preestabelecidas do jôgo político seriam mantidas e respeitadas por todos. Nem sob outra forma seria possível admitir-se a existência e a presença da democracia."

A DIVERGÊNCIA

"Foi desde êsse momento que comecei a divergir no seio do partido a que pertencia, por propenso o mesmo, já então, como o pressentia eu, e presumo não estar em engano, às soluções extralegais e, consequentemente, da violência e do sangue.

Fanático da ordem, sem a qual nenhum progresso é possível, fui, nesse momento, buscar, nas últimas reservas de minha formação política, os recursos de energia pessoal e moral com que afrontei os tempestuosos dias de novembro passado.

Não me havia entendido ou combinado com ninguem para a resistência ao que se pretendia, ou se planejava fazer, quase às escâncaras, contra a ordem institucional, quem sabe lá com que mavórticas e terríveis derivações em represálias e vinganças...

Tinha, apenas, exato conhecimento de que o cerne do nosso glorioso Exército agiria, em tempo e hora certos, como sempre teve por costume, na preservação da ordem, que é o supremo bem dos povos. Isso bastava para me fortalecer, na esperança de que seria, a um tempo, evitado o truncamento do regime, e, como decorrência feliz, evitado o derramamento do sangue de irmãos.

Adotada a decisão suprema de fazer sairem as tropas para frustrar a tentativa, já em começo de execução, de mal maior, de consequências previsíveis e lamentáveis, fui e sou solidário com aqueles que tão alto colocaram o amor que votam ao Brasil e tanto brilho puseram na defesa do pundonor militar.

Assumo, em face de Deus e perante o país e a história, a integral responsabilidade da parte mínima que me coube naquele movimento, necessário e salvador."

FALTA DE APOIO DA FAMÍLIA

"Quero, para finalizar, voltar ao caso da minha renúncia ao mandato, que ora exerço.

Não me resolvi a ela tão só por motivos políticos, que por si mesmos já seriam suficientes para me determinar a agir de tal forma. Nada vos devo ocultar do meu pensamento e, por isso, abro-vos o coração, na hora, que não é a última, mas a penúltima, em que desta tribuna ainda vos falarei.

Quando da atitude por mim adotada na grave conjuntura política do mês de novembro, não contei, como antes invariàvelmente contara, com o apoio de meus irmãos, cunhados, sobrinhos e primos, que, em todos os transes e acontecimentos de minha vida, sempre me acompanharam. Não lhes quis, para não quebrar ad aeternitatem com êles, discutir razões, desfazer ou admitir argumentos, enfim, justificar-me da atitude por mim adotada. Tudo isso, como fácil é de ver, constituiu e constitui para mim imenso pesar, por isso que é travo, que aperta na garganta e, sobretudo, comprime o coração.

Entretanto, devo confessá-lo, não posso deixar de encontrar justificativa e até mérito na conduta dêles: é que se me declararam, **francamente a favor do golpe!... Enquanto que êles eram francamente pelo golpe**, os outros, os verdadeiros pregadores e planejadores do golpe, êsses até hoje negam, a pés juntos, que o tivessem querido e articulado!..."

CORDEIRO DE FARIAS E O GOLPE

"O assunto sentimental com os do meu sangue e os aparentados não ficam, todavia, só nisso. Todos sabem, e seria fastidioso estar a repeti-lo, que durante o Estado Novo tôda a minha família sofreu muito. Ora eram irmãos presos e metidos em enxovias, ora eram primos e os meus próprios filhos submetidos a idênticos vexames.

Quem teria determinado prática tão humilhante e desumana contra gente inocente e não indiciada em crime de qualquer espécie? Teria sido o sr. Getúlio Vargas, chefe do govêrno? Não é crível que o fôsse, até prova em contrário. Quem mandou efetuar essas prisões e infligir vexames de tôda ordem à minha gente? Foi o sr. Cordeiro de Farias, primeiro **fac-totum** do general Daltro na Interventoria do Rio Grande do Sul e, depois, interventor por sua vez. Pois bem, era êle o maior propulsor do golpe agora planejado, que só não eclodiu no Nordeste porque, frustrado nesta capital e em São Paulo, viu-se o contumaz masorqueiro descoberto e tolhido de movimentos para a obra de perversa subversão. Era com êle que os meus irmãos e os meus parentes, antes perseguidos e humilhados, se iam encontrar na ação diabólica, tão do seu gôsto, de ensanguentar o país e de cobri-lo de luto, fazendo campear a desordem por tôda a parte. Foi ainda êle quem, de certa feita, quase desencadeou verdadeira chacina contra os meus amigos, quando, no aeroporto, em Pôrto Alegre, haviam ido levar-me despedidas. Conviria que os ressentidos e os desmemoriados tivessem êsses fatos bem presentes.

Chego ao fim desta arenga, já de si assás longa; mas, antes, preciso dizer aos meus irmãos e aos meus amigos que, com a minha conduta, não caminhei para o getulismo, fiquei onde sempre estive — pela ordem!"

OS ENCONTROS COM JUSCELINO

— "Há dias, quando esperado da Europa o sr. Juscelino Kubitschek — acentuou mais adiante o sr. Flores da Cunha — vieram dizer-me que do programa da recepção também constaria discurso a ser por mim pronunciado em nome da Câmara. Afastei, logo, da cabeça dos organizadores desta manifestação a idéia, primeiro porque em nenhuma hipótese poderia eu falar em nome da Câmara, que me não delegara poderes, e, segundo, porque, tendo acompanhado e votado em Juarez Távora, não seria digno de mim vir, agora, saudar de público ao candidato que não contara com o meu apoio e o meu voto, por ocasião do regresso triunfal de viagem relâmpago por êsse mundo a fora!...

No dia da posse, recebi-o no Gabinete da Presidência da Câmara, e, depois, como de meu dever regimental, postei-me ao lado do presidente do Congresso que lhe ia, e ao vice, tomar o juramento ou compromisso constitucional. Transportei-me, em ato seguido, ao Catete, a fim de assistir a transmissão do mando, o que feito e acabado retirei-me incontinenti para o meu domicílio, ansioso de despojar-me da calorenta indumentária de IA de vicunha, que, em plena canícula, fôra forçado a envergar.

A nenhuma outra solenidade compareci. Não o visitei, até agora, devido ao meu péssimo estado de saúde. Mal o conheci nos tempos da Constituinte e quase que nenhum trato, mesmo social, com êle entretive."

"PEITO E AUDÁCIA"

"Nos pródromos da campanha da sucessão, encontrei-me com êle, por acaso, em casa de meu fraternal amigo Oswaldo Aranha e bem poucas impressões trocamos, na ocasião.

Doutra feita, sabendo que êle voltara a se entrevistar com Aranha, perguntei a êste o conceito que estava formando do candidato pessedista e tive como resposta que o homem demonstrava "**ter peito, ter muita audácia**". O tempo e os acontecimentos posteriores parecem ter confirmado a aguda observação do experiente e grande homem público que é Oswaldo Aranha."

ADIAMENTO

Frisou, a seguir, o orador que suas deliberações foram modificadas pelo transcurso do tempo, em virtude de acontecimentos posteriores, ressaltando:

"A retificação, que ora faço, decorre das circunstâncias atuais do país. Não há mais lugar para alternativas. Tenho que obedecer, neste momento, à inesperada imposição de deveres, que alteram os planos e a vontade dos homens. A minha consciência de velho batalhador pelo regime me concita a permanecer, ainda por algum tempo, no exercício das atividades parlamentares, que resolvera abandonar. Fato novo impõe-me novos deveres. Não preciso, e nem costumo, entrar em maiores explicações. Estamos, parece, diante de evidente conjura contra a ordem legal, organizada à vista de todos e já manifestada amplamente, através de entrevistas à imprensa e da criação de focos de rebeldia no interior do país."

A DECISÃO FINAL

Ao concluir, afirmou o sr. Flôres da Cunha:

"Renunciar, agora, seria desertar de mim mesmo, das tradições da minha terra natal e da parte irrevogável de nossos mandatos. Seria abandonar aquêles valorosos chefes das Fôrças Armadas a cujo lado me coloquei, sem hesitações, nos acontecimentos de novembro último.

Tenho, ainda, deveres irrevogáveis para com o Congresso, para com esta Casa, a que me liguei por tôda a vida e que tem direito de esperar e, até, de exigir, os últimos alentos das minhas energias.

Restabelecida a confiança e assegurada a tranqüilidade, criminosa e impatriòticamente ameaçada, recuperarei o direito de decidir de mim mesmo, como anunciara, e de tomar atitude decisiva e final, mesmo porque a homem da minha formação não se arquiva: enterra-se para sempre."

EXTINÇÃO DA POLICIA ESPECIAL

Após oito dias de descanso, retornou a Câmara aos seus trabalhos, sem ordem do dia marcada, mas, por isso mesmo, oferecendo chance a um número inusitado de comunicações, tais os assuntos acumulados no interregno parlamentar.

Nem as ocorrências policiais, durante o carnaval carioca, deixaram de escapar à atenção dos deputados, tendo como conseqüência um projeto do sr. Sérgio Magalhães, que visa impedir a duplicidade de policiamento nesta capital. Determina a proposição do representante trabalhista a extinção da Polícia Especial, no DFSP, ordenando o aproveitamento do seu pessoal estável na Polícia Militar do Distrito Federal ou na própria Polícia Civil.

SALÁRIO MÍNIMO E CONGELAMENTO DE PREÇOS

O mais importante dos projetos apresentados, pela sua repercussão de ordem econômica foi de autoria do sr. Último de Carvalho, fixando novos níveis de salário mínimo e preços máximos de mercadorias, locações e transportes.

Dispõe a proposição, no seu art. 1.º, que "a tabela aprovada pelo Decreto n.º 30.342, de 24 de dezembro de 1951, volta a vigorar, acrescida de 200 por cento sôbre o salário mínimo ali estabelecido, pelo prazo de três anos, na forma do § 1.º do art. 116, da Consolidação das Leis do Trabalho, aprovada pelo Decreto-Lei n.º 5.452, de 1.º de maio de 1943".

Acresce, no parágrafo único que "se o resultado obtido fôr de quantia inferior ao salário mínimo atual, êste permanecerá em vigor".

No art. 3.º estabelece que "ficam fixados como máximos preços das mercadorias de produção nacional e estrangeira, vigorantes no país em 31 de dezembro de 1955, bem como os de locações e transportes de qualquer espécie".

Se aprovado o projeto, o salário mínimo, em dinheiro, será de Cr$ 3.750,00 no Distrito Federal, como em São Paulo; de Cr$ 3.000,00 no Estado do Rio; de Cr$ 1.950,00 em Pernambuco (Recife); de Cr$ 2.100,00 em Salvador; de Cr$ 2.400,00 no Rio Grande do Sul e de Cr$ 2.700,00 em Minas Gerais.

Justificando o artigo terceiro de sua proposição, o representante pessedista mineiro declara:

"Há imperiosa necessidade de os representantes do povo colocarem um dique à ganância dos exploradores dos seus representados, e sòmente o congelamento dos preços e a ampliação das leis penais aos seus transgressores, com implacável justiça, poderão tornar o custo de vida es ível. E nem se diga que o congelamento de preços é um absurdo, quando se propõe o aumento de salários, porque êste terá repercussão na fixação daqueles. O custo de vida encareceu demasiadamente em 1955 e ninguém teve seus salários aumentados, ou os govêrnos seus tributos revistos".

TRANSCRIÇÕES

Por outro lado, os pronunciamentos dos almtes. Benjamin Sodré e Amorim do Vale, na última semana, que lhes valeu punição, foram comentados pelos srs. Raimundo Padilha e Alberto Torres e tiveram a sua transcrição pedida nos anais da Câmara.

ENCHENTE DE PELOTAS

O sr. Nestor Jost hipotecou solidariedade ao povo de Pelotas, atingido por uma verdadeira catástrofe, nas últimas inundações no território gaúcho e declarando que, oportunamente, apresentaria projeto de auxílio aos flagelados. Mas quem o apresentou, imediatamente, foi o sr. Cesar Prieto, consignando uma verba de 50 milhões de cruzeiros para êsse fim.

EDITORIAL TRANSCRITO

Já o sr. Chagas Rodrigues, após ter protestado contra os ataques dos jornais da oposição ao govêrno, pediu a transcrição nos anais, do editorial do **Correio da Manhã, de sábado último** intitulado "Pregação do Golpe".

REQUERIMENTO DA OPOSIÇÃO

O sr. Prado Kelly, líder do bloco parlamentar da oposição, encaminhou à Mesa requerimento de informações ao ministro da Marinha, indagando o seguinte:

— Quais os motivos de interêsse público que determinaram a substituição do Capitão de Mar e Guerra Silvio Heck, no comando do cruzador "Tamandaré", antes do decurso de seis meses de exercício, qual o prazo em que exerceram o mesmo comando os capitães de Mar e Guerra Paulo Bosisio, Alberto Jorge Carvalhal e Paulo Antonio Telles Bardy; e, qual o prazo em que exerceram o comando do cruzador "Barroso" os capitães de Mar e Guerra Raul Reis Gonçalves de Souza, Fernando Munis Freire Junior, Waldemar de Figueiredo Costa e Luis Octavio Brasil.

Instalou-se, em Fortaleza, a Conferência Rural Brasileira

Presentes delegações de todos os Estados — Quatro grupos de trabalho para exame dos assuntos — Esperado em Fortaleza o ministro da Agricultura

FORTALEZA, 20. Em solenidade realizada, à noite de ontem, no Teatro José de Alencar, foram abertos os trabalhos da IV Conferência Rural Brasileira, que conta com a presença de delegações de todo o país.

O sr. Iris Meinberg, falando na qualidade de presidente da Comissão Executiva da Conferência e da Confederação Rural Brasileira, exaltou o significado do conclave e a sua importância no desenvolvimento das campanhas que a classe ruralista vem empreendendo para conquista de melhores condições de trabalho. De outra parte, lembrou que coube destacado papel à Confederação Rural Brasileira na obtenção de subvenções para as associações rurais e na criação do Serviço Social Rural. Concluindo sua oração, disse o sr. Iris Meinberg ser necessrio que os delegados da lavoura e da pecuária permaneçam vigilantes na execução das leis que lhes prestam benefícios, ao mesmo tempo que continuem lutando por novas reivindicações.

Por motivo de doença, o governador do Estado, sr. Paulo Sarasate, fêz-se representar na solenidade de instalação pelo vice-governador Flávio Marcílio, que falou, juntamente com o deputado Teles Gouveia, presidente da Federação das Associações Rurais do Ceará, apresentando boas-vindas aos delegados.

INICIADOS OS TRABALHOS

Na manhã de hoje, os delegados reuniram-se a fim de constituir os quatro grupos de trabalho para estudo das questões que serão submetidas ao exame da Conferência. Êsses grupos são os seguintes: I — Reforma Agrária; II — Serviços Sociais e Taxa de Associativismo; III — Reforma Bancária e Crédito Rural; e IV — Assuntos Gerais.

À tarde, os grupos reuniram-se pela primeira vez, isoladamente, iniciando seus trabalhos ordinários.

COMPARECIMENTO DO MINISTRO DA AGRICULTURA

Para assistir aos trabalhos finais da Conferência, está sendo aguardado em Fortaleza o ministro da Agricultura, acompanhado de diretores e técnicos.

No encerramento do conclave, o general Ernesto Dornelles deverá pronunciar um discurso sôbre a atuação do seu Ministério no programa do atual govêrno. — S. I. A.

DECLARAÇÕES DE MEINBERG

FORTALEZA, 20. Discursando na reunião da Confederação das Associações Rurais do Ceará o sr. Iris Manberg, presidente da Confederação Rural Brasileira, declarou que o Serviço Social Rural reunirá todos os ruricolas e servirá de base à grande unidade da lavoura nacional. Manifestou o orador a certeza de que a lavoura engrandecerá o Brasil, tendo sido vivamente aplaudido pelos homens do sertão cearense. — Asp.

REPRESENTAÇÃO CAPIXABA

VITÓRIA, 20. A fim de tomarem parte no Congresso das Federações Rurais, que se realiza em Fortaleza, seguirão para a capital do Ceará vários deputados do E. Santo, além de alguns representantes de Associações Rurais do Estado. Entre os que partirão, em pouco, para Fortaleza, figuram os srs. Frederico Pretti, Francisco Swartz, Tuffy Neder e Manoel Almenará, êste presidente da Associação Rural de Colatina. — M.

NO MUNDO POLÍTICO

(Conclusão da última página)

principais chefes políticos do PR da zona oeste, a respeito dêsse rompimento que teria como principal causa a atitude hostil assumida pelo ex-deputado Mota Neto que, ultimamente, vem atacando acerbamente a família Rosado, um dos seus maiores adversários políticos naquela região.

Adianta-se que, com essa atitude, pretende o sr. Mota Neto recuperar o seu prestígio político, seriamente balado após acôrdo firmado entre os Rosados e o PSD.

Podemos adiantar que, caso êsse rompimento se verifique, o PR passará a apoiar a administração do sr. Dinarte Mariz que desta maneira passará a contar com ampla cobertura política a fim de levar avante o seu programa administrativo.

Por outro lado, informa-se que o sr. Jocelin Vilar, que rompeu com a UDN para disputar o governança do Estado pela legenda do PSD, estaria desgostoso com o tratamento que os líderes pessedistas lhe vem dispensando, estando, por isso, dispôsto a retornar às fileiras udenistas. Asp.

INSTRUÇÕES PARA AS SUPLEMENTARES NO MARANHÃO

S. LUIZ, 19. Julgando procedente a reclamação do PSP, o TRE resolveu alterar os dispositivos das instruções para as próximas eleições complementares, elevando para quinze dias o prazo de convocação dos eleitores, além de outras modificações introduzidas e que foram reclamadas pelas oposições. Asp.

NOVO PRESIDENTE DA C.T.O.S.

O ministro do Trabalho, senador Parsifal Barroso, assinou atos, concedendo dispensa, a pedido, ao sr. Moacy Mesquita, das funções de presidente e membro da Comissão Técnica de Orientação Sindical, e designando para substituí-lo nos mesmos encargos, o sr. José Xerez.

CONCEDIDA LIBERDADE PROVISÓRIA AO PILÔTO HOLOPERCIO

O Juiz da 6a. Vara Criminal, entem, concedeu liberdade provisória ao piloto-aviador Holopercio Luiz Albuprefue, preso por fazer uso de "heroína" e por se achar enfêrmo, mandou recolher a enfermaria do Presídio o outro acusado, Anselmo Cerlonessi.

V. pensa em SEGURANÇA

e usa FERODO
LONA PARA FREIO

-OU NÃO SE IMPORTA?
V., como automobilista - é responsável pelo seu carro, por sua vida e pela vida dos outros! - Por isso, não deve ignorar que o calor excessivo diminui a resistência das lonas comuns e o coeficiente de fricção, o que é muitas vêzes perigoso... e sempre quando menos se espera! Para ficar definitivamente despreocupado, empregue a lona para freio FERODO - pois FERODO significa perfeição, durabilidade, homogeneidade e eficiência - FERODO é ideal para altas temperaturas, mantendo-se inalterável aquêle coeficiente de fricção. Não se arrisque mais, especialmente com o tráfego intenso de nossos dias - mande pôr FERODO em seu veículo - e certifique-se de que é FERODO mesmo!
LONA PARA FREIO
FERODO nunca falha!

...sapato custa dinheiro
faça
MAIS ECONOMIA
com
"NUGGET"
- dá brilho e prolonga a vida dos sapatos.
"NUGGET" limpa... conserva... deixa os sapatos como novos!

3 grandes capitais, ligadas por um grande avião:
o "SCANDIA" da Vasp
CURITIBA - SÃO PAULO - RIO DE JANEIRO

são "visinhos do lado", quando se vôa pelos novos "SCANDIA" da Vasp — a mais perfeita combinação de velocidade e extremo confôrto.

VIAGENS DIÁRIAS

Partidas:	Partidas:
Curitiba, 7:50	Rio de Janeiro 15:30
São Paulo, 9:30	São Paulo 17:15
Chegada:	Chegada:
Rio de Janeiro 10:30	Curitiba 18:05

IMPORTANTE
No Rio, o "SCANDIA" chega e parte do aeroporto Santos Dumont - no centro da cidade!

CIN-02-42-6

De dia ou de noite, vôe sòmente pelos "SCANDIA" da frota FITA AZUL da VIAÇÃO AÉREA SÃO PAULO

Agora, em *nova* onda média: 590 kcs

Rádio Relógio

Ouça a RÁDIO RELÓGIO em sua **nova** onda média, frequência de minuto, dia e noite, diretamente 590 kcs: hora certa, minuto a do Observatório Nacional — Permanente noticiário nacional e internacional — Centenas de curiosidades e informações úteis.

Ouvida no mundo inteiro pela onda curta: 4,905 kcs

SKF FABRICA MAIS DE 10.000
TIPOS E TAMANHOS DIFERENTES
DE ROLAMENTOS
SKF tem o rolamento adequado para cada caso
COMPANHIA SKF DO BRASIL
ROLAMENTOS
PORTO ALEGRE SÃO PAULO RIO DE JANEIRO BELO HORIZONTE RECIFE

CONSERTOS DE RELÓGIOS
DE PULSO E BÔLSO
PELO SISTEMA SUIÇO, COM UM ANO DE GARANTIA
G. EMERIC
Primeiro relojoeiro durante longos anos da CASA MAPPIN WEBB
R. Buenos Aires, 79
3.º ANDAR
Perto da Avenida Rio Branco
(40960)

REMA-BRONQUITE E SEUS MANIFESTAÇÕES DO INDIANO NA CRISE AGUDA E NOS CASOS CRONICOS: GOTAS INDIANAS
Hortoni-C.POSTAL 845 Rio

Férias - Weekends
no
HOTEL FLORILDA
ITAIPAVA
Estrada União e Indústria
Km. 74½
Direção Austro-Suiça
Telefone: Pedro do Rio 18
Tem piscina própria
62229

ADMINISTRADORA DUVIVIER S-A
Rua Alvaro Alvim, 31 - 8.º
Tel. 32-4600
ADMINISTRAÇÃO DE IMÓVEIS
ORGANIZAÇÃO DE CONDOMINIOS

Cópias nítidas com
Duplicador manual. Manejo simples. Imprime milhares de cópias por hora.
Print-Fix Express
Importadores:
ORGANIZAÇÃO Ruf S.A.
R. Debret, 79-A, Loja
Tel. 32-6767
Rio de Janeiro

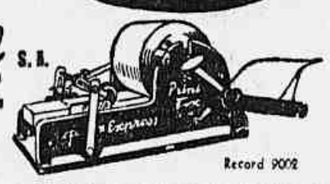

Record 9002

Cia. de Seguros "CONFIANÇA"
Capital e Reservas Cr$ 40.000.000,00
84 anos de serviços dedicados à sua ESTIMADA CLIENTELA

INSTITUTO DO AÇÚCAR E DO ÁLCOOL
EDITAL DE CONCORRÊNCIAS
O "Diário Ofiical" publica, nas suas edições de 21, 22 e 23 de fevereiro corrente, edital de concorrência pública para aquisição de materiais destinados à Destilaria de Osório, situada no Município de Osório, Rio Grande do Sul.
Rio de Janeiro, 18 de fevereiro de 1956.
66483

COMPANHIA PROGRESSO INDUSTRIAL DO BRASIL
FABRICA BANGU
TECIDOS FINOS
EXIJAM SEMPRE A MARCA
BANGU
QUE GARANTE:
CÔRES FIRMES, PERFEIÇÃO E DURABILIDADE

IPASE
Pagamento de Pensionistas do IPASE
Atrasados do Aumento de 30%
Comunicamos às pensionistas do IPASE, beneficiadas com o aumento de 30%, nos têrmos da Lei n. 2.408, de 24 de janeiro de 1955, que a partir de 21 do corrente, conforme escala abaixo, as agências da Caixa Econômica Federal passarão a pagar os atrasados do referido aumento correspondentes ao período de 26 de janeiro de junho, inclusive, do ano findo.
Dia 21 — 2.927 a 200.000
Dia 22 — 200.001 a 250.000
Dia 23 — 250.001 a 300.000
Dia 24 — 300.001 a 360.000
Dia 27 — 360.001 a 400.000
Dia 28 — 400.001 a 450.000
Dia 29 — 450.001 a 992.000
Nota: Atrasados a partir do dia 5 de março, juntamente com a pensão.
a) HILTON GUEDES PEREIRA
Chefe da Divisão de Pensões e Contribuições.
64917

ENTREGUE À PRESIDÊNCIA O SUBSTITUTIVO DA UNSP

(Conclusão da última página

artífice, auxiliar de artes gráficas; serviço — policial; guarda de presídio A.

NIVEL 7 — CR$ 6.000,00

Serviço: ADMINISTRAÇAO, ESCRITÓRIO E FISCO
Auxiliar de Escritório — A
Serviço: COMUNICAÇÕES e TRANSPORTES
Estafeta
Telefonista — A
Condutor de malas
Auxiliar de Estação
Auxiliar de trem
Auxiliar de cabineiro
Auxiliar de maquinista
Serviço: EDUCAÇAO E CULTURA
Inspetor de alunos — A
Auxiliar de Museu — B
Serviço: GUARDA CONSERVAÇAO E LIMPEZA
Vigilante — A
Guarda — A
Ascensorista — A
SERVIÇO POLICIAL
Oficial de Diligência
Serviço: PROFISSIONAL
Auxiliar de Operador Cinematográfico
Auxiliar de Enfermagem — A
Agente de Proteção aos Índios

NÍVEL 8 — CR$ 6.500,00

Serviço: ADMINISTRAÇAO, ESCRITÓRIO E FISCO
Armazenista — A
Auxiliar de Coletoria
Auxiliar de Tesouraria
Serviço: COMUNICAÇÕES E TRANSPORTES
Fiscal de Aeroporto — A
Feitor de Turma Volante
Foguista
Marinheiro
Serviço: EDUCAÇAO E CULTURA
Inspetor de alunos — B
Preparador de Museu — A
Auxiliar de Conservador do Patrimônio Histórico e Artístico — A
Serviço: GUARDA, CONSERVAÇAO E LIMPEZA
Zelador — A
Guarda Sanitário — B
Auxiliar de Portaria — A
Serviço: POLICIAL
Guarda de Presídio — B
Escrivão de Polícia Auxiliar
Agente Auxiliar de Polícia Marítima e Aérea
Serviço: PROFISSIONAL
Auxiliar de Perito de Valores — A
Auxiliar de Inspeção Sanitária e Rural
Mestre Rural
Músico — A
Auxiliar de Dactiloscopista — A
Agente Social — A
Serviço: ARTÍFICE
Conservador de Material Rodante
Artífice de manutenção
Artífice de maquinista
Barbeiro
Borracheiro
Costureiro
Cozinheiro
Padeiro
Copeiro
Correeiro-Sapateiro — A
Artífice de Produtos Químicos
Sondador — A

NÍVEL 9 — CR$ 7.000,00

Serviço: ADMINISTRAÇAO, ESCRITÓRIO E FISCO
Assistente Material — A
Escriturário — A
Correntista
Auxiliar de Escritório — B
Datilógrafo — A
Técnico Auxiliar de Mecanicazção — A
Escrivão de Corretoria — A
Serviço: ARTÍFICE
Copeiro Chefe
Serviço: COMUNICAÇÕES E TRANSPORTES
Fiscal de Aeroporto — B
Carteiro — A
Agente Postal — A
Operador Postal — A
Operador Telegráfico — A
Guarda-Fios — A
Telefonista — B
Agente de Estação — A
Cabineiro — A
Motorista de Estrada de Ferro — A
Faroleiro — A
Guindasteiro — A
Motorista — A
Serviço: EDUCAÇAO E CULTURA
Inspetor de Alunos Especializado — B
Arquivista — A
Serviço: GUARDA CONSERVAÇAO E LIMPEZA
Zelador — B
Vigilante — B
Guarda — B
Auxiliar de Portaria — B
Serviço: POLICIAL
Detetive Auxiliar
Serviço: PROFISSIONAL
Observador Meteorológico — B
Músico — B
Fotógrafo — A
Auxiliar de Desenho
Escafandrista
Auxiliar de Enfermagem — B
Auxiliar de Necropsia
Auxiliar de Praxiterapia
Enfermeiro Auxiliar
Enfermeiro Militar
Enfermeiro Obstetra
Massagista
Operador de Raios X
Parteira
Prático de Farmácia
Protético
Agente de Proteção aos Índios — B
Agente Social — B
Operador Radiofônico.

NÍVEL 10 — CR$ 7.500,00

Serviço: ADMINISTRAÇAO, ESCRITÓRIO E FISCO
Armazenista — B
Agente fiscal de rendas aduaneiras — A
Fiscal Auxiliar de Impostos Internos — A
Fiscal Aduaneiro — A
Escrivão de coletoria — B
Serviço: ARTÍFICE
Pedreiro — A
Canteiro
Pintor — A
Conservador de Material Rodante
Restaurador de Livros e Documentos
Compositor — A
Compositor Mecânico — A
Encadernador — A
Estereotipista — A
Gravador — A
Impressor — A
Tipógrafo
Barbeiro — Chefe — B
Borracheiro Encarregado
Carpinteiro — A
Carpinteiro Naval — A
Marceneiro — A
Calafate
Riscador Naval
Alfaiate — A
Cozinheiro Chefe
Padeiro Chefe
Eletricista Enrolador — A
Eletricista Instalador — A
Eletricista Operador — A
Artífices de Aparelhos de Telecomunicação — A
Artífice de Velame e Poleame
Correeiro e Sapateiro — B
Entelador — Estofador
Isolador Termocústico
Artífice de Produtos Químicos — Encarregado
Ferramenteiro — A
Afinador de Metais Preciosos — A
Cunhador de Moedas — A
Galvanoplasta — A
Impressor de Valores — A
Medalhista — A
Bombeiro Hidráulico
Mecânico de Aeronaves — A
Mecânico de Aparelhos e Instrumentos — A
Mecânico de Armamento — A
Torneiro Mecânico — A
Frezador Mecânico — A
Ajustador Mecânico — A
Retificador Mecânico — A
Mecânico de Motores a Combustão — A
Mecânico Operador — A
Caldeireiro — A
Ferreiro — A
Fundidor — A
Artífice de Tratamento Térmico — A
Modelador de Fundição — A
Funileiro — A
Lanterneiro — A
Serralheiro — A
Soldador — A
Artífice de Explosivos — A
Sondador — B
Serviço: COMUNICAÇÕES E TRANSPORTES
Agente de Estação — B
Agente de Trem — A
Cabineiro — B
Maquinista de Estrada de Ferro — A
Motorista de Estrada de Ferro — B
Condutor Maquinista
Condutor Motorista
Faroleiro — B
Guindasteiro — B
Motorista — B
Tratorista — A
Serviço: EDUCAÇAO E CULTURA
Revisor de Braile A
Discotecário
Professor de ensino pré-primário e primário
Preparador de museus B
Auxiliar de Conservador do Patrimônio Histórico e Artístico B
Serviço: GUARDA CONSERVAÇAO E LIMPEZA
Guarda Sanitário C
Porteiro
Serviço: POLICIAL
Guarda Civil A
Guarda Presídio C
Serviço: PROFISSIONAL
Auxiliar de Perito de Valores B
Auxiliar de Meteorologista A
Auxiliar de Astrônomo A
Técnico rural A
Auxiliar de atuário A
Auxiliar de Gravação Artística
Fotógrafo B
Operador Cinematográfico
Técnico de Contabilidade A
Auxiliar de Dactiloscopista B
Estatístico Auxiliar A
Fiscal de Indústria e Comércio A
Laboratorista A

NIVEL 11 — Cr$ 8.500,00

Serviço: ADMINISTRAÇAO, ESCRITÓRIO E FISCO
Assistente de Material B
Escriturário B
Agente Fiscal de Impôsto de Consumo A
Agente Fiscal de Impôsto de Renda A
Escrivão de Coletoria C
Datilógrafo B
Técnico Auxiliar de Mecanização B
Serviço: ARTÍFICE
Pedreiro B
Pintor B
Compositor B
Compositor Mecânico B
Encadernador B
Estereotipista B
Gravador B
Impressor
Carpinteiro B
Carpinteiro Naval B
Marceneiro B
Alfaiate B
Eletricista Enrolador B
Eletricista Operador B
Artífice de Aparelhos de Telecomunicações B
Ferramenteiro B
Afinador de metais preciosos B
Cunhador de moedas B
Galvanoplasta B
Impressor de valores B
Medalhista B
Mecânico de Aeronaves B
Mecânico de Aparelhos e Instrumentos B
Mecânico de Armamento B
Torneiro Mecânico B
Prerador Mecânico B
Ajustador Mecânico B
Retificador Mecânico B
Mecânico de Motores e Combustão B
Mecânico Operador B
Caldeireiro B
Ferreiro B
Fundidor B
Modelador de Fundição
Funileiro B
Lanterneiro B
Serralheiro B
Soldador B
Artífice de explosivos B
Cinzelador B
Fotógrafo C
Classificador de Pedras B
Classificador Comercial A
Técnico de Contabilidade B
Eletrotécnico A
Mestre de Obras A
Auxiliar de Engenharia B
Condutor de Topografia B
Estatístico Auxiliar B
Examinador de Marcas B
Técnico de Laboratório A
Nutricionista
Técnico de Telecomunicações A
Fiscal do Trabalho A
Serviço: COMUNICAÇÕES E TRANSPORTES
Administrador de Aeroporto A
Carteiro B
Agente Postal B
Operador Postal B
Operador Telegráfico B
Guarda-Fios B
Motorista de Estrada de Ferro C
Motorista C
Tratorista B
Serviço: EDUCAÇAO E CULTURA
Revisor de Braile B
Chefe de Disciplina Especializado
Chefe de Disciplina
Arquivista B
Produtor Radiofônico A
Locutor A
Serviço: GUARDA, CONSERVAÇAO E LIMPEZA
Inspetor de Vigilantes
Chefe de Portaria
Serviço: POLICIAL
Censor A
Guarda Civil B
Serviço: PROFISSIONAL
Metrologista A
Inspetor de Caça e Pesca A
Inspetor de Trigo A
Técnico Rural B
Cinzelador A
Musicista
Classificador de Pedras A
Criptógrafo A
Auxiliar de Engenharia A
Condutor de topografia A
Escafandrista — Encarregado
Fiscal de Indústria e Comércio B
Laboratorista B
Assistente Sindical A.

NIVEL 12 — Cr$ 9.500,00

Serviço: ADMINISTRAÇAO, ESCRITÓRIO E FISCO
Oficial de Administração A
Oficial Aduaneiro A
Agente Fiscal do Imposto do Consumo B
Agente Fiscal do Imposto de Renda B
Fiscal Auxiliar de Impostos Internos B
Fiscal aduaneiro B
Escrivão de Coletoria C
Esteno-dactilógrafo
Coletor A
Serviço: ARTÍFICE
Pedreiro Encarregado
Pintor Encarregado
Contra-Mestre Compositor
Contra-Mestre Compositor Mecânico
Contra-Mestre Encadernador
Contra-Mestre Estereotipista
Contra-Mectre Gravador
Contra-Mestre Impressor
ContraMestre Carpinteiro
ContraMestre Carpinteiro Naval
ContraMestre Marceneiro
Calafate Encarregado
Riscador Naval Encarregado
Contra-Mestre Alfaiate
Contra-Mestre Eletricista Enrolador
Contra-Mestre Eletricista e Instalador
Contra-Mestre Eletricista Operador
Artífice de Velame e Poleame Encarregado
Correeiro — Sapateiro encarregado
Entelador - Estofador Encarregado
Isolador Termo-acústico Encarregado
Contra-Mestre Afinador de Metais Preciosos
Contra-Mestre Cunhador de Moedas
Contra-Mestre Galvanoplasta.
Contramestre impressor de valores
Contramestre medalhista
Bombeiro Hidráulico Encarregado
Contramestre mecânico de Aeronaves
Contramestre mecânico de aparelhos e instrumentos
Contramestre mecânico de armamento
Contramestre torneiro mecânico
Contramestre frezador mecânico
Contramestre ajustador mecânico
Contramestre retificador mecânico
Contramestre mecânico de motores a combustão
Contramestre mecânico operador
Contramestre caldeireiro
Contramestre ferreiro
Contramestre fundidor
Artífice de tratamento térmico
Contramestre modelador de fundição
Contramestre funileiro
Contramestre serralheiro
Contramestre soldador
Contramestre de explosivos
Sondador encarregado
Serviço de COMUNICAÇÕES E TRANSPORTES
Inspetor de Aeronáutica Civil A
Administrador de Aeroporto — B
Controlador do Tráfego Aéreo — A
Postalista — A
Telegrafista — A
Inspetor de linhas telegráficas — A
Agente de Estação — C
Agente de Trem — B
Cabineiro — C
Maquinista de Estrada de Ferro — B
Mestre Arrais
Maquinista Marítimo
Maquinista
Serviço: EDUCAÇAO E CULTURA
Bibliotecário — A
Revisor — A
Documentarista — A
Locutor — B
Preparador de Textos — A
Professor de Ofícios — B
Conservador Museu — A
Conservador do Patrimônio Histórico e Artístico — B
Serviço: POLICIAL
Escrivão de Polícia — A
Detetive — A
Agente de Polícia Marítima e Aérea — A
Guarda-Civil — C
Serviço: PROFISSIONAL
Auxiliar de Meteorologia — B
Auxiliard e Astrônomo — B
Auxiliar de Atuário — B
Escultor — A

NIVEL 13 — CR$ 10.500,00

Serviço: ADMINISTRAÇAO , ESCRITÓRIO E FISCO
Coletor — B
Agente Fiscal do Impôsto de Consumo — C
Agente Fiscal de Impôsto de Renda — C
Agente Fiscal de Renda Aduaneira — B
Escrivão de Coletoria — D
Taquígrafo — A
Serviço: COMUNICAÇÕES E TRANSPORTES
Controlador de Tráfego Aéreo — B
Controlador de Movimentos de Trens
Encarregado de Depósito de Locomotivas
Mestre de Linhas — A
Serviço: EDUCAÇAO E CULTURA
Arquivista — C
Produtor Radiofônico — B
Revisor — B
Serviço: POLICIAL
Censor — B
Escrivão de Polícia — B
Detetive — B
Agente de Polícia Marítima e Aérea — B
Serviço: PROFISSIONAL
Perito de Valores — A
Meteorologista — B
Inspetor de Caça e Pesca — B
Inspetor de Trigo — B
Técnico Rural — C
Gravador Artístico — A
Escultor — B
Cinetécnico — A
Criptógrafo — B
Datiloscopista — A
Desenhista — A
Fotogrametrista — A
Cartógrafo — A
Eletrotécnico — B
Mestre de Obras
Fiscal de Indústria e Comércio C
Tecnologista — A
Inspetor de Índios — A
Assistente Social — A
Assistente Sindical — B
Tradutor — A

NIVEL 14 — CR$ 11.500,00

Serviço: ADMINISTRAÇAO, ESCRITÓRIO e FISCO
Almoxarife — A
Oficial de Administração — B
Oficial Aduaneiro — B
Agente Fiscal de Impôsto de Consumo — D
Agente Fiscal de Impôsto de Renda — D
Agente Fiscal de Rendas Aduaneiras — C
Técnico Mecanização — A
Assistente de Administração — A
Tesoureiro — A
Fiscal Aduaneiro — C
Serviço: ARTÍFICE
Mestre Compositor
Mestre Compositor Mecânico
Mestre Encadernador
Mestre Estereotipista
Mestre Gravador
Mestre Impressor
Mestre Carpinteiro
Mestre Carpinteiro Naval
Mestre Marceneiro
Mestre Alfaiate
Mestre Eletricista Enrolador
Mestre Eletricista Instalador
Mestre Eletricista Operador
Mestre Afinador de Metais Preciosos
Mestre Cunhador de Moedas
Mestre Galvanoplasta
Mestre Impressor de Valores
Mestre Medalhista
Mestre Mecânico de Aeronave
Mestre Mecânico de Aparelhos de Instrumento
Mestre Mecânico de Armamento
Mestre Torneiro Mecânico
Mestre Frezador Mecânico
Mestre Ajustador Mecânico
Mestre Retificador Mecânico
Mestre Mecânico de Motor de Combustão
Mestre Mecânico Operador
Mestre Caldeireiro
Mestre Ferreiro
Mestre Fundidor
Mestre Modelador de Fundição
Mestre Funileiro
Mestre Serralheiro
Mestre Soldador
Mestre de Explosivo
Serviço: COMUNICAÇÕES E TRANSPORTES
Inspetor de Aeronáutica Civil — B
Superintendência de Aeroporto — A
Postalista — B
Telegrafista — B
Inspetor de Linhas Telegráficas — B
Chefe de Estação — A
Mestre de Linhas — B
Serviço: EDUCAÇAO E CULTURA
Bibliotecário — B
Preparador de Textos — B
Documentarista — B
Professor de Cursos Isolados
Conservador de Museu — B
Conservador do Patrimônio Histórico e Artístico — B
Assistente de Educação — A
Serviço: POLICIAL
Guarda-Civil — D
Serviço: PROFISSIONAL
Gravador Artístico — B
Cinetécnico — B
Classificador de Pedras — C
Classificador Comercial — B
Datiloscopista — B
Desenhista — B
Fotogrametrista — B
Cartógrafo — B
Examinador de Marcas — B
Técnico de Laboratório — B
Assistente Social — B
Técnico de Telecomunicações — B
Fiscal do Trabalho — B
Serviço: RELAÇÕES EXTERIORES
Diplomata — A
Serviço: TÉCNICO CIENTIFICO
Enfermeiro — A

NIVEL 15 — CR$ 13.000,00

Serviço: ADMINISTRAÇAO, ESCRITÓRIO E FISCO
Técnico de Material — A
Almoxarife — B
Agente Fiscal de Impôsto de Consumo — E
Agente Fiscal de Impôsto de Rendas — E
Agente Fiscal de Rendas Aduaneiras — D
Coletor — C
Taquígrafo — B
Tesoureiro — B
Serviço: COMUNICAÇÕES E TRANSPORTES
Superintendente de Aeroporto — B
Superintendente do Tráfego Aéreo — A
Piloto Aviador
Fiscal de Tráfego Ferroviário
Chefe de Estação — B
Fiscal do Movimento de Trens
Fiscal de Tração
Serviço: EDUCAÇAO E CULTURA
Produtor Radiofônico — C
Redator — A
Revisor — C
Inspetor de Ensino — A
Instrutor de Ensino Superior
Professor do Ensino Secundário
Professor do Ensino Agrícola Básico
Professor do Ensino Especializado (IBC-ISNM-SNDM)
Professor do Ensino Industrial Básico
Professor de Práticas Educativas
Serviço: POLICIAL
Perito Criminal — A
Escrivão de Polícia — C
Detective — C
Agente de Polícia Marítima e Aérea — C
Serviço: PROFISSIONAL
Perito de Valores — C
Assistente de Organização Rural — B
Técnico de Artes Gráficas — A
Inspetor Eletrotécnico
Delineador — A
Tecnologista — B
Inspetor de Índios — B
Inspetor de Previdência — A
Inspetor de Seguros — A
Assistente Sindical — C
Tradutor — B

NIVEL 16 — Cr$ 14.500,00

Serviço: ADMINISTRAÇAO, ESCRITÓRIO E FISCO
Oficial de Administração — C
Oficial Aduaneiro — C
Agente Fiscal de Rendas Aduaneiras — E
Coletor — D
Assistente de Administração — B
Tesoureiro — C
Técnico Mecanização
Serviço: COMUNICAÇÕES E TRANSPORTES
Inspetor de Aeronáutica Civil — C
Superintendente do Tráfego Aéreo — B
Postalista — C
Telegrafista — C
Inspetor de Linhas Telegráficas — C
Inspetor do Tráfego Ferroviário
Inspetor de Movimento de Trens
Serviço: EDUCAÇAO E CULTURA
Bibliotecário — C
Preparador de Textos — C
Documentarista — C
Redator — B
Assistente de Ensino Superior
Professor de Ensino Agrícola Técnico
Professor de Ensino Industrial Técnico
Professor de Ensino Secundário — B
Conservador de Museu — C
Conservador do Patrimônio Histórico e Artístico
Assistente de Educação — B
Serviço: POLICIA
Perito Criminal — B
Comissário de Polícia — A
Serviço: PROFISSIONAL
Assistente Organização Rural — B
Gravador Artístico — C
Orientador Musical
Técnico de Artes Gráficas — B
Cinetécnico — C

(Continua na 15.ª página)

FLORIDA HOTEL
Prédio novo dispondo de 100 aposentos e apartamentos de luxo, com telefone e tôdas as instalações modernas e elevadores "Otis". Restaurante de 1.ª ordem próximo aos banhos de mar.
GRANDE JARDIM
Rua Ferreira Viana, 71 e 77 (Flamengo, Telefone 25-7334)
Anexo em frente à Matriz.
Telefone 25-7360 — End. Teleg.: "FLORHOTEL" — Rio de Janeiro
(50137)

Banco Andrade Arnaud S.A.
O BANÇO QUE OFERECE CRÉDITO LOCAL
Matriz: R. 7 de Setembro, 32 - Tel. 32-8010
Agências: Bonsucesso - Lapa - Pilares - Jacaré - Grajaú - Acre e Rondrix

Comprovado: Gulfpride H.D.
oferece maior proteção ao motor!

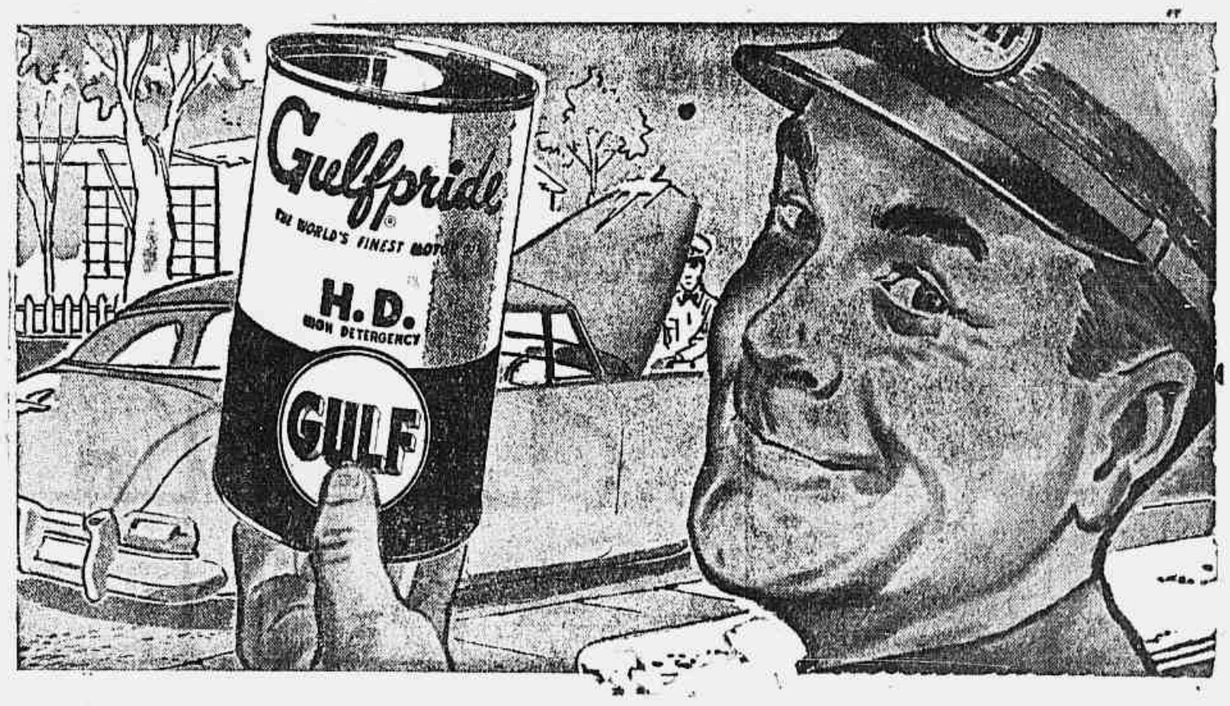

Desde o seu lançamento, Gulfpride H.D. vem sendo intensamente usado por milhares de automobilistas brasileiros. Essa extensa preferência tem servido para comprovar a insuperável qualidade de Gulfpride H.D., resultando no maior sucesso de vendas jamais alcançado no país por qualquer outro óleo lubrificante. Confirma-se no Brasil a consagração obtida nos EE. UU.: nenhum outro lubrificante pode se igualar a Gulfpride H.D.!

Gulfpride H.D. reduz até 80% o desgaste das peças vitais

Gulfpride H.D. reduz o desgaste do motor a um mínimo sem precedentes, em quaisquer condições de serviço. No tráfego de *paradas frequentes* (o mais comum e o que mais gasta o motor), reduz até 80% o desgaste provocado pela ferrugem e pela corrosão!

Passe a usar Gulfpride H.D. e nunca mais pensará em trocar!

GULFPRIDE H.D.
GULF
o melhor óleo lubrificante do mundo!
1A-145

DIA DA INDÚSTRIA EM SÃO LUIS DO MARANHÃO

SÃO LUÍS, 19. Realizou-se ontem no hotel Central, um almôço de confraternização ao qual compareceram o governador do Estado, o prefeito municipal, o arcebispo metropolitano, d. José de Medeiros Delgado, e diversas outras autoridades, além de líderes sindicais e representantes das classes produtoras. Êsse almôço fêz parte das comemorações do dia da indústria, data escolhida em homenagem ao grande brasileiro Roberto Simonsen idealizador do SESI e do SENAI. Asp.

OS ACONTECIMENTOS DO EXTREMO NORTE DO PAÍS

(Conclusão da última página

Décio Escobar e as da Marinha do almirante Rangel.

MEDIDA DE PRECAUÇÃO

Os aeroportos de Barreiros e Carolina, no Maranhão, foram ontem fortemente guarnecidos por tropas militares, como medida de precaução. As tropas legalistas estão usando a mesma tática dos rebeldes: logo depois de ocupados os aeroportos, os campos de pouso foram interditados para qualquer descida, com a colocação de tonéis vazios de gasolina e troncos de árvores.

Fôrças do Exército e da Aeronáutica guarnecem o aeroporto de Barreiros e as da Aeronáutica, o de Carolina. Mas ainda hoje, por determinação superior, as tropas do Exército vão retirar-se de Barreiros, deixando àquêle encargo apenas para a Aeronáutica.

Exército e Aeronáutica estão fazendo um verdadeiro cinturão de aço no norte e no nordeste do país. E' de se prever, por isso, que dentro de dois ou três dias, tudo seja resolvido satisfatòriamente.

A RETOMADA DE SANTARÉM

Estava programada para hoje a retomada da cidade e do aeroporto de Santarém. Alegando, entretanto, certos defeitos técnicos em alguns navios, a Marinha solicitou e obteve o adiamento da "operação combinada" por 24 horas. Dêsse modo, apenas amanhã, sem que se saiba ainda a hora, fôrças da Aeronáutica, do Exército e da Marinha devem entrar em Santarém.

Sabe-se que essas tropas têm ordem para evitar qualquer hostilidade aos oficiais e praças rebelados. Mas, desde que haja reação, responderão com energia e grande poderio de fogo.

Não está nas cogitações das autoridades, até o momento, a utilização de paraquedistas para o êxito da missão a que se propuseram efetuar amanhã as Fôrças Armadas.

AÇÃO DE PERDAS E DANOS

Na Câmara, ontem, noticiou-se que várias companhias civis e algumas prefeituras do Vale Amazônico estavam cuidando de entrar com uma ação de perdas e danos contra a União pela paralisação de suas atividades e os prejuízos daí decorrentes. Iriam dar valor superior a cem milhões de cruzeiros a êsses prejuízos, que contam ressarcir.

CONFERÊNCIA COM O PRESIDENTE DA REPÚBLICA

Ontem, à tarde, estiveram no Catete, em demorada conferência com o presidente da República, os ministros da Aeronáutica e da Marinha. O brigadeiro Alves Sêco, interrogado pela reportagem, esclareceu que nada de novo ocorrera nas últimas horas. As operações na Amazônia — acrescentou — estão sob a responsabilidade direta do brigadeiro Alves Cabral, comandante da Zona Aérea de Belém, que tem ampla liberdade de ação.

O almirante Alves Câmara limitou-se a declarar aos jornalistas que fôra ao Catete por engano. Não era êle a quem o presidente da República chamara para conferenciar.

VISITA AO ALMIRANTE AMORIM DO VALE

Ontem, o almirante Amorim do Vale, que se encontra detido em sua residência, por ordem superior, recebeu a visita de vários oficiais da Marinha, seus antigos subordinados. Além dêsses, lá estiveram além de outros, os brigadeiro Eduardo Gomes, e Gervásio Duncan, e o general Juarez Távora. Alguns políticos, que lutaram incessantemente por um golpe no regime democrático, também foram visitá-lo.

REUNIÃO COM O BRIGADEIRO

A noite, reuniram-se na residência do brigadeiro Eduardo Gomes, dentre outros oficiais de menor patente, os brigadeiros Raimundo Aboim, Américo Leal e Henrique Fontenelle.

NOTA OFICIAL DO MINISTÉRIO DA AERONÁUTICA

Nota fornecida ontem:

"A fim de que a opinião pública não se deixe conduzir pela onda de boatos alarmantes que vem sendo veiculada por elementos interessados na perturbação da ordem, deseja o Ministério da Aeronáutica trazer ao conhecimento geral, em suas verdadeiras proporções, os fatos relacionados com a insurreição dos majores Haroldo Veloso e Paulo Victor, do capitão José Lameirão e do tenente Carlos Petit.

Os referidos oficiais, com auxílio de trabalhadores civis que reconhecem o primeiro dêles como chefe, ocuparam militarmente os Campos de Pouso de Jacaré-Acanga, Itatuba e Belterra e dominaram a cidade paraense de Santarém.

As três primeiras localidades não têm maior importância do que a que lhes empresta o fato de servirem como ponto de apoio ao tráfego de aeronaves no extremo norte do país.

A cidade de Santarém, entretanto, sôbre ser etapa obrigatória para a aviação comercial, é de vital importância para tôda a região.

Uma vez que com o domínio de um dos pontos chaves da navegação aérea e fluvial na bacia amazônica os oficiais amotinados estão ferindo frontalmente a economia regional, o problema por êles criado já transcende à esfera de ação do Ministério da Aeronáutica e deve ser resolvido no plano nacional, pelo concurso geral das Fôrças Armadas e das autoridades civis envolvidas.

A operação militar que tem como objetivo trazer à normalidade àqueles aeródromos e a cidade de Santarém e cujos detalhes não serão publicados por motivos óbvios, encontra-se em franco desenvolvimento e dela participam contingentes da Marinha, do Exército e da Fôrça Aérea. No momento oportuno será iniciado o cêrco e desfechado o ataque aos insubordinados.

Ainda a bem da verdade e por condenar veementemente a campanha difamatória que se ensaia contra o major Veloso, o Ministério da Aeronáutica informa que nunca se apurou qualquer irregularidade administrativa no trabalho de que êste oficial se vinha desincumbindo, desde há três anos junto ao Gabinete do Ministro."

PROTESTO DO DIRETOR DO SNAPP

BELÉM, 20 (M.) — Por ocasião da transmissão do cargo ao seu substituto, o comandante Edvr Rocha, que acaba de deixar a direção da SNAPP, pronunciou o seguinte discurso:

"Neste momento, por determinação do Exmo. sr. Almirante do Sexto Distrito Naval, passo as funções de diretor da SNAPP ao sr. capitão-de-fragata Borges de Figueiredo, superintendente portuário dêsses serviços. Jamais poderia imaginar que após nove anos de convívio com o SNAPP, fôsse quase que violentamente arrebatado dêste meio que já me ficou tão familiar, tão amigo, e que passou a fazer parte integrante da minha carreira e da minha vida. Parte desta, porque, neste momento, deixo o convívio de vocês, triste, porque apesar dos meus esforços não pude completar a obra e o trabalho que carinhosamente planejei. Triste porque possivelmente deixo Belém e a Amazônia. A política partidária veta a continuidade administrativa o que é de se lastimar numa administração pública no maior colapso da administração de interêsses. A minha substituição é natural. Recebo com a maior naturalidade a renovação de valores. E' uma coisa imperiosa e isto se daria de qualquer maneira. Neste momento eu preciso então justificar as razões que levaram as autoridades a tomar esta iniciativa no presente momento. Tendo eu recebido ordens para emprestar uma das unidades do SNAPP que deverá e deverá possivelmente transportar tropas para combater elementos revoltados em Santarém, após cumprir determinações emanadas pelas autoridades competentes resolvi passar o seguinte telegrama ao presidente da República: — Dr. Juscelino Kubitschek: dirijo-me a V. Exa. no momento em que o govêrno preocupado, toma medidas para debelar o foco de rebelião em Santarém. O sentimento de desprestígio dos militares, uns humilhados pelas ações desleais partidas de outras corporações, outros envergonhados e ressentidos pela quebra dos laços de tradicional camaradagem não mantêm a classe militar com moral elevada para entrar em ação e dar combate aos grupos revoltados. A indisciplina alastra-se pelos quartéis em terra, mar e ar, e êste mal-estar geral leva os militares honestos, em arroubos de patriotismo, a fazer declarações públicas dos seus sentimentos, e esta situação de fato inspira a V. Exa. a determinação de enérgicas medidas. Ontem prenderam em Benjamin Sodré um almirante da nossa gloriosa armada, cujo padrão moral é um dos orgulhos da classe. Essa prisão de militares ilustres avolumar-se-á diàriamente e agravará cada vez mais a presente situação, podendo acabar num imprevisível conflito armado se à frente do glorioso Exército continuar um homem como o general Teixeira Lott, que traiu seus companheiros de arma e que passará à história como um desagregador das classes armadas. Nestas condições, Exmo. sr. presidente da República, repugna a um oficial superior da Armada, cônscio de sua lealdade, cooperar com uma ação militar conjunta e fazer transportar tropas, que objetiveb silenciar o grito de profundo sentimento e rebeldia contra a situação reinante, dado por um grupo de bravos, pois num gesto de raro heroísmo mostram à nação a necessidade de se mudar por completo a atual situação política militar. Não desejando ser o transmissor da ordem de entrega do navio "Presidente Vargas" para tão odiosa missão, solicito a V. Exa. urgentes medidas para ser nomeado meu substituto. Respeitosas Saudações. Edir Rocha — capitão-de-fragata, diretor do SNAPP.

PRÊSO

BELÉM, 20 (Urgente) — Devido ao enérgico protesto feito em telegrama ao presidente Juscelino Kubitschek, contra a entrega do navio "Presidente Vargas" para o transporte de tropas para a cidade de Santarém, podemos informar, com segurança, que o comandante Edir Rocha substituído hoje no cargo de presidente da SNAP, foi prêso pelo comando do Quarto Distrito Naval.

Por outro lado, não se sabe qual o destino dado ao comandante Edir Rocha, pois não se encontra naquele Distrito.

AVIÕES COMERCIAIS REQUISITADOS

SALVADOR, 20 — Dois aviões da Emprêsa Nacional foram requisitados pela FAB, esta manhã, seguindo com tropas do Exército para ocupar o aeroporto de Barreiras, M.

DENTRO DE 48 HORAS O INICIO "OPERAÇÃO SANTARÉM"

BELÉM, 20 — Espera-se para dentro de 48 horas o início da chamada "Operação Santarém". Tôdas as providências e atividades registradas pelos comandos militares indicam isso. Está inteiramente pronto e devidamente abastecido o navio "Presidente Vargas", que aguarda no cais do pôrto as necessárias instruções para partir com tropas destinadas ao desembarque na costa de Santarém.

O navio levará, apenas, o pessoal do Exército sob o comando de um oficial dessa fôrça. A Infantaria da Aeronáutica seguirá de avião para descer em Belterra e avançar por terra para Santarém, comandada pelo coronel-aviador Delaide.

AVIÕES EM AÇÃO

Hoje, os catalinas foram rearmados com metralhadoras "Nariz". O primeiro catalina deixou Val De Cans às 11 horas. Os demais testavam seus motores para partir logo depois. Tudo indica que começou a já chamada "Guerra do Tapajós".

Está sendo esperado, à tarde de hoje, a esquadrilha de aviões de caça procedente do Rio de Janeiro. M.

OS PRIMEIROS OBJETIVOS MILITARES

BELÉM, 20 - Urgente - Pretende o brigadeiro Alves Cabral, comandando um contingente que já seguiu destino, tomar o aeroporto de Itaituba, assim como as cidades próximas, como Óbidos e Montealegre, pontos estratégicos importantes no Baixo Amazonas. Asp.

DESEMBARQUE NAS PROXIMIDADES DE SANTARÉM

BELÉM, 20 — Consta que cêrca de 800 homens armados já desembarcaram nas proximidades de Santarém, sendo que os pára-quedistas irão em aviões da FAB, enquanto que outras tropas entrarão pelas praias. Asp.

NO AR A RÁDIO DE SANTARÉM

BELÉM, 20 — Um jornal local declara que a estação de rádio de Santarém, que estava silenciosa desde que o major Haroldo chegou àquela cidade, foi ouvida nesta capital transmitindo uma mensagem do major Vitor, afirmando que estava ao lado dos rebeldes.

Não foi possível obter-se confirmação dessa notícia. Asp.

FAZENDO RECONHECIMENTO

BELÉM, 20 — Uma fortaleza voadora, levando vários oficiais da FAB, deixou esta manhã Belém, rumo ao baixo Amazonas, em missão de reconhecimento. Asp.

TERIAM ABANDONADO SANTARÉM

BELÉM, 20 — A última notícia divulgada nesta capital, em tôrno do major Haroldo, declara que êsse oficial e os elementos que o apoiam, teriam deixado Santarém.

Os rebeldes teriam tomado essa decisão, diante da concentração de tropas em Belterra, que dista de Santarém cêrca de 4 horas de automóvel, por boas estradas, e dos constantes vôos de aparelhos militares sôbre a cidade.

Transmitimos esta nota sob reserva. Não conseguimos obter elementos para confirmá-la. Asp.

O MAJOR DOMINA O PORTO MOZ

BELÉM, 0 — Sabe-se que Porto Moz está sob domínio dos legalistas, estando as tropas ali sediadas sob o comando do major José Guilherme. Asp.

PARTICIPAÇÃO DA 2.ª ZONA AÉREA

RECIFE, 19 — A segunda Zona Aérea já se encontram, também, participando ativamente das buscas aos oficiais fugitivos. Pessoas chegadas de Natal informam que dali partiram quatro caças da FAB rumo a Belém, a fim de participar das operações de cêrco da cidade de Santarém. M.

A SITUAÇÃO VISTA DE MANAUS

MANAUS, 20 — Reina grande expectativa nesta capital em tôrno dos acontecimentos. O aeropôrto internacional desta capital está fortemente guardado por tropas do 27.º Batalhão de Caçadores, atentas ao movimento de aviões na pista. Um avião do Lóide Aéreo, linha Manáus-Recife, depois de levantar vôo daqui, foi obrigado a regressar em virtude da interdição da pista de Santarém, não mais prosseguindo viagem.

Está interditado, também, o pôrto de Santarém, o que prejudica a navegação fluvial. Outras linhas do interior, porém, quer aéreas quer fluviais, estão funcionando normalmente. Os aviões procedentes do Rio continuam a descer regularmente no aeroporto local.

Um avião da FAB levantou vôo, ontem, levando tropas do 27.º B. C. para Itacoatiara e Parintins, na expectativa de qualquer eventualidade. As duas cidades possuem campo de pouso e são escalas obrigatórias dos navios que fazem a linha Manáus-Belém. Asp.

A Panair, que dispõe de aviões "Catalina", também não foi solicitada pelas autoridades militares, continuando a realizar seus vôos normais para o interior.

Reina, entretanto, a mais completa ordem aqui, desenvolvendo-se tôdas as atividades em ritmo normal.

CONGONHAS INTERDITADA PARA OS AVIÕES DA FAB

SÃO PAULO, 20 — A reportagem apurou esta manhã, no Aeroporto de Congonhas, junto ao Correio Aéreo Nacional, que os vôos de linhas normais dos aviões da FAB para todo o território nacional e exterior — foram suspensos. Apuramos, ainda, que essa medida não é preventiva, mas motivadas pela falta de aeronaves que se encontram no norte do país, auxiliando nas buscas aos pilotos rebeldes.

Pouco depois a reportagem era informada de que o Aeroporto de Congonhas fôra interditado todos os aviões da FAB, a partir de entem, — M.

NÃO ERAM PARA-QUEDISTAS

BELÉM, 20 — Quando a reportagem esperava a chegada aqui tão anunciada de um grupo de para-quedistas do Exército, cêrca de 17 horas, dois aparelhos do Lóide Aéreo aterraram em Val-de-Cans e, ao contrário do costume, não fizeram a parada em frente à sua estação, dirigindo-se para o fim da pista, que margina a estrada Belém-Icoaraci, nas proximidades do hangar dos Catalinas da FAB. Não foi permitida à imprensa aproximar-se do local de desembarque mas, da rodovia, assistimos à descida de cêrca de 70 homens do Exército, comandados por um capitão, os quais deixaram os aparelhos, tomando lugar em transportes da Base Aérea. Não se tratava evidentemente de pára-quedistas, e, ao que apuramos, são elementos de Petrópolis que vieram auxiliar a operação daqueles e que, provàvelmente, seguirão, hoje, para Santarém, a bordo do "Presidente Vargas", cedido especialmente para êsse fim pela SNAPP à 1ª. Zona Aérea.

Quanto aos pára-quedistas, se realmente deixaram o Rio, devem ter seguido diretamente para Belterra, onde tudo indica tenha sido estabelecida uma cabeça de ponte para acesso àquela cidade do Tapajoz.

De Santarém, nenhuma notícia chegou até agora, pois, como se sabe, os oficiais rebeldes tomaram o contrôle de todos os meios de comunicações.

Pouco depois de aterrissar, os aviões do Lóide, chegou um Douglas da FAB conduzindo um destacamento da Aeronáutica, não nos sendo possível averiguar se essa fôrça estava regressando da região do Tapajoz ou chegando de outro setor.

Também, em avião da Cruzeiro do Sul, chegou um grupo de oficiais da FAB, inclusive um coronel. Fontes extraoficiais, sem qualquer confirmação, diziam que os mesmos vinham com o fim de pilotar aviões comerciais na maioria da Panair uma vez que se sabe que os pilotos dessa emprêsa se negaram a participar dos trabalhos da 1ª. Zona Aérea alegando tratar-se de uma operação estritamente militar. — M.

"A PÁTRIA NÃO ESTÁ EM PERIGO"

BELÉM, 19. Com absoluto contraste da azafama reinante no destacamento de base aérea de Valdecans, a situação era tranquila no quarto Distrito Naval, quando a reportagem estêve com o almirante Ari Rangel, com quem palestrou algum tempo.

Fazendo blague e demonstrando bom humor, aquêle almirante declarou: "A Pátria não está em perigo".

O objetivo do repórter era saber qual a cooperação da Marinha nas operações que se efetuam no sentido de prender Veloso e Lameirão, tendo o almirante Ari Rongel adiantado: "Só tenho conhecimento dos fatos através dos jornais diários. A primeira coisa que faço — concluiu — é folheá-los, logo ao despertar".

Disse mais o almirante que não tinha conhecimento oficial das ocorrências e nem instruções no sentido de colaborar no trabalho que se está processando pela Aeronáutica, através da Primeira Zona Aérea.

A REVOLUÇÃO NO PERU

Desviando o rumo da conversa, acrescentou o almirante Ari Rangel: "Você sabe que está havendo grande revolução no Peru? Isto talvez nos obrigue a seguir para a fronteira, a fim de evitar a invasão de fugitivos peruanos, o que sempre acontece em circunstâncias semelhantes".

Quando o repórter perguntou àquele comandante porque o 4º Distrito Naval, dispondo de navios de guerra, a Aeronáutica preferiu pedir navios da SNAPP para transporte de tropas, respondeu que havia o problema do tempo, explicando que os navios da SNAPP são mais ligeiros e, quanto ao problema do espaço, as corvetas e avisos não são apropriados para o transporte de tropas — finalizou.

Justamente quando o almirante Ari Rongel terminava suas declarações, chegavam naquele Distrito, os brigadeiros Cabral e Galdêncio Escobar, êstes subiram ao andar superior, onde mantiveram demorada conferência, não sendo o assunto tratado revelado à reportagem. Asp.

FALA O BRIGADEIRO ALVES CABRAL

BELÉM, 20. — O brigadeiro Alves Cabral continua a manter a mais absoluta reserva em tôrno dos fatos. Instado a falar sôbre o que ocorria, disse que não tinha fatos, mas sòmente prognósticos. Diante da insistência, declarou:

— Há apenas um foguinho. Mas, se jogarmos gasolina, êle se alastra".

Perguntamos, então:

— E essa água?

Êle retrucou:

— Trata-se de água de chuva que vai cair.

O repórter insistiu:

— Chuva de baionetas ou de pára-quedas?

O brigadeiro sorriu:

— Isso é que não sei, ou melhor, não posso dizer. Vocês ia querer saber de muita coisa.

O brigadeiro continuou falando em "blague". Ante o assédio da reportagem, disse mais:

— O fato é muito simples. Vocês conhecem a raposa e sabem que é um animal que não ofende e foge quando é perseguido. Uma raposa é difícil de apanhar e duas muito mais. Mas há onças também à procura de raposas. Agora temos duas raposas fugindo e muitas onças atrás delas. M.

O marechal...

(Continuação da 1ª página)

pedições punitivas e das guerras coloniais dos séculos XVIII e XIX. É pouco provável que os povos da Europa concordem em salvar a prosperidade dos monopolistas do outro lado do oceano". Quanto às forças armadas russas, salientou o marechal que a próxima guerra seria caracterizada pelo emprêgo maciço das armas de foguetes e outras diferentes armas de destruição maciça, as armas atômicas, armas de bioquímica, armas químicas e bacteriológicas, etc., acrescentou, sem um poderoso exército de terra, sem aviação estratégica e tática, sem marinha e sem uma boa combinação de tôdas as armas, é impossível sustentar com êxito uma guerra moderna. F.P.

A vista do *Central Park* abrange alguns dos mais famosos hotéis de Nova York — o Pierre, o Plaza, o Sherry Netherland e o Savoy Plaza.

• Prepare-se para uma aventura maravilhosa quando visitar

NOVA YORK — a maior cidade do mundo — onde vivem mais de oito milhões de pessoas! É o centro mundial de negócios, modas, cultura e divertimentos. E, sendo a sede das Nações Unidas, é a capital do mundo. Faça como os viajantes mais experimentados — voe pela Pan American — a linha aérea que lhe oferece o serviço mais rápido e constante. Chegada a Nova York vinte horas após a saída do Rio. Vôos diários. Escolha entre três serviços: o *President Special* (passagem extra), o *President* de primeira classe, ou o econômico serviço turístico *The Rainbow* (O Arco-Íris).

Na aviação o que conta é a experiência: a Pan American é a única linha aérea com mais de 28 anos de experiência servindo a América Latina.

PAN AMERICAN

A LINHA AÉREA DE MAIOR EXPERIÊNCIA DO MUNDO

Rio de Janeiro: Av. Presidente Wilson, 165 - A (ao lado da Embaixada dos EE. UU.), tel.: 52-8070

São Paulo: Av. Ipiranga, 95 - 103, tel.: 36-0191

enfim... tudo o que V. esperava de um TV

RECEPTOR

all aces

o único com Montagem em Coluna

visão mais nítida

Possui aperfeiçoadissimo cinescópio "Teletron" de "área total". A imagem é mais perfeita, mais natural e evita a fadiga dos olhos. Sistema "All Aces" de contrôle horizontal. A um simples toque de polegar, fàcilmente Você pode regular o contraste, o brilho e o som.

mais elegante para seu lar

Móvel em lindo estilo moderno, de madeira de lei, em várias tonalidades para combinar com qualquer ambiente. O contrôle de canais é lateral, para dar mais elegância, maior funcionalidade ao móvel, permitir a "área total" à tela. Em dois tamanhos de mesa: 21 e 17 polegadas.

sonoridade mais perfeita

Som mais rico e realístico, devido à combinação precisa do amplificador, alto falante "dinâmico permanente" e a acústica perfeita da linda caixa do Receptor "All Aces".

Uma vitória da engenharia eletrônica brasileira! O Receptor "All Aces" possui ***montagem exclusiva em coluna*** *– o que facilita a manutenção, proporcionando mais longa vida útil ao aparelho!*

Se V. quer ter um aparelho ***excelente para tôda a vida*** *— conheça mais êste grande produto da*

CIA. COMERCIAL BRASILEIRA

DIVISÃO DE ATACADO

Av. Rio Branco, 81 - 8.o andar - Grupo 811 - Rio de Janeiro

CIN 62-51-9

TUDO LEVA A CRER QUE OZÉAS TENHA...

(Continuação da 5.ª página)

tando Ozeas tratando dos papéis. Esclareceu mais Antônia que seu noivo só fôra preso em 1936, sendo detido apenas duas vêzes, saindo no mesmo dia, sem jamais ser molestado pela Policia.

Continua a vida pregressa dando conta dás pessoas ouvidas a respeito do desaparecimento do arquivista, até que chega a parte em que fala num jovem de nome Guerra Júnior, filho de um ex-fotógrafo da "Imprensa Popular", o qual informara que, quando a imprensa veiculou que seu pai era desafeto de Ozeas, e um dos suspeitos, teve a intenção de solicitar à intervenção da Associação dos Fotógrafos Profissionais, a fim de desfazer tal versão, pois seu pai era inocente. Nesta ocasião, encontrou-se com dois comunistas na porta da Associação Brasileira de Imprensa, sendo um deles de nome Emo Duarte, os quais lhe aconselharam a que dissesse ter sido a Policia a autora da morte do arquivista.

Termina o relatório da vida pregressa fazendo alusão a dois fatos importantes. O primeiro, referente às declarações prestadas pelo detetive Lauro Brandão dos Santos, conhecido de Ozeas, com quem, em 1950, fazia refeições numa pensão da rua do Riachuelo. Disse o detetive que o arquivista era um homem introspectivo, não muito bem visto pela dona da pensão, a qual, por diversas vêzes, referindo ao romance entre Ozeas e Antônia, tachou-o de "noivado crônico", pois que o rapaz jàmais se resolvia a casar.

O outro fato diz respeito às informações prestadas pelo médico que tratou de Ozeas quando estêve doente. Afirmou o facultativo que o arquivista era um homem impotente sexualmente.

Este fato, se forem positivados os exames do Instituto Médico Legal quanto ao envenenamento do comunista, seria o motivo de seu suicídio. Frustrado em suas possibilidades de casamento, e com um noivado que já durava cêrca de 14 anos, Ozeas teria pôsto têrmo à vida.

EXAME TOXICOLOGICO A CHAVE DA QUESTAO

Após o relato feito pelo delegado Silvio Terra, foi dada a palavra ao médico Nilton Salles. Explicou então o legista que o corpo estava reduzido ao esqueleto, quando foi encontrado. As vísceras não existiam, impossibilitando um exame positivo. Partes moles, somente as do abdome e antebraços. Ficou seu trabalho restrito a um exame cadavérico no esqueleto. Nos ossos não foi notado nenhum sinal de violência, estando todos íntegros Na arcada dentária, efetivamente, faltavam alguns dentes, porém êstes haviam caído pela putrefação. Duas vértebras faltavam, e não foram encontradas. As mandíbulas e uma costela do lado direito, somente foram encontradas dias depois. Tudo isto, como era óbvio, impossibilitava um exame positivo, que determinasse a "causa mortis".

Somente uma coisa poderia ser feita: era o exame toxicológico. Foi recolhido material, porém o resultado ainda não está concluído. Somente o laboratório toxicológico poderá determinar vestígios de veneno no corpo.

O material enviado para êste exame autoriza a que se tenha certeza em seu resultado, positivo ou negativo? — perguntamos ao legista.

"Não posso informar, porque esta parte está afeta a outro legista. Eu apenas me restrinjo à parte cadavérica".

Falando sôbre o fato da cabeça ter sido encontrada longe do corpo, esclareceu o legista que isto que autorize dizer que Ozéas foi putrefação do cadáver. Os exames a êste respeito não se pode fazer; no entanto, não há nenhum elemento que autoriza dizer que Ozéas foi decapitado.

Finalizando, esclareceu que as roupas do morto estavam relativamente conservadas, não demonstrando nenhuma violência.

Veneno na garrafa

Em seguida usou da palavra o perito Antônio Carlos Vilanova, que explicou haver ontem mesmo terminado o exame do líquido que continha a garrafa. Verificou que se tratava de cianeto de sódio em dose bem elevada. Pela carbonatação pretende calcular qual a idade da solução, acreditando, entretanto, que o veneno fôra colocado há muito tempo. A garrafa tinha resquícios de cianeto por fora, e os rótulos demonstravam que sofreram a ação do tempo.

Pelo exame já efetuado, chegou à conclusão de que o conteúdo da garrafa fôra de 1% de cianeto, o que daria para matar cinquenta homens. As reações suplementares no sentido de fixar a idade do tóxico, são dificílimas, e estão sendo feitas pela primeira vez no Brasil. O processo é lento e penoso, porém acredita o perito que chegará a bom resultado.

Branco, o mesmo que estêve examinando o local, quando do encontro do cadáver, historiou os fatos, dizendo que pesquisou do chapadão para baixo, encontrando duas garrafas vasias, uma lata de sardinha, restos de uma fogueira e uma folha do *Correio da Manhã*, data-a êste respeito não se podem fazer; de 70 metros descobriu o cadáver. A região era arenosa, pràticamente limpa, com grandes árvores, não existindo folhagens. Examinou cuidadosamente todo o local, não encontrando mais nada que o orientasse.

— O sr soube que foi encontrada de 5 do corrente. A cêrca local onde se encontrava o cadáver? — perguntou-lhe o delegado Silvio Terra.

— Acho muito difícil isto — respondeu o perito. Foi com grande surprêsa que soube do aparecimento desta garrafa. Minha primeira intenção foi observar se não se tratava de suicídio e, pensando nisto, redobrei os cuidados quando me aproximei do cadáver, tentando ver se encontrava alguma garrafa ou copo.

— O sr. admite que tenha descurado desta procura, passando por cima da garrafa? — voltou a perguntar o delegado.

— Não. Acho muito difícil, pois, conforme já expliquei, procurei justamente uma garrafa, ou um copo, nas proximidades do cadáver.

Nesta altura o delegado, após dizer que achava que o perito não tivera o cuidado necessário, passou a palavra ao delegado Diógenes Sarmento de Barros.

Por que encontrou

Discorreu a autoridade sôbre os lances que a levaram a pesquisar o local, fato já noticiado. Sôbre o trabalho que tiverá na procura, esclareceu que acreditava na ação do perito Castelo Branco, porém, tinha a acrescentar que sòmente encontrara a garrafa, porque ali fôra procurar coisa muito menor. Desejava encontrar as vértebras e a mandíbula e, após três horas de exaustivas buscas, como não descobrisse as duas vértebras, terminara por encontrar a garrafa.

Concluiu dizendo que a sorte da Policia foi não ter achado as referidas vértebras, por que, senão, teria dado sua missão como terminada, sem vislumbar o local onde se encontrava a garrafa com o veneno.

Empenhado o chefe de Policia

Em seguida foi dada a palavra ao comissário Arlindo Cavalcanti, que pouco informou, admitindo, porém a possibilidade do encontro da garrafa.

O delegado Fernando Schwab, autoridade processante, esclarece que, tão logo tomou conhecimento do fato, mandou instaurar inquérito a respeito, podendo adiantar que o chefe de Policia está vivamente empenhado na apuração do caso, tendo dado ordens expressas neste sentido.

Poderia ser uicidio

Por fim, falou o detetive Waldir Coelho, que foi agora encarregado das investigações. Disse o policial que, muito embora ainda não estejam concluidas as diligências, há noventa por cento de probabilidade de que o arquivista tenha se suicidado. Tudo, no entanto, dependeria do resultado do exame que se processa no Instituto Médico Legal. Prosseguirão as diligências, esperando que, dentro de poucos dias, possam concluir com êxito o seu trabalho.

ABATEU A ESPÔSA A GOLPES DE FACÃO

O criminoso, na véspera, tentara seduzir a irmã da vítima

Uma ambulância do Hospital Souza Aguiar foi chamada, ontem à noite, para socorrer uma mulher que se encontrava gravemente ferida na Rua Maria Amalia. Ali chegando, o médico nada mais pôde fazer senão registrar o óbito.

MATOU A ESPÔSA

A viatura R. P. 16, chefiada pelo P. E. 97, ao ter conhecimento do fato comunicou-se com o comissário Laudelino, de serviço no 17.º Distrito, que compareceu ao local e apurou que a vítima, Alcidia Batista da Silva, de 27 anos, trabalhava como doméstica numa casa da Praça da Bandeira e residia com o merido, o bombeiro hidráulico João Batista da Silva, de 32 anos, num barracão sem número no Morro dos Afonsos, no fim da Rua Fernando Vieira, na Tijuca. Nas sindicâncias realizadas, a autoridade soube que a mulher fôra morta a golpes de facão pelo marido.

O perito Edgard, do Instituto de Criminalística, procedeu aos exames no local, findos os quais o comissário fêz remover o cadáver para o necrotério do Instituto Médico Legal.

OS MOTIVOS DO CRIME

No domingo, Madalena da Silva, de 18 anos, solteiro, irmã da vítima, foi passar o dia com a mesma, resolvendo ali pernoitar para, na manhã seguinte, dirigir-se ao emprêgo, numa casa de família também na Praça da Bandeira. Já madrugada, João tentou seduzir a cunhada, que correu para junto da irmã, contando-lhe o ocorrido. Surgiu acalorada discussão entre os três, mas tudo se acalmou. Ontem, João chegou à casa para jantar, e o assunto da véspera foi trazido à baila, até que, correndo à cozinha, o bombeiro hidráulico muniu-se de um facão e abateu a espôsa, fugindo. Os vizinhos, vendo que a doméstica apresentava graves ferimentos no adbomen, conduziram-na até a Rua Maria Amalia onde a ambulância solicitada ao H. S. A., ao chegar, encontrou-a morta.

O comissário Laudelino encetou diligências para localizar e prender o criminoso.

MARINHA

CANDIDATOS AO QUADRO DE MÉDICOS CHAMADOS PARA PROVA ESCRITA

Devem comparecer no próximo dia 23, às 12.30 horas, ao Hospital Central da Marinha, para a prova escrita (1a. secção), todos os candidatos inscritos para o concurso de admissão ao quador de médicos do admissão ao quadro de médicos do

Planejamento do Estaleiro em Jacuacanga

O ministro assinou ontem portaria dispensando o vice-almirante da reserva Aires Pinto da Fonseca Costa das funções de presidente da comissão de planejamento do estaleiro em Jacuacanga.

Tem novo Comandante A C Imperial Marinheiro

Por terem passado e assumido o comando da corveta "Imperial Marinheiro, apresentaram-se, ontem, ao ministrô o capitão de fragata Maurillo Augusto Silva e o capitão de corveta Jonas Corrêa Costa.

Apresentações

Apresentaram-se ontem, à Diretoria do Pessoal o almirante Aurelio Linhares e os comandantes Aureo Dantas Torres, Viterbo Tassos de Moraes Passos, Jorge de Gervais Cavalcanti Vieira, os caps. tens. Afranio de Palva Moreira, Helio Castro Canoti e os tenetes Fabio Augusto Ferreira Studart, Antonio Frederico Mota Arantz e Antonio Cordeiro Gerk.

No Gabinete

Foram recebidos ontem em audiência pelo titular da pasta os almirantes Armando Pinto de Lima, Cicero de Freitas Marinho, Augusto de Brito e Silva Filho e Mateso Maia.

Assunção de Comando

Realizou-se, ontem a passagem de comando do contratorpedeiro "Marcilio Dias" pelo capitão de mar e guerra Jurandir da Costa Muler de Campos ao capitão de fragata Aureo Dantas Torres após a cerimônia apresentaram-se, às autoridades navais.

Lotação para o E. M. A.

O ministro assinou aviso aprovando a lotação provisória de oficiais e pessoal subalterno para o Estado Maior da Armada.

Atos do Ministro

O titular da pasta assinou ontem os seguintes atos: designando o cap. ten. Helio Costa Bastos para exercer as funções de comandante do caça-submarinos "Grajaú; os caps. tens. Reinaldo Ferreira Leite Junior, para imediato da corveta 'Caboclo"; Alfredo José Martins de Figueiredo para encarregado da turma de guarda-marinhas fuzileiros, ora em estágiono C. F. N.; promovendo, na situação de reformado, na graduação de terceiro sargento os taifeiros José Francisco de Souza, Pedro Alcantara de Melo, os fuzileiros Hildebrando Gonçalves de Azevedo, João Pereira Neto e o cabo Wilson João Pinto; reformando, por invalidez definitiva, na graduação de terceiro sargento os marinheiros Milton de Andrade Morais, Herlino de Souza Brito e o fuzileiro José Dias da Silva; promovendo, na graduação de primeiro sargento o terceiro Benedito Barbosa Riebrio e transferindo-o para a reserva remunerada; expulsando do serviço ativo da Armada, a bem da disciplina, por má conduta habitual, os marinheiros José Amaral dos Santos e Francisco Fernandes de Souza; concedendo 90 dias de licença para tratamento de saúde ao comandante Frederico Ribeiro Bomtempo.

Esclarecimentos sobre salário-espôsa

O Ministério da Marinha, por intermédio da Diretoria do Pessoal, está providenciando a habilitação do pessoal militar, ativo e inativo, ao salário-espôsa, recebendo dos interessados, para esse fim, a competente documentação. A administração, ainda através da aludida diretoria, prestará aos interessados, sobre o assunto, todos os esclarecimentos que se fizerem necessários.

Novos Suboficiais

Foram assinadas portarias promovendo na graduação de suboficiais do Corpo do Pessoal Subalterno os sargentos Humberto da Aliva Souza, Antonio Alves Fernandes Mario da Silva Lisboa, Pedro Nascimento Filho, Dario Soares de Oliveira, Juvenal Barbosa do Nascimento, Waldir Pimenta de Araujo, Matias Rodrigues Faleção, Altino Pereira Lago, José de Castro e Francisco Lopes de Castro.

TÊNTAM ENTRAR ILEGALMENTE NOS EE. UU.

Inúmeros estrangeiros auxiliados por contrabandistas que cobram 1.500 dólares por pessoa

WASHINGTON, 20 — Um exército de estrangeiros que tenta entrar ilegalmente nos Estados Unidos, está tomando a Florida como cabeça de ponte. Anteriormente era no México; mas este ficou praticamente eliminado.

O câmbio de tática entretanto vem defrontar-se com uma barreira quase intransponível terrestre, marítima e aérea, estabelecida pela patrulha fronteiriça do Serviço de Imigração dos EE. UU. e tal barreira tornar-se-á mais hermética ainda, se fôr ouvido o chefe do vasto Distrito de Patrulhamento com sede em Miami, Paul R. Concannon.

Participamos de uma excursão de 4.500 quilômetros pelo Distrito de Patrulhamento de Miami, que abrange 3.700 km de costas, 730 aeródromos e a região dos "Everglades". Essa excursão tornou evidente que os estrangeiros persistentes e os contrabandistas estrangeiros que tentam introduzí-los mediante a taxa de 1.500 dólares por pessôa, se defrontam com grandes dificuldades. Toda a região está coberta de navios, aviões e homens, vigilantes contra os contrabandistas e sua carga humana.

Embora sem aparecer, mas cumprindo papel importante na fiscalização do tráfico ilegal, há informantes operando nos pontos principais de Cuba, do México e das possessões Britânicas no mar das Antilhas. Com a informação antecipada por êstes fornecida, mais a habilidade e o equipamento das patrulhas, os guardas têm tido bastante êxito na captura de estrangeiros entrados ilegalmente no país, antes que os mesmos pudessem confundir-se com a população.

A Patrulha de Miami opera com Hidro-Aviões nas florestas dos Everglades, onde cada aparelho pode percorrer 14.000 quilômetros quadrados. Segundo declarou o pilotochefe do Corpo de Observações, Alva Pilliod, O sistema de informações em Havana e na Cidade do México tem-se revelado altamente eficaz. Ademais, o sistema de alarme antiaéreo do Departamento da Defesa, embora estabelecido para um tipo de invasão muito diferente tem desempenhado grande papel na ação contra os contrabandistas aéreos.

Juntamente com o contrabando de imigrantes clandestinos, faz-se outro mais sinistro o de criminosos e de estupefacientes. A Patrulha recebeu há pouco uma denúncia no sentido de que Lucky Lutiano, um dos chefes do negócio de estupefacientes e anexos, reingressará por essa via nos Estados Unidos.

Harland Carter, subchefe do Serviço de Imigração, disse que não existe mais o problema dos trabalhadores braçais Mexicanos que entravam ilegalmente nos Estados Unidos. "Mas agora acrescentou, nosso Serviço tem que manter-se vigilante para impedir o ingresso de estrangeiros vindos de Cuba e outras ilhas do mar das Antilhas e ainda do Yucatan"U. P.

O 52.º ANIVERSÁRIO DA GUARDA-CIVIL

Grande programa para comemorar a data – Romária ao túmulo do ministro Antônio Augusto Cardoso de Castro, fundador daquela corporação

Na próxima sexta-feira, dia 24, a Guarda-Civil do Distrito Federal completará o seu 52.º aniversário de fundação. Para comemorar a data foi elaborado o seguinte programa:

'As 9,30 horas — Missa votiva na Igreja de São Jorge, à Praça da República, pelo Reverendo Capelão-Militar Marcial Muzzi;

'As 11 horas — Romaria ao Cemitério de São João Batista onde será prestada homenagem à memória do saudoso ministro Antônio Augusto Cardoso de Castro, fundador da Corporação;

'As 12 horas — Almôço em homenagem ao chefe de Policia, Augusto da Cunha Maggessi Pereira, oferecido pelos funcionários lotados na Rádio Patrulha, Setor da Guarda-Civil, "Ponto O" (Rua Santa Filomena, 1 — (Praça da Bandeira) — Convite especial.

(Na sede do Centro Paulista, à Praça Tiradentes n. 12) — 'As 20 horas — homenagem aos senhores coronel Ururaí de Magalhães, comandante-geral da P. M. D. F.; major Cordeiro França, superintendente do Policiamento Ostensivo do D.F.S.P.; major Milton Luiz Kluge, diretor da Policia de Vigilância da P.D.F.; major Antônio João Ribeiro Ferreira Mendes, diretor do Serviço de Trânsito; major João Severiano da Fonseca Hermes Neto, comandante da Policia Especial; major Luiz Maroes de Gusmão, diretor do Serviço Geral de Comunicações e Rádio Patrulha; e, dr. Henrique de Melo Morais, superintendente do Serviço de Policiamento da E. F. C. B.;

'As 21 horas — Saudação aos funcionários aposentados da Guarda Civil (orador G. C. Rolando Rodrigues da Silva);

'As 21,30 horas — Homenagem à Imprensa falada, escrita e televisionada;

'As 22 horas — "Show" com o concurso de artistas das principais rádio-emissoras cariocas, estendendo-se as comemorações com um baile de confraternização, no início do qual será proclamada "Madrinha dos Guardas Civis" a estimada funcionária do D. F. S. P. Jenny Sayão Cardoso, que receberá no ato a respectiva faixa e uma lembrança da Corporação.

Para os festejos constantes da segunda parte do programa o trajo será o civil completo ou o uniforme azul, sendo que o ingresso far-se-á mediante a apresentação do cartão funcional ou convite.

Chegou a hora de ver em fotos perfeitas O CARNAVAL DE 1956!

Os aspectos inéditos, os momentos cômicos e, sobretudo, os flagrantes de alegria e loucura do carnaval de 56 estão no O CRUZEIRO desta semana! Não deixe de ver, em mais de 50 páginas repletas de fotos, estas eletrizantes reportagens:

— FANTASIAS "DO OUTRO MUNDO" NO MUNICIPAL
— EXPLOSÃO DE ALEGRIA NO BAILE DO COPACABANA
— BANHO DE LUXO NA PISCINA DO GLORIA
— OS MOVIMENTADOS BAILES DA ESPORA E DAS ATRIZES
— DÓRIS MONTEIRO NO BAILE DA COROAÇÃO
— O GALO VERMELHO EMPOLGOU A BAHIA!

...E ISTO É APENAS UMA AMOSTRA DO QUE ESTÁ NO

O CRUZEIRO

desta semana

Cr$ 7,00

pela maior e melhor revista da América Latina!

Circulador de ar

2 MODELOS: de 2 e 5 velocidades

Desloca 300 m³ de ar por minuto. Não produz interferência com outros aparelhos nem queda de voltagem ao arrancar. Funcionamento silencioso. Altura ajustável entre 2,15 e 2,40 mts. para corrente alternada de 110 ou 220 volts. 50 ou 60 ciclos.

-- SOVIC --

R. de Janeiro: Av. Churchill, 109 — Telefone: 22-1692
S. Paulo: R. Dr. Cesário Motta Junior, 383 — Tel. 33-4725

HOMENAGEADO COM UM GRANDE BANQUETE, O CHANCELER DA NICARÁGUA

Falaram, além do chanceler da Guatemala, Dr. Ricardo Quiñones Lemus, que presidiu à homenagem, os embaixadores Mário Pimentel Brandão e Francisco Negrão de Lima — Saudando o ministro Oscar Sevilla Sacasa, o jornalista Paulo Tacla enunciou palavras de exaltação à amizade entre brasileiros e nicaraguenses — Expressivo agradecimento ao titular das Relações Exteriores da nobre República centro-americana

Realizou-se no Miramar Palace Hotel o grande banquete em homenagem ao Ministro do Exterior da Nicarágua, Dr. Oscar Sevilla Sacasa e Senhora. O banquete foi presidido pelo eminente homem público Dr. Ricardo Quiñones Lemus, Chanceler da Guatemala, que como aquêle seu colega, veio em caráter de Embaixador Extraordinário à posse do novo Presidente do Brasil. Participaram do Banquete as seguintes personalidades: Chanceler da Nicarágua e Sra. Dr. Oscar Sevilla Sacasa, Chanceler da Guatemala Dr. Ricardo Quiñones Lemus, Embaixador da Nicarágua e Sra. Justino Sanson Balladares, Embaixador da Guatemala e Sra. Humberto Codova Cerna, Embaixador da Venezuela e Sra. Atilano Carnevali, Embaixador da Espanha e Sra. Tomás Suñer y Ferrer, Embaixador de Costa Rica Dr. Humberto Nigro Borbon, Embaixador Extraordinário de Costa Rica, Dr. Dobles, Embaixador Francisco Negrão de Lima, Embaixador Mario Pimentel Brandão e Senhora, Embaixador e Sra. Dr. Antonio Camilo de Oliveira, o Prefeito do Distrito Federal e Sra. Dr. Francisco Sá Lessa, Deputado Federal Dr. João Machado, Procurador Geral da República Dr. Plinio Travassos, Desembargador Milton Barcellos e Sra., Almirante Nelson Noronha de Carvalho, Almirante Jorge de P. Mattoso Maia, Almirante Iracindo Carvalhaes Pinheiro e Sra., Coronel-Comandante do Corpo de Bombeiros Rafael de Souza Aguiar e Sra., Dr. Paulo Tacla e Sra., Ministro da Ordem de Malta Olgierd Czartorisky, Secretário Oscar Danilo Sanson, Secretário Dr. Artur Pimenta Valente e Sra., Dr. Justino Sanson, Comandante Anibal Lôbo e Sra., Capitão-de-Mar-e-Guerra Heriberto Paiva e Sra., Capitão-de-Fragata Dr. Geraldo Barroso e Sra. Maior Heberto Sanchez, Professor Dr. Nelson Moura Brasil do Amaral e Sra., Professor J. Paulo de Medeyros (Presidente da Academia Carioca de Letras), Dr. Raul Cobra Filho e Sra. (em delegação do Lagoinha Country Club), D. Fernanda Pires da Silva Miguel Angel Alov e Sra., Professor Olympio da Fonseca e Sra., Sigismund Weiss e Sra., Tenente Geraldo Vaz de Mello, jornalista F. de Souza Brasil e Sra., Benjamin Iglezias Malvas e Sra., e Luiz de Mello Sampaio e Sra.

Foram proferidas orações pelo Ministro do Exterior da Guatemala, agradecendo a distinção que lhe foi conferida ao lhe ser dada a presidência da homenagem, referindo-se em têrmos vibrantes ao Brasil e à Nicarágua, bem como à pessoa do Ministro Sevilla Sacasa; o homenageado, agradecendo também as referências que a si e ao seu país pronunciara antes o jornalista Paulo Tacla. Os Embaixadores Mario Pimentel Brandão e Francisco Negrão de Lima ergueram os brindes pela felicidade pessoal dos chefes das nações irmãs.

DISCURSO DO CHANCELER DA NICARAGUA, DR. OSCAR SEVILLA SACASA

Excelentíssimos e dignissimos amigos:

Senhoras e Senhores:

Em nome de minha senhora e em meu próprio, desejo patentear-lhes as demonstrações de meu profundo agradecimento por esta homenagem de simpatia que anima a bem reconhecida cordialidade entre Brasil e Nicarágua — e que aceitamos como representantes de nossa querida Pátria.

Devo, de modo especial, apresentar nosso agradecimento aos organizadores, pela escolha do nobre e bom amigo Dr. Paulo Tacla, como porta-voz dos sentimentos que inspiram êste ágape, o qual nos deleitou com um magnífico discurso, cheio de conceitos tão elogiosos como imerecidos, e cuja única razão de ser encontraremos em sua condição de amigo certo da Nicarágua e do General Anastazio Somoza, Presidente de meu País.

Do mesmo modo desejo, tornar pública a satisfação que experimentamos por ter presidido a esta mesa o ilustre colega e bom amigo Dr. Ricardo Quiñones Lemus, Ministro das Relações Exteriores da irmã República da Guatemala, cujos destinos tão dignamente rege o Coronel Carlos Castillo Armas, um dos líderes de mais relêvo, tal como o General Somoza, na luta contra as insídias do comunismo internacional na América.

Muito devemos agradecer, também, à presença de distintos diplomatas de países irmãos e amigos assim como o comparecimento de tão altos representantes da diplomacia, da política e da sociedade brasileiras. A todos, nossa gratidão e reconhecimento.

Fizestes menção, distinto amigo Tacla, da bela praça recentemente dedicada nesta encantadora cidade a Rubén Darío, em lugar importante onde originalmente se pensou erigir bronze a Bolivar. Estará bem Rubén Darío onde se tencionava colocar o Libertador, pois se Bolivar libertou povos com o brilho reluzente de sua espada, e assentou as bases do Pan-Americanismo como estadista visionário ao convocar o Congresso do Panamá em 1826, enchendo de conteúdo político e jurídico nossa doutrina panamericanista; assim como Bolivar foi Rubén Darío também libertador ao livrar o verso dos moldes clássicos da métrica, que o aprisionavam, dando-lhe uma sensibilidade e harmonia antes desconhecida, estabelecendo as bases do modernismo na literatura, dando sentido cultural à nossa América; e o fêz de modo tão extraordinário que se tornou credor do merecido título acolhido por todos os pensadores e literatos do mundo, de Poeta Máximo da América e Príncipe da Poesia Hispano-Americana. Bolivar e Darío — como se se dissesse Castor e Polux nos valores eternos das constelações da América.

Ainda que seja do conhecimento de todos a forma brilhante pela qual o nosso digno embaixador D. Justino Sanson Balladares traduziu o agradecimento ao Brasil pela homenagem, — que para a Nicarágua assim significa a inauguração da Praça Rubén Darío, — desejo valer-me da oportunidade para reiterar o reconhecimento do meu País por esta renovada demonstração de amizade para com a Nicarágua na figura de seu maior expoente.

Desejo referir-me, também, à comparação generosa que em seu discurso tomou a iniciativa de fazer meu nobre amigo Dr. Tacla, de minha humilde pessoa com a alta e relevante figura da diplomacia brasileira que por si só poderia em qualquer momento representar o Brasil: o Excelentíssimo Senhor Embaixador Mario Pimentel Brandão. Creio, senhores, não haver acumulado os merecimentos necessários de justificação a êste elogio, que aceito unicamente como uma nova manifestação dessa generosidade lão eloqüente da alma brasileira.

O Brasil tem sido para a Nicarágua, em todos os momento, o irmão maior ibero-americano que lhe tem estendido sua mão generosa. As fontes de sua cultura têm oferecido livre acesso à juventude nicaraguense ansiosa por superação e, assim, podemos ver agora, em muitos centros educacionais e instituições militares brasileiros, estudantes de minha Pátria que compartilham as inquietações da aula com seus irmãos brasileiros. Quando, de outra feita, o flagelo da febre amarela acoitou a Nicarágua, a generosidade do Brasil se manifestou prontamente, não só por meio de medicamentos cientificamente elaborados, como também pelo envio de um profissional que, em coordenação com as autoridades de saneamento, contribuiu eficazmente para o contrôle da calamidade. Do mesmo modo minha Pátria recebeu auxílio para fazer frente aos efeitos da lepra e da tuberculose.

Por sua vez, a Nicarágua tem correspondido ao Brasil, em sua ação internacional, ajudando êste grande País a conseguir, nos Orgãos e Organizações mundiais as posições que, justificadamente, tem pretendido. Assim, a Nicarágua, ainda que pequena, tem estado em condições de servir ao Brasil desde que Rui Barbosa proclamou a igualdade de todos os Estados, princípio que viu consagrado no Direito Internacional como legítima conquista do Direito, láurea que pertence a êste imortal brasileiro, cujo bronze se venera na Nicarágua.

Ao agradecer as conceituadas referências que foram feitas ao meu President, General Somoza, permitam-me levantar um brinde em honra do Excelentíssimo Senhor Presidente desta grande República, Doutor Juscelino Kubitschek, pela crescente grandeza do Brasil e para que as felizes relações que unem nossos dois povos irmãos e amigos, de que esta homenagem é um reflexo, prossigam no plano de grande cordialidade em que até hoje se têm mantido.

Não há diamantes na Nicarágua, nem temos um Pão de Açúcar junto a uma baía de contórnos tão caprichosos como a da Guanabara, nem temos um Corcovado com a cruz de braços abertos de um Cristo que nos bendiga. Também não temos pedras preciosas, mas temos rosas. Queria que, na magia dêste ambiente de cordialidade minhas palavras se convertessem em pétalas de rosas nicaraguenses para com elas bordar uma alfombra junto à qual nudesse a mulher brasileira, tão dignamente representada nesta mesa, apresentar com brilho sua graça e sua beleza.

Senhores: minha Senhora e eu, quando estivermos de volta à Nicarágua, recordaremos a todo instante estas horas tão breves, como chamava Rúben, passadas entre vós. Recordá-las-emos porque a recordação é função do pensamento que conosco segue. Recorda-las-emos porém, sem pena, sem dôr, porque a pena e a dôr são funções do coração e nosso coração fica aqui convosco, como testemunho obrigado do reconhecimento, da gratidão e do carinho.

SAUDAÇÃO DO JORNALISTA PAULO TACLA

Bemaventurado aquêle que vem em nome da Nicarágua; é, dêle o coração do Brasil. Nesta forma bíblica, sem vanglórias, meu caro Ministro Oscar Sevilla Sacasa, começo singela oração para lhe oferecer homenagem fundamentalmente nicaraguense.

Se vários de nós aqui presentes nos encontramos incluídos na Ordem Nacional de Rúben Darío, creio que todos, sem exceção, figuramos na Ordem Brasileira de Nicarágua, Ordem da afeição e da veneração, nascida de um amor profundo ao Continente da Esperança descoberto e iluminado pela estirpe que arrancou ao mais alto poeta da Raça, "el ultimo rey de las dos Españas", o verso magistral: "ser español es timbre de nobreza".

Estamos de tal maneira confundidos nos destinos da América, que a amizade pura, que a amizade ardente, que a amizade executiva, indica, alvoroçada, o prodigio: já se não sabe onde começa o Brasil e onde termina a Nicarágua.

Quatro compatricios, quatro amigos diletos, acabam de ser distinguidos pela Nicarágua. Ostentam as insígnias que são o sinal eterno da glória do Gênio, cantor dos cantores, índio de luz e deus americano, insignias colocadas pelas mãos honradas de V. Excia. no dia do aniversário do grande Presidente Somoza, na Embaixada de seu indomável país. São êles: o prestigioso Embaixador Dr. Antonio Camilo de Oliveira, alvo, recentemente, de homenagem sem precedentes ao despedir-se de sua brilhantíssima carreira; o Capitão-de-Mar-e-Guerra, Drá Heriberto Paiva, médico e marujo dos mais eminentes dêste país, Embaixador vertical da nobre Marinha do Brasil, junto de Embaixadores; o jornalista Francisco de Souza Brasil, formação que dignifica a nossa imprensa, alma das mais puras que me foi dado conhecer e que pela sua ação decisiva e tenaz se converteu em membro-moral do Corpo Diplomático nacional e estrangeiro; e, finalmente, Luiz de Mello Sampaio, o amigo da primeira hora, o arauto de todos os momento, sempre solícito e sempre cordial.

Êstes lidadores de Rúben arrancarão da espada pela Nicarágua, que há muito os havia fascinado com sua história, com seu desvelo, com sua cultura, e, sobretudo com a constância de sua solidariedade e do seu apreço ao nosso país.

Senhor Ministro de Estado e Embaixador Extraordinário:

Confesso que senti a sua falta na inauguração do bronze de Rúben, no mesmo lugar onde pensávamos levantar o monumento do Brasil a Simon Bolivar. Foi uma tarde de apoteose. Cada um dos numerosos Chefes da Missão Diplomática e cada acadêmico e cada intelectual quase acadêmico, como diria o tribuno português parecia uma estátua viva a glorificar o cantor divino. Dois deslumbramentos ali se encontraram: o da nossa Pátria que vibrava na figura e no verbo do Professor Francisco de Sá Lessa, governador da cidade e criador inesquecível da Praça Rúben Darío, e o da sua Pátria, da sua Nicarágua, da Nicarágua de Anastasio Somoza, a alear-se no entusiasmo robusto e moço de Justino Sanson Balladares, revelador máximo do Brasil à Nicarágua e da Nicarágua ao Brasil. Diga-se de passagem, Dr. Sevilla Sacasa, hemos tido ímpetos de romper com os próprios sentimentos de justiça, inutilmente, por nos vencer a presença dedicadíssima a dois povos gloriosamente irmãos, completa e magnificamente amigos, do Embaixador da Nicarágua, que tem a aventura de possuir fúlgida estrêla em sua jornada, a excelsa Embaixatriz D. Maria de Sanson Balladares, espôsa modelar e mãe dedicadíssima.

Embuidos de tal forma da Nicarágua, comparecemos desvanecidos às honras ao incansável executor da política do Presidente Somoza no Ministério dos Negócios Estrangeiros, duma generosa nação que nos elegeu como a República predileta dos seus afetos, votando conosco e nos dando apoio inestimável.

Estamos certos de que V. Excia. é uma das reservas inconfundíveis no Colégio dos estadistas da América. V. Excia. é o continuador da obra de notáveis homens públicos que passaram pela Chancelaria da Nicarágua; V. Excia. é, lançando mão com firmeza de uma figuração que me permitireis, e numa interpretação brasileira e americana, o Mario Pimentel Brandão nicaraguense. O antigo Ministro de Estado e glorioso diplomata manteve com pulso bravo a bandeira sempre alevantada de Rio Branco e se revela um dos mais altos e queridos amigos do bêrço de Santos Celaya e de Oscar Sevilla Sacasa.

Nossa demonstração de aprêço avulta em sentido americanista por presidi-la o preclaro Chanceler da Guatemala, Ministro de Estado e Embaixador Extraordinário Dr. Ricardo Quiñones Lemus, colaborador ilustre do bravo Presidente coronel Carlos Castillo Armas, cujas palavras, ao voltar de sua visita triunfal aos Estados Unidos se assinalam como a coroa de brilhantes encimando uma vida heróica, heròicamente devotada em momento histórico da existência do Continente: "Interpretando el sentir del pueblo, declaré mi lealta da la democracia, mi amor a las libertades ciudadanas y mi creencia en la superioridad de las fuerzas del espiritu. Me pronuncié por la paz del mundo, por la coexistência internacional como paso previo a la armonia del globo; pero sin renunciamento a los valores fundamentales del hombre libre; porque no concibo la paz ni la satisfaccion de las necessidades materiales sin libertades civicas y respecto a la persona humana".

Guatemala e Nicarágua, Nicarágua e Guatemala, livres da infecção vermelha, jamais armaram o braço para apunhalar a livre manifestação do pensamento e ambas se apresentam como exemplo que honra e eleva as tradições da América Central, que deu heróis à coorte sempiterna de Bolivar, como Francisco Morazán, Máximo Jerez, Cecilio del Valle e Gonzalez Viquez.

O Libertador, cujo monumento, pelo que já sei, tal como desejei desde minha mocidade, se erguerá em breve na Capital diplomática do Continente, para contentamento profundo dos sempre lembrados amigos Embaixadores da imortal Venezuela, "la patria de los grandes renombres". Tito Gutierrez Alfaro e Atilano Carnevali. Com os olhos no bronze não se terá ocasião de ver o amesquinhamento, — pois sempre há os desajustados, — da América Central, onde uma nação, Costa Rica, deu lições maravilhosas de ciência e educação política ao ter respeitado a advertência bolivariana: "Desgraçado de um povo quando o homem armado delibera".

Todos nós, Ministro Oscar Sevilla Sacasa, podemos e devemos orgulhar-nos, alma a alma, afeto a afeto, sensibilidade a sensibilidade, de um dos maiores e mais nobres e mais serenos homens do Brasil, o Embaixador Francisco Negrão de Lima, de não têrmos a exaltar um braço armado para sobpitar e esmagar a vontade do povo. Ratificamos Castelar: "a liberdade é como o oxigênio: sustenta os vivos e decompõe os cadáveres".

Sob a inspiração da Democracia, do Direito e da Justica, bem alto se coloca a nobre nação nicaraguense. Deve ao que a recompôs e uniu e fortaleceu, muito do que Roma deveu a Augusto, do que o Brasil do Império a Pedro II. Sabemos convictamente que a Nicarágua tem um timoneiro seguro com os olhos em seu fulgido destino: o sereno, o destemido Presidente Anastasio Somoza, que me honra com a sua estima — e o temos aqui, bem perto de nós, porque o vemos e interpretamos em V. Excia., tão vinculados se acham ambos no afã de servir ao bêrço redimido daquele a quem o Embaixador João Neves da Fontoura cognominou de "Orfeu das Américas".

Receba, Senhor Ministro das Relações Exteriores da Nicarágua e Embaixador Extraordinário, Dr. Oscar Sevilla Sacasa, esta homenagem que se estende, de maneira especial à sua Exma. Espôsa, senhora nosso maior respeito e de nossa mais viva consideração, síntese enobrecida da alma feminina de Managua, de Leon, de Granada, de Masaya, de Diriamba, de Corinto e de El Sauce — com a certeza de que festejamos o varão insigne que carrega em seu peito generoso o Brasil que o fascina, que o saúda e que, permanentemente, há-de recordar.

BRINDE DO EMBAIXADOR FRANCISCO NEGRÃO DE LIMA

Convido os presentes a levantar nossas tacas em honra ao egrégio Presidente da Nicarágua, General Anastasio Somoza, tão conhecido no Brasil, e que trabalha na realização de uma obra admirável de Govêrno na República irmã da Nicarágua, e cujo perfil ficaba de traçar admiràvelmente bem o prezado amigo Dr. Paulo Tacla, através de seu bilhante discurso e se me fôsse permitido, desejo alongar o escôpo dêste brinde a duas figuras que se incorporaram à sociedade brasileira, os Embaixadores residentes da Nicarágua no Brasil, o Embaixador Sanson Balladares e sua dignissima espôsa a Senhora Embaixatriz, cujo trabalho efetivo tanto tem contribuído para as admiráveis relações existentes entre o Brasil e a Nicarágua.

As negociações

(Continuação da 1ª página)

iniciadas no Quai d'Orsay, entre os dois ministros das Relações Exteriores, sr. Christian Pineau e Heinrich Von Brentano.

Para o govêrno francês, parece entendido que êsse problema está estreitamente ligado à solução da questão sarrense. Êsse govêrno não poderia assinar um acôrdo com a Alemanha, senão na base anteriormente recebida, de garantias quanto à construção do canal. O govêrno de Bonn, ao contrário, considera que essa questão deveria ser tratada fora do caso sarrense, desejando que não seja estabelecido liame algum entre os dois problemas.

O relatório que os técnicos franceses e alemães acabam de apresentar aos seus governos, sôbre a canalização do Mosela, permanece secreto. Mas julga-se saber que não pôde ocorrer acôrdo quanto às condições financeiras da realização do canal, nem quanto às suas conseqüências.

Julga-se saber que o govêrno federal teria feito valer que os gastos com a construção se elevariam a 640 milhões de marcos e que as despesas com a manutenção do canal andariam, anualmente, por 40 milhões também de marcos; e o govêrno se recusa a dar anualmente essa subvenção.

Consideraria, por outro lado, que a realização do canal do Mosela acarretaria, para as ferrovias alemãs, um prejuizo de 60 milhões de marcos anualmente.

A Bélgica e o Luxemburgo, por seu lado, seriam opostos ao projeto francês de canalização do Mosela. Teriam sido feitas "demarches", pelos governos dêsses países, junto aos de Paris e de Bonn. Os belgas e luxemburgueses considerariam que a canalização do Mosela não favoreceria senão a indústria francesa da Lorena, sendo contrária ao "espírito" da Comunidade Européia do Carvão e do Aço.

O sr. Heinrich Von Brentano apresentaria ao sr. Pineau um contra-projeto, que proporia, em substituição a canalização do Mosela, a eletrificação das linhas ferroviárias do Mosela e do seu vale, linhas francesas e alemãs. Essa eletrificação permitiria uma baixa dos preços dos transportes.

A posição da França nessa questão é contínua. O secretário de Estado para as Relações Exteriores, sr. Maurice Faure, lembrou, sexta-feira, ao término dos trabalhos da comissão franco-alemã para o estudo da canalização do Mosela, que êsses trabalhos "sendo considerados na França como complemento indispensável do tratado que instituiu a "C. E. C. A." e como uma das realizações concretas", na sua falta não poderia ser construida a Europa.

Êsse projeto é considerado como vital para a siderurgia da Lorena e para as regiões de Leste. Sòmente essa canalização poderá garantir à siderurgia da Lorena o acesso, por via navegável, à grande artéria fluvial do Reno. (A Lorena é atualmente obrigada a fazer transportar suas matérias-primas e os seus produtos, por via férrea, cujas tarifas são muito superiores aos preços de venda, em relação à navegação fluvial).

Parece, pois, que uma larga margem separa as posições alemã e francesa, quanto à abertura das negociações. Por isso, não se torna evidente possa ocorrer o acôrdo entre os srs. Pineau e Von Brentano, até amanhã, e que, como se esperava, possam os técnicos iniciar os seus trabalhos ainda nesta semana. F.P.

A Inglaterra...

(Continuação da 1.ª página)

seu govêrno deseja positivamente contribuir para a solução harmônica dos problemas dos produtos agrícolas numa base internacional, porém não acredita que os convênios do trigo de 1949 a 1953 sejam a solução.

O sr. Anderson, numa breve declaração, qualificou de "absolutamente essencial" a cooperação econômica internacional e citou as atividades da reunião de outubro e dos comitês então designados para estudar determinados problemas e preparar assim a atual conferência. Afirmou o sr. Anderson que o "Comitê de Medidas Internacionais" chegou à conclusão (concorrendo a Comissão Executiva com ela) que o novo convênio internacional, que deve substituir o que expira a 31 de julho, deve ter basicamente a mesma forma que o atual.

(Êste último consiste num acordo de parte dos países exportadores de vender certas quantidades de trigo atendo-se aos preços máximos especificados, e da parte dos países importadores de comprar certas quantidades a preços não inferiores aos mínimos especificados, porem sem se estabelecer qualquer contrôle sôbre a produção, nem sôbre a colocação nos mercados das quantidades produzidas acima das especificadas no convênio, como propõem agora os ingleses.)

O Comitê de Excedentes reconheceu que as existências atuais de trigo superam as necessidades normais, a ponto de constituirem um sério problema dentro do comércio internacional do trigo. Sem embargo, êste comitê concluiu que atualmente não há meios de resolver o problema da colocação dos excedentes dentro do sistema do convênio internacional.

O Comitê reconheceu também, segundo Anderson, que muitos govêrnos adotam uma política de apoio aos preços ou de subvenções e que esta política tem contribuido para provocar o atual problema dos excedentes, mas concluiu igualmente que o atual Convênio Internacional não pode ser utilizado para controlar as políticas internas de produção. Apesar disso, no entanto, o Comitê recomendou que os govêrnos estudassem o problema e se preparassem para sugerir "uma possível ação internacional" no curso da reunião plenária iniciada hoje. U.P.

GUERRA

ABRAÇA E FELICITA OS CAMPEÕES DO PENTATLO SUL-AMERICANO REALIZADO EM MONTEVIDÉU

Promete o ministro Henrique Lott continuar prestigiando o desporto militar — Precisam-se de oficiais da Reserva para a atividade — Encerramento de curso no Colégio Militar — Falecimento de general — Prêso o capitão, pediu "habeas-corpus" — Resultado do concurso de admisão à E.T.E. — Vencimentos e vantagens de fevereiro

Ao ministro da Guerra foram apresentados, ontem, pelo presidente do Departamento de Desportos do Exército coronel Pedro Geraldo de Almeida, os oficiais que participaram do VI Campeonato de Pentatlo Sul-Americano, realizado em Montevidéu de 11 a 17 do corrente, a que concorreram a Argentina, Brasil, Chile, Paraguai e Uruguai. Dito Campeonato foi vencido pela nossa Delegação, chefiada pelo capitão Erie Tinoco e composta do capitão Vignoli e tenentes Malta, Nilo, Resende e Salvio.

O ministro Henrique Teixeira Lott após cumprimentar e felicitá-los, disse da sua satisfação em recebê-los, tendo palavras de incentivo e prometeu continuar prestigiando os Desportos do Exército.

Os nossos Campeões vêm sendo alvo das maiores demonstrações de aprêço não só da parte de seus camaradas das Fôrças Armadas, como dos meios desportivos civis.

A Rádio Continental, hoje, dia 21, às 20,30 horas e a TV Tupi amanhã, dia 22, às 22 horas, homenageirão os Pentatletas, que tão bem souberam levar as côres brasileiras às vitórias alcançadas em Montevidéu.

Precisam-se oficiais intendentes da reserva

O Estabelecimento Central de Subsistência de Benfica, nesta Capital, está precisando para seus serviços de capitães e tenentes da reserva de 1a. linha de Intendência ou de qualquer arma. Nestas condições solicita, por nosso intermédio, o comparecimento em sua sede dos que se interessarem. Os que se apresentarem serão submetidos a inspeção de saúde, sendo incluidos os julgados aptos para o serviço das armas.

Na Diretoria de Engenharia o cel Pompeu do Monte

Acaba de assumir suas novas funções na Diretoria de Engenharia o coronel engenheiro José Pompeu do Monte, que até há pouco dirigiu a Prefeitura Militar de Deodoro. O coronel Pompeu do Monte que já entrou em exercício, apresentou-se às altas autoridades militares.

No Estado Maior da Zona Militar Leste

Assumiu, interinamente, a chefia do Estado-Maior da Zona Militar Leste o coronel Armando Noronha, por haver deixado dita função o general Oswaldo de Araujo Mota, recentemente nomeado comandante da 7a. R. M., com sede em Recife, Pernambuco.

Dia do ministro

O ministro da Guerra recebeu, ontem, em seu gabinete de trabalho os generais Honorato Pradel, Augusto Magessi, João Carlos Barreto, Américo Braga, Eudoro Barcelos, Nelson Rebelo de Queiroz, José Vieira Peixoto, Achiles Galoti, Odilio Denys, Angelo Mendes de Moraes, coronel Adalberto Pereira, Tales Moutinho da Costa e José Valverde.

A partir das 16 horas, concedeu audiência pública tendo atendido a numeroso público.

Uniforme do dia

Foi marcado para amanhã, dia 22, o 5º uniforme.

Encerramento do Curso de Preparação do Colégio Militar do R. Janeiro

O programa das solenidades de encerramento do Curso de Preparação do Colégio Militar do Rio de Janeiro, do ano de 1955, constará do seguinte: dia 23: Missa solene — 9 horas, na Capela do Colégio. Juramento à Bandeira, 10 horas, na praça Tomaz Coêlho. Colação de grau, 20 horas no Auditório do Colégio. Dia 25, baile de gala, a partir das 23 horas, nos salões do Clube Militar.

Os alunos do 3º ano do Curso de Preparação devem comparecer hoje, dia 21, sem falta à 3a. Cia., às 10 horas, para tratar de assunto da A.M.A.N.

Falecimento de general

Faleceu ontem, em sua residência, acometido de mal subito, o general da reserva Ormuz Vieira. O extinto que contava com grande número de amigos será sepultado hoje, partindo o féretro da Capela de S. Francisco Xavier, às 12 horas, para a mesma necrópole.

Viajou o general Ururai

Viajou ontem, via aérea, em companhia do general Sink, chefe da M. M. A., o general Otacilio Terra Ururai, que foi visitar as unidades encarregadas da construção do Tronco Principal Sul, subordinado à 3a. e 5a. Região Militar.

No Rio o general Pery

Por ter sido matriculado na Escola Superior de Guerra, chegou a esta capital o general Pery Constant Bevilaqua, que ontem se apresentou ao ministro da Guerra. O general Pery comandava a A. D. 4, com sede em Pouso Alegre, Minas.

Comentando sôbre uniforme

Para as cerimônias de encerramento do Curso de Preparação do Colégio Militar do Rio de Janeiro depois de amanhã, dia 23, foram marcados os seguintes uniformes: missa, 5º uniforme. Juramento à Bandeira, o mesmo uniforme. Para a colação de grau e baile, foi marcado o 4º uniforme.

Chamados ao Serviço de Saude do Colegio Militar

Estão sendo chamados ao Serviço de Saude do Colégio Militar para serem submetidos a exame médico os candidatos aprovados no exame de admissão à 1a. serie ginasial, na seguinte ordem de classificação: dia 22.2 às 8.00 horas do n. 1 a 25. No mesmo dia, às 13 horas do n. 23 a 50.

Classificação de aluno

Classificou-se em 1º lugar no Concurso de Admissão ao Ginasial do Colégio Militar, o menor Luiz Fernando Lemos de Alencastro Graça, com a média global 8,7. Esse inteligente menino é filho do major Nilton Ponte de Alencastro Graça, tendo sido preparado para aquêle concurso, pelo C. Ad. que funcionou no citado Colégio, no ano de 1955.

Oficiais chamados

A diretoria geral do Serviço Militar solicita o comparecimento ao seu gabinete do general Ciro Daltro, do coronel Frederico Leopoldo da Silva e do major José Ricardino Barbosa.

Meios auxiliares de instrução

O Estabelecimento General Gustavo Cordeiro de Farias concluiu nesta semana a confecção dos seguintes Meios Auxiliares de Instrução, para distribuição e venda: PP 4-5 - Formação de graduados para QMG 04 - Artilharia de Costa ao preço de Cr$ 18,00. PP 5-5 - Formação de graduados para QMG MM 05--Sapador de Engenharia ao preço de Cr$ 24,00. PP-99-5-Formação de graduados para QMG 99-Suprimento e Manutenção de Engenharia ao preço de Cr$ 15,00.

Prêso o capitão pediu "habeas-corpus"

Dizendo-se preso por tempo superior ao que manda a lei, solicitou "habeas-corpus" ao Superior Tribunal Militar o capitão Ademar Rudge, que se encontra recolhido ao Quartel dos Dragões da Independência. A medida foi distribuida, não obstante encontrar-se aquela alta Côrte de Justiça Especial no período de férias forenses.

Reunião de alunos na ETE

O comandante da Escola Técnica do Exército convoca os alunos do primeiro ano daquêle Estabelecimento para uma reunião no dia 22 do corrente, no anfiteatro de Física da Escola, às 10 horas, a fim de que seja efetuada a escola de especialidade.

Exame de admissão à Escola Técnica do exército

No exame de admissão à Escola Tecnica do Exército foram aprovados os seguintes candidatos: Milton Lacerda Lisbôa, Porfirio Martins Neto, Manoel Dias Filho, Paulo Nelson Ehlers, Oscar Bayard Salgado Miranda, Antônio Alves Guimarães, Carlos Alberto Ommati, Raul Magalhães Langsch, Hugo Martins Roquete, José Andrade de Gouvêa, Luiz Silvio Teixeira Leite, José Rabelo de Paula, José Batista Souza Alves, Breno de Castro, Sebastião Domingues de Azevedo, Justino Cavalcante Barros, Luiz Elias de Souza, Luiz Maurmo Filho, Aurelino Ferreira Barbosa, Manoel Jordão Sobrinho, Antônio Fernandes Neiva, Raul Oscar Rauter, Clerton Gerardo Barbosa, Juliano Bitencourt Jose de Matos Filho, Luiz Antônio Gomes Lages, José Pires Cerveira, Newton Roberti Leite, Francisco Fernando Madeira Corner, Luiz de Abeim Costa, Caio Marcio Nogueira Neder, José Maria Carneiro, Dalton Lineu Valeriano Alves, Helio Peixoto Primo, José Maria Gomes, Aluisio André Lefki, Antonio Gois Ferreira Filho, Milton Mendes Machado, Antônio Claudio da Silva Teles, Fernando Barreto Cezar e Roberval Roche Moreira Filho.

Vencimentos e vantagens de fevereiro

O Chefe do Estabelecimento Central de Finanças solicita por nosso intermedio, a presença dos tesoureiros das U. A. abaixo para satisfazerem exigências nos processos requisitórios de vencimentos, a fim de que os mesmos tenham andamento:

1001 - 1011 - 1014 - 1021 - 1029 1034 - 1037 - 1041 - 1049 - 1050 1054 - 1059 - 1063 - 1077 - 1078 - 1080 - 1085 - 1091 - 1093 - 1094 1096 - 1117 - 1118 - 1122 - 1124 - 1140 - 143 - 146 - 1152 - 1153 - 162 - 63.

O livro de fevereiro da biblioteca do exército

O livro de fevereiro, que a Biblioteca do Exercito esta distribuindo a seus subscritores, intitula-se "Territorio Nacional" Soberania e Dominio do Estado".

A obra, de autoria do General Aurelio de Lyra Tavares, desenvolve-se em capitulos subordinados às seguintes epigrafes: Dominio Eminente do Estado, Dominio Territorial do Estado, Ilhas Oceânicas, Definição de Patrimonio da União, Terrenos de Marinha, Terrenos de Fortificações, Historia da Propriedade Territorial no Brasil, Territorio Aéreo, Plataforma Continental, etc.

Transferência de alunos das escolas preparatórias

Despacho de requerimentos - Nos requerimentos em que os alunos da Es P F: - Antônio Hora de Andrade, Hélio da Costa Campos, Custodio de Moraes Sarmento Filho, Herculano Carnellas, Edson Fonseca de Albuquerque, Dalvo Domingos Seta, Pablo Demetrio Camel, Sergio Augusto Ferreira Krau, Sérgio Aureliano Mavsera, José Carlos Alves de Souza, Sérgio Cordeixa de Souza Prata, Osni Ortiga Filho, Cláudio Pêcego de Moraes Coutinho, Gilberto Lazaro de Albuquerque, Adhemar Henrique Terzi, - solicitaram transferência para a Es P S P, foi dado o seguinte despacho: - "Deferido". Transfiro para a Es P S P, de acôrdo com a Nota nº 31, de 28-II-44, sem ônus para a Fazenda Nacional. Em, 10-II-56" Nos requerimentos em que os alunos da Es P F: - José Ubirajara Kersting, Paulo Eurico de Melo Tavares, Walter Paniz, Sérgio Oliveira Veríssimo, Raul Pereira Dias, Glacio Cesar Gulari, Percy Antônio Flores Soares, Rosalino Hernandes Candia, Edison Vieira Alves, Mário Lucio de Ody Niederauer, Ezequiel Gonzaga Ferreira, Evandro Souto Maior, Geraldo Macella Freire de Paiva, Sylvio Gonçalves de Andrade, - solicitaram transferência para a Es P P A, foi dado o seguinte despacho: - "Deferido. Transfiro de acôrdo com a Nota nº 131, de 28-II-44, sem ônus para a Fazenda Nacional, para a Es P P A. Em 10-II-56". - Nos requerimentos em que os alunos da Es P S P: - Sidney Queiroz Prado, Roberto de Azevedo Coutinho - solicitaram trasferência para a Es P F, foi dado o seguinte despacho - "Deferido. Transfiro para a Es P F, DE ACôrdo com a Nota nº 131, de 28-II-44, sem ônus para a Fazenda Nacional. Em 10-II-56." - Nos requerimentos dos alunos da Es P S P: - Jacob Daghlian Alfredo Clélio de Paula Corrêa, Jairo Joaquim da Silva Chaves, Luiz Eurico Roquette, Aymar Batista da Silva, Harry Kuhner Calmon, Luiz Marques, Athos Costa Faria, Walter Rodrigues dos Santos, solicitaram transferência para a Es P P A, foi dado o seguinte despacho: - "Deferido. Transfiro de acôrdo com a Nota 131, de 28-II-44, para a Es P P A, sem ônus para a Fazenda Nacional. Em 10-II-56."

Clube de oficiais reformados e da reserva das fôrças armadas

Pagamento de seguro: Foi pago aos beneficiários do Major Medico Dr. Antônio Nogueira de Rezende, o Seguro de Cr$ 100.000,00 instituido pelo mesmo neste Clube.

Aumento do valor do Seguro - A Diretoria comunica aos presados consócios que, após entendimento com a Companhia Seguradora, foi permitido aos atuais segurados, com a idade inferior a 55 anos elevar os respectivos capitais segurados para os valores seguintes: - Oficiais, espôsas, e assemelhados - para Cr$ 200.000,00; Subtenentes, Sargentos espôsas e demais parentes - para Cr$ Cr$ 100.000,00. Essa alteração prevalecerá a partir de 1º de maio vindouro. Os que desejarem gosar desse beneficio, devem comparecer ao Departamento de Seguro para as devidas alterações. Acham-se abertas a partir desta data às respectivas inscrições.

2º - A partir daquela data (1º de maio), os Seguros terão os seguintes valores:

A) Generais, até Maiores, espôsas e assemelhados, Cr$ 200.000,00;

b) Capitães até Aspirantes, espôsas e assemelhados Cr$ 150.000,00.

c) Subtenentes, Sargentos, espôsas familia em geral, e civis Cr$ 100.000,00

Exclusão de sócios: - De acôrdo com o que determina o parágrafo 3º do artigo 25 do Estatuto, foi excluido do quadro social do Clube, o sr. Dr Roberto Oscar de Barros Cavalcanti

Informações: - Praça da República, 197 - Casa de Deodoro - Rio - Diariamente das 8,30 às 11,30, e das

PELOS QUATRO CANTOS DO RIO

R. V.

1 — VOLTA AO RIO

2 — "AS AGUINHAS MAUS CHEIROSAS"

3 — CARIOCAS DESFILAM EM CAXAMBU

4 — SHOW DE AMADORES

VOLTA AO RIO

Cá estamos outra vez, na cidade agitada, frente a frente com a máquina de escrever que nos une amigos — cronista à leitor. — Estamos de volta às festas, às reuniões, à condição trepidante de um besbilhoteiro da vida alheia.

Vamos recomeçar a luta nesta cidade de São Sebastião.

* * *

Antes, porém, vamos recordar Caxambu e sua temporada de verão. Há tempos, vamos dizer dez dias atrás, escrevemos uma longa crônica comentando a cidade mineira e suas particularidades. A coisa foi feita com bom humor, sem a intenção de ferir os simpáticos e hospitaleiros mineiros. Acontece que o prefeito Paulo Mello não viu a coisa por êste prisma e, em nome da cidade, achou-se na obrigação de esclarecer o assunto. Depois de longa conversa Paulo Mello sentiu a cidade desagravada e nós surprêsos pelo feito curioso de algumas linhas despretenciosas. A incompreensão, por parte dêles, sôbre o que escrevemos ficou muito bem caracterisada num tópico em que aludíamos "às mau cheirosas aguínhas".

Referíamo-nos às "águas sulfurosas" mas o senhor prefeito compreendeu outra coisa e comunicou que não nos preocupassemos mais, pois, logo no dia seguinte já uma turma da Prefeitura estaria, bem cêdo consertando os esgôtos da rua fronteira ao hotel. Como se vê...

* * *

Para terminar a história, vamos publicar uma carta que nos escreveu o senhor Fernando Nascimento Silva que embora carioquíssimo morre de amores por Caxambu. Nela, também se conta um pouco da curiosa celeuma que movimentou, por alguns dias a pacata cidade mineira.

Ei-la:

"Meu caro Roberto:

Em sua crônica de 6.ª feira última, sôbre Caxambú, v. cometeu alguns enganos e feriu a sensibilidade de muitos caxambuenses e que desejo apontar-lhe, certo de que v. com a fidalguia que o distingue, saberá receber esta carta como colaboração desinteressada e amiga.

Cita v., o vaticínio de Ruy Barbosa que previa para Caxambú: "um belo progresso se a política não interferir". E afirma que a política interferiu e a cidade parou, continuando com cinco mil habitantes.

Ora, a população atual é calculada, à base do último censo, em doze mil almas.

Caxambú é uma cidade de veraneio, encravada em um vale, sem energia elétrica abundante que possibilite a fixação da indústria.

Como tôda cidade de veraneio, vive dos turistas. E exporta água mineral. A cidade cresce bastante, no entanto, sendo inúmeras as casas novas, entre as quais há a mencionar, infelizmente, um arranha-céu (!), que não se integra na doce paisagem e que nos faz lembrar o tormento das grandes cidades. O comércio é pequeno porém bom. O cinema é bem razoável. Bastam bem às necessidade atuais.

No inverno, Caxambú é quase um doce e agradável êrmo, com as ruas vazias e um clima maravilhoso, saudável e reconfortante que atrai muitos cariocas e paulistas.

Não sei quantas famílias ricas tem a cidade. Dizem-me que umas vinte. Que elas não atrapalham seu progresso. Antes concorrem para êle, provam-no os fatos: — elas criaram e exploram os melhores hotéis, as melhores casas comerciais, fundaram recentemente a companhia de ônibus, emprestaram dinheiro à Prefeitura para o refôrço do abastecimento dágua, etc, etc.

"A coisa ficou no esqueleto" aquilo que, segundo sua crônica, seria "um belo e luxuoso hotel, na praça principal da cidade", foi uma iniciativa no tempo do jôgo franco. Seria mais um casino, (com apartamentos nos andares superiores) que gorou quando veio a proibição e que, só por isto, parou.

Aí, sim, tem v. razão: — a política interferiu, com seus olhos míopes de demagogo hipócrita, quando fingiu impedir o jôgo nas cidades de turismo e veraneio e empurrou-o para dentro dos lares, transformando-os em milhares de pequeninos casinos, onde as crianças não são proibidas de entrar e onde cêdo aprendem a jogar.

No penúltimo tópico, v. faz blague com as águas minerais e pergunta: "farão realmente algum bem ou serão simples atração turística?"

Não quero rogar-lhe praga, meu caro Roberto, mas se v., amanhã, chegar a Caxambú, desanimado, depois de 6 meses de tratamento com especialistas, com operação marcada para extrair um grande cálculo renal encravado no ureter, e, passados 15 dias, tiver a dita de vê-lo eliminado, — sem uso de qualquer remédio — apenas com boas e sistemáticas canecadas das "mal cheirosas aguinhas", estou certo de que v crerá, como eu, em seu imenso valor terapêutico... porque êsse milagre aconteceu comigo.

Enfim, amigo Roberto, a coisa é assim mesmo: Caxambú, tal como Deus e tôdas as coisas realmente boas, tem que ser sentida para ser amada.

O encanto imenso desta terra boa, suave e gostosa, modesta e simples, com tôdas suas deficiências e defeitos, e cujas virtudes emanam de seu povo doce e bom, há de penetrar v.

E v. dirá comigo, daqui há dias: "Isto faz um bem!"

Com um abraço de sincera simpatia.

FERNANDO"

* * *

Tivemos por lá várias festas de caridade — a par de um carnaval animado — patrocinadas pela primeira dama da cidade e organizadas pelo Fernando Nascimento Silva. A arrecadação total deve andar pela casa dos trezentos mil cruzeiros. Cumpre notar que sòmente nesta época da "estação" é que se faz festas de caridade deixando o veranista, assim, um generoso auxílio às casas de caridade e às obras de filantropia que se acham sob a orientação da senhora Ady de Mello. Urge um parágrafo ao senhor Santos Vahlis que além de vultoso auxílio dado em público, ainda, com tôda discreção, fêz donativos como é o caso da verba de dez contos por mês para uma paupérrima vila da cidade. Aqui está o registro do agradecimento que lhe fizeram o prefeito Paulo Mello e o senhor Fernando Nascimento Silva. Quem ajuda os desfavorecidos pela sorte terá sempre apôio e aplauso desta coluna. E aí está registrada a atividade deste pequeno grupo que trabalhou pelo confôrto alheio.

* * *

EM POUCAS PALAVRAS...

Ainda em Caxambú aniversariaram Glória Villela e Serafim Ferreira. Alegres comemorações. Voltaremos ao assunto.

* * *

Ajudamos na organização do "Baile da Galinha Vermelha"... Foi um sucesso e não havia entrada paga! Cada um dava o que queria. No fim da festa quando somamos o resultado encontramos mais de quinze mil cruzeiros para as crianças pobres da cidade.

* * *

O ponto alto da temporada foi o desfile Bangu realizado no sábado que passou. Foi escolhida a senhorita Ana Maria Freitas, da sociedade carioca, para representar a cidade de Caxambú no grande desfile de setembro próximo que apresentará 50 candidatas de todo o Brasil. Um grupo de moças do Rio também desfilou mas sem participar da escôlha que premiou a bonita Ana Maria.

* * *

De vez em quando há um "show" de amadores. Aparecem então os artistas: dançando Marita Doria e Irene Dellingshausen; cantando Maria da Glória Capanema (excelente em "Pour Lui") Albino Avellar, (ofereceu um almôço para quarenta pessoas) Jorge Doria e Fernando Kelly; e no piano Roberto Kelly um verdadeiro ás. A dupla Kelly é filha do senhor e senhora Celso Kelly que também andaram por Caxambú e tiveram uma simpática despedida com valsa e champagne.

* * *

E vamos parar por aqui hoje. Temos fotos e mais assuntos para "pingar" pelo resto da semana.

REGISTRO SOCIAL

NATALÍCIOS

Fazem anos hoje os seguintes oficiais da FAB: Aldemar de Castro Magalhães, Eulino Alves Affonso, Jayme Victor de Carvalho, José Gomes de Araújo, Luiz Portilho Antony, Salvador Uchôa Cavalcanti, Estevam de Lima Corrêa.

— Fazem anos hoje os nossos confrades srs. Júlio Louzada, prof. Marcos Almir Madeira, Roberto Sisson, J. L. Costa Pereira, Armando F. Peixoto, Paulo Einhorn.

— Transcorreu ontem, a data natalícia do jornalista Waldemar Bandeira, redator do "Jornal do Brasil" e de "A Noite", onde escreve crônicas com o pseudonimo de Dick. O aniversariante, que é o decano da Sala de Imprensa do Catete, foi homenageado pelos companheiros de trabalho.

DATAS ÍNTIMAS

Completa hoje seu primeiro aniversário e menina Dora Alice, filha do sr. Carlos Nogueira Teixeira, sargento da Aeronáutica, e de sua espôsa, sra. Nancy Pereira. Festejando o acontecimento, os pais da aniversariante oferecem uma festa íntima em sua residência de Santa Teresa.

NOIVADOS

O dr. Israel Bonono, professor da Faculdade Nacional de Medicina e médico da Santa Casa da Misericórdia e do Hospital São Francisco de Assis, contratou casamento com a senhorita Ieda Cesar, sobrinha do casal Mário Neto dos Reis, seus pais de criação.

CASAMENTOS

Com a senhorinha Marlene de Souza, filha da sra. Maria Luiza de Souza, casa-se no dia 25 o sr. Durval Tupinambá da Silva, funcionário do Sindicato dos Jornalistas Profissionais do Rio de Janeiro e filho da sra. Laura Archanjo da Silva. A cerimônia religiosa será efetuada às 18 horas, na Matriz de São Vicente de Paulo, no Engenho da Rainha. Após a cerimônia, será realizada uma recepção intima no residência da noiva, à rua Teofilo Dias 170, na mesma localidade de Engenho da Rainha.

BODAS DE OURO

O casal Roberto Musso-Albertina Augusto Musso, festejará no próximo dia 22, as suas bodas de ouro. Por êsse motivo será celebrada missa em ação de graças na Igreja dos Sagrados Corações, às 9 horas do dia acima mencionado.

RECEPÇÃO

O Sindicato das Emprêsas de Navegação Marítima oferecerá, amanhã, quarta-feira, de 17 às 19 horas, em sua séde, à Rua Visconde de Inhaúma, 134, 10.º andar, uma recepção de congraçamento da antiga e da nova diretoria e dos seus associados. Para essa festa de cordialidade o Sindicato convidou altas autoridades, inclusive o presidente da República e seus ministros, bem como a imprensa e pessoas da sociedade. Por essa ocasião, será prestada uma homenagem à memória do sr. Antônio Ferraz, fundador do Sindicato.

HOMENAGENS

Por motivo de seu aniversário natalício, ontem transcorrido, foi o sr. Antônio Carlos Santana, chefe de nucleo do Hospital Souza Aguiar, alvo de expressivas homenagens por parte de seus colegas daquele nosocomio e dos jornalistas que fazem o noticiário de imprensa do H.S.A.

FORMATURAS

Acaba de completar o curso normal do Instituto de Educação a senhorita Maria Helena de Paula Barros, filha do funcionário da Caixa Econômica, sr. Orlando de Paula Barros e sra. Lydia Barros.

A solenidade da colação será no dia 25, às 20,30 horas, no Instituto. Hoje, haverá ali a despedida, às 16 horas, e, depois de amanhã, será rezada missa votiva, às 11 horas, na Igreja da Candelária.

RECITAIS

A declamadora uruguaia srta. Mecha Diaz Sanchez, apresentando-se pela primeira vez ao público brasileiro, realizará hoje, terça-feira, às 17,30 horas, no salão Belisario de Souza, 7.º andar da A.B.I., um recital poetico, quando se fará ouvir no seguinte programa: 1.ª parte — El vendedor de naranjas, Juana de Ibarbourou; Ya no iremos..., Ovidio Fernandez Rios; Indio, prestame tu sombra, Angel Falco; Saudade, Bastos Tigre; Essa Nega Fulô, Jorge de Lima. 2.ª parte: — Para dormir un negrito, Emilio Ballagas; Cancion der boga ausente, Candelário Obeso; Balada del Guije (Guije, Gnomo de la mitologia afro-cubana), Nicolás Guillon; Pregones de Montevidéu colonial, Ruben Carambula. É franco o ingresso nesse recital, que está despertando vivo interêsse em nossos meios artísticos e culturais.

VIAJANTES

A fim de conseguir, dentro dos convenios estabelecidos, melhores pautas para o produto brasileiro, viajou para Lisboa, pela Panair do Brasil, devendo visitar ainda Espanha, França, Suiça e Itália, a sra. Olga Araújo Santos, alta funcionária do Instituto Nacional do Mate.

FALECIMENTOS

Vítima de grave acidente, faleceu ontem, nesta capital, o sr. Antônio Leal da Rosa Júnior, filho do sr. Antônio Leal da Rosa e da sra. d. Maria da Luz Leal, falecidos, e figura muito estimada nos meios sociais e associativos da cidade. O extinto deixa viúva a sra. d. Arminda Drumond da Costa Leal e era irmão das sras. Rosa Leal do Amaral, Olga Leal Pedúto, e Cecilia Leal Ferreira, e tio dos srs. Luiz Leal do Amaral, João Leal do Amaral, Judith Leal do Amaral Pimentel Isaltina Leal do Amaral, Maria da Conceição Leal do Amaral e dos nossos confrades Alexandre Amaral e Mário Amaral. O féretro saiu da Beneficiência Portuguêsa para o cemitério São Francisco de Paula, em Catumbi, com grande acompanhamento.

MISSAS

Será celebrada amanhã, dia 22, às 9,30 horas, na Igreja de São Francisco de Paula, missa de setimo dia de falecimento do sr. Jorge Ignacio Martins, mandada rezar pela familia do sr. Antenor de Souza.

PARA PESSOAS IDOSAS
CASA ESPECIALIZADA
INTERNAÇÃO TEMPORARIA OU DEFINITIVA
Rua Cândido Mendes, 271 — Glória — 42-2732 53769

ENSINO

COLÉGIO MILITAR

Resultado do concurso de admissão à primeira série ginasial

Publicamos a seguir a classificação dos candidatos aprovados no concurso de admissão à 1a. Série Ginasial do Colégio Militar, cujas provas se realizaram em janeiro último. Estão incluídos nessa classificação, obedecidas as prioridades previstas no regulamento do Colégio, os candidatos excedentes do exame realizado em dezembro de 1954, amparados pelo aviso ministerial n. 120 de 7. de fevereiro de 1955. Esses candidatos estão assinalados com a notação (cand. 54):

Gratuitos Orfãos

Cláudio de Freitas Brandão Bittencourt, 28,6; Luiz Felipe Dantas Vergueiro da Cruz, 27,1; Wilson Candeias de Mendonça, 25,2; Lúcio de Brito Castelo Branco, 23,5; Emmanuel Augusto de Oliveira Pantoja, 23,5; Waldir Carneiro Magalhães, 21,2; José de Ribamar Feque Ferreira, 21,1; Clóvis Luiz Sayão de Lima Rodrigues 20,2.

Gratuitos não-órfãos

José Oswaldo Guerreiro de Castro, 26,4; Sérgio Murillo de Almeida da Cerqueira, 20,8.

Contribuintes 70%

Luiz Fernando Lemos de Alencastro Graça, 34,7; Miguel Mendes de Moraes Wunder, 34,3; Paulo Roberto Ferreira de Abreu, 32,8; Cesar Augusto Pereira, 31,6; Ricardo Fabiano Bicudo de Castro, 31,5; Helder Parente Pessoa, 31,1; Sérgio Cláudio Nabuco de Freitas Lima, 29,9; Sérgio Luiz de Castilho Fernandes, 29,9; Arthur Masson Pereira de Andrade, 29,9; Darly Pinto Montenegro, 29,8; Pedro Celestino da Silva Pereira Filho, 29,8; Eden Lyra Corrêa da Silva, 29,5; Ubirajara Amaral Teixeira, 29,4; Marcio Paulo de Ataide Costa, 28,9; Luiz Fernando Gomes Leite de Carvalho, 28,9; José Ricardo de Oliveira Tomé, 28,8; Paulo Cordeiro da Fonseca, 28,6; Hermes Flávio de Almeida Briggs de Albuquerque, 28,6; Heralde Monteiro de Barros, 28,3; Eloi de Andrade Carvalho, 28,2; Aluisio Teixeira, 28,2; Paulo Henrique Vieira Ferraz de Andrade, 28,1; Renato Bicca de Alencastro, 27,9; Rubens Hecker Elangelho, 27,9; José Luiz Prado de Moraes Carneiro, 27,2; Francisco Hilder de Paiva Moreira, 27,1; Ney Roberto Ottoni de Brito, 27,1; Eduardo Vilanova Corrêa, 27,0; Mário Jorge Menezes de Andrade, 26,9; Carlos Roberto Duque Estrada de Castro, 26,9; Carlos Eugênio Farinha Canarim, 26,8; Amylton Costa Xavier, 26,5 Paulo Roberto Martins Miranda, 26,4; Ismael Leite Xavier Júnior, 26,4; Alexandre Carneiro Wendling, 26,3; Sydney Barbosa Favre, 26,1; Luis Carlos de Andrade Bodstein, 26,1; Geraldo Oliveira de Almeida, 26,1; Marcelo Mesquita de Siqueira, 25,9; Aristides Carlos Viot Pinheiro, 25,7; José Bernardo Lopes Alves, 25,7; Sidney Grova de Souza, 25,6 Edison Hypolito da Silva Júnior, 25,6; Mário Carlos da Fonseca Rodrigues, 25,5; Roberto Teixeira de Araújo, 25,5; Léslie Antônio Alcoforado, 25,5; Paulo Augusto Silva Veloso, 25,4; Milton Marinho da Silva, 25,3; José Wagner Giudice Ribeiro, 25,2; Sérgio Lauriodó de Sant'Ana, 25,2; Luiz Gulart Monteiro de Souza, 25,1; Luiz Fernando Menezes Neiva, 24,9, Luiz Carlos Bins de Vasconcellos, 24,9; Eurico de Andrade Neves Neto, 24,8; Edson de Figueiredo, 24,8; Jocelei dos Santos Magalhães, 24,7; Luiz Castelo Branco França, 24,5; Rogério Pereira Nunes, 24,4; Nelson Luiz Neiva Pereira de Souza, 24,4; Carlos Alberto Jacques, 24,4; Ivan Martins Bastos, 24,4, Odorico Roberto Travassos da Costa, 24,1; Frederico Otávio Carneiro Santos, 23,8; Arthur Adolpho Pessotani Wangle, 23,8; Renato Cesar Mendes Lobo, 23,7; José Alfredo dos Santos, 23,6; Amauri Berezowski, 23,5; Pedro Vitor de Carvalho, 23,5; Frederico José Carvalhal Eeyer, 23,5; Waltencir Gonçalves de Lima, 23,4; Licinio Corrêa Dias Filho, 23,4; Gilberto Hauer Vieira, 23,0; Luiz Sebastião Fabregas Suriguê, 22,9; Paulo Antônio Ubach Monteiro, 22,9; Paulo Roberto da Mota Neri, 22,7; Augusto Cezat Gonçalves Cordeiro, 22,7; João Jatobá Wandelli, 22,7; Jader Luiz Ferreira, 22,5; Jorge Pedreira de Cerqueira, 22,5; Looan Moreira Sailes, 22,4; Carlos Augusto Morado Diniz, 22,3; Luiz de Siqueira Freire, 22,0; Paulo Fernando Bins de Vasconcellos, 22,0; Terencio Pôrto Neto, 21,8; Ubiraci Bragança Bevilaqua, 21,7; Fernando Delovti Machado 21,3; Eraldo Fêrreira Mota, 21,2; Huascar Nogueira Espiúca, 21,0; Haroldo de Souza Ferreira, 20,9; Lucilio Luciano de Oliveira, 20,9; Francisco de Assis Silva Barreto, 20,8; Raul de Azevedo Filho, 20,7; Vicente de Paulo e Silva Filho, 20,3; Fernando Ricardo Romeu Santos Mangia, 20,3; Ivan do Castro Alves Marinho, 20,2; Luiz Antônio Mattoso Neves, 20,2; Rubens da Silva Ortiz, 20,0; Tercio Sequeira de Moraes, 19,9; Estanislau Pamplona Vieira Peixoto, 19,9.

Contribuinetes integrais

Napoleão Bonaparte Gomes, 34,2; Ronaldo Ferreira de Carvalho, 33,6; Roberto Mariano da Silva, 33,0; Paulo Pinto Dias Filho, 32,8; Adhemar Guimarães de Figueiredo, 32,7; Roberto Marcos da Costa Britto, 32,3; Jorge Feitosa, 32,2; Jorge Alonso Ferraço, 32,1; Seldon Parkes, 32,1; Paulo Guilherme Monteiro Lobato Ribeiro, 31,9; Luiz Carlos Ferreira Neves, 31,9; Sérgio Fernandes Villaça, 31,9; Miguel Gomes da Rocha Júnior, 31,6; Benedito da Silva Polck, 31,4; mais (2) Sérgio Luiz Gaio, 31,3; Artur Francisco Hosannah Cordeiro, 31,1; Nélio Leal de Azevedo, 31,1; Sérgio Mauro de Moraes Rego Costa, 31,0; José Antônio Salamoni, 31,0; Hertz Hypólito do Nascimento, 30,8; Amauri Maggio, 30,7; Oscar Farinha Neto, 30,5; Elio Luiz Carvalho Leme Teixeira Pinto, 30,5; Sergio Marinho Saraiva, 30,5; José Francisco Bufara de Medeiros 30,5; José Quelhas Paixão, 30,5; Paulo Eduardo Alonso Tanes, 30,5; Jorge Pina Barbosa, 30,4; Sérgio Guerreiro Britto, 30,4; Newton Luiz Sother Pequeno Vaz, 30,3; Luiz Carlos Lobo de Oliveira Figueiredo, 30,2; Jairo Della Libera do Nascimento, 301; João Carlos Ferreira de Gama, 30,1; Wilson Jorge Montalvão, 29,9; José Ernesto de Souza Vieites, 29,6; Carlos Alberto de Souza Aguiar, 29,5; Paulo Ricardo Perez Cuadrat, 29,5; Luiz Carlos Neves de Andrade e Almeida Monjardim, 29,4; Mauro Testa Campos, 29,2; Douglas Roberto Roberti, 29,2; José Mauro Leite de Oliveira, 29,1; Américo Nunes, 28,9; Paulo Alcântara Gomes, 28,9; Luiz Carlos Lima de Siqueira; 28,8; Lisaildo Coutinho do Nascimento, 28,8; Luiz Edmundo Alves Moreto, 28,8; Paulo Cesar de Castro, 28,8; Fabiano Luiz Canosa Rodriguez, 28,7; Osvaldo Iório Filho, 28,6; Antônio Flávio Barbosa Moreira, 28,6; Euclydes Corrêa de Souza Filho, 28,5; Sérgio Luiz da Silva Xavier, 28,4; José Augusto Assumpção Brito, 28,3; Aloisio Augusto' de Mesquita, 28,3; Douglas Carrara, 28,3; Reinaldo Loureiro Rocha, 28,3; Júlio Cesar Souza Balthareio, 28,2; Luiz Antônio Salgado Neto, 28,2; Eduardo Ribeiro Frug, 28,2; Carlos Alberto Gonçalves Laplace, 28,2; Fernando Monteiro da Cunha, 28,1; mais (2) 124a Alberto Chagas Barreto, 31,3, (Vide observação fls. 14); José Magalhães de Souza 28,1; Alfredo Rodrigues, 28,0; Paulo Roberto Louzada 28,0; Ivo Sarmento Carrara, 27,9; Nilson de Almeida, 27,6; José Guilherme Peixoto Barbosa, 27,8; Roberval de Souza Figueiredo, 27,8; Luiz Carlos Jesus de Freitas, 27,8; Gerson de Andrade Novaes, 27,7; Pedro Paulo Vieira Machado, 27,7; Jorge Luiz Barreto Antunes, 27,7; Nobuo Yamagata, 27,7; Sérgio Cardoso Fraga (cand. 54), 27,7; Júlio Soares de Moura Neto (cand. 54), 27,7; Paulo Roberto de Oliveira Costa 27,6; Vicente Barroso, 27,6; Remo Romulo Ribeiro Severo, 27,6; José Macário Sobrinho — (cand. 54), 27,6; Luiz Otávio de Figueiredo Façanha, 27,5; Paulo Cesar Bittencourt Leão, 27,5; Antônio José Pereira de Oliveira, 27,5; José Teixeira de Sant'Anna Filho, 27,5; Paulo Arthur Moret Corrêa (cand. 54), 27,5; Roberto Diniz Seabra — (cand. 54), 27,5; Ernesto Magalhães de Abreu (cand. 54), 27,5; Carlos Asmar (cand. 54), 27,5; José Mauricio Pires Condeixa (cand. 54), 27,5; Arlindo Adriano Gonçalves (cand. 54), 27,5; Lucas Alves Cardoso da Silva (cand. 54), 27,5; Hugo Dantas Pereira, 27,4; Jacob Hadid (cand. 54), 27,4; Darian Reis Syrio (cand. 54), 27,4; Osório Pereira Filho (cand. 54), 27,4, Carlos Alberto de Carvalho, 27,3; José Lahud Filho (cand. 54), 27,3; Laumer Brown Septiminio, 27,2; Nelson Zagaglia, 27,2; Fernando Antônio Calazans de Moraes, 27,2; Gilberto Roque Carneiro (cand. 54), 27,2 Jaime Alberto Castro Purga (cand. 54) 27,2; Oswaldo Mulé Filho, 27,1; Fernando Ferreira Marques, 27,1; Luiz Antônio Seize Sartore, 27,1; Leonardo de Andrade (cand. 54), 27,1; Evaldo Ferreira Pacheco (cand. 54); 27,1; Ricardo Augusto do Amaral Menezes, 27,0; Fernando Antônio Barbosa, 27,0; Carlos Luiz Affonso (cand. 54); 27,0; Oscar de Souza Fontes Nunes (cand. 54), 27,0; Aldo Carlos de Moura Gonçalves (cand. 54), 27,0; Carlos Alberto Carneiro Garcia (cand. 54), 27,0; Carlos Roberto Cristalle, 26,9; Gilberto Telles (cand 54), 26,9; Luiz Mauricio Rodrigues Guia (cand. 54), 26,9; Márcio Aguiar Soares 26,8; Ivan Borba Cherém, 26,8; Sérgio Guedes da Costa, 26,8; Wellington Braga Ramos de Azevedo (cand. 54), 26,8; Oldemar Torres Guimarães (cand. 54), 26,8; Mário Reis de Farias — (Cand. 54), 26,8; Ernani Luiz Franco Filho (Cand. 54), 26,8; Roberto Soares Bigio (cand. 54;, — 26,8; Célio San'tanna Delary, 26,7; Marcos Antonio Pina Barbosa, 26,7; Celso Marcos Vieira de Souza, ?cand 54), 26,7; Alberto Teixeira Lobo, (cand 54), 26,7; Luiz Carlos Ferreira da Silva (cand 54), 26,7; Antonio Carlos Gomes Cruz (cand 54), 26,7; Walter Estelita dos Santos (card 54), 26,7; Luiz Carlos de Oliveira (cand 54), 26,7; Odalio Amorim Filho, 26,7; Carlos Alfredo Silva de Queiroz, 26,7; Francisco Conde Rodrigues (cand 54), 54), 26,7; Odalio Amorim Filho, 26,6; Carlos Alfredo Silva de Queiroz, 26,60; Francisco Conde Rodrigues (cand 54), 26,6; Orivaldo Vansato Ramos (cand 54), 26,6; Sergio Buss Fernandes, (cand 54), 26,6; João Alberto Hufragel Barbosa (cand 54), 26,6; Epitácio Maracajá Baptista (cand 54), 26,6; Hugo Gonçalves Gomes Filho, 26,5; Pedro David Fernandes de Sousa Filho, 26,5; Edgard Cabral, 26,5; Rubem Buchholz Ferreira, 26,5; Ronald Lins de Avilez Fonseca, 26,5; Geraldo Neves de Oliveira, 26,5; Nelson Mraiano da Fonseca, 26,5; Rousseau Leão Castello Filho (cand 54), 26,5; Atila Corrêa Pires (cand 54), 26,5; Gilberto Pereira Cravo (cand 54), 26,5; Celso da Cruz Bubeneck, (cand 54), 26,5; Sylvio Arthur Bastos Ribeiro (cand 54), 26,5; Raymundo Bastos Ribeiro (cand 54), 26,5; Milton Portela do Sacramento (cand 54), 26,5; Jayme Garcia dos Santos (cand 54), 26,5; Carlos Alberto de Castro e Abreu, 26,4; José Augusto Corrêa Rangel, 26,4; Ayrton Militão de Albuquerque, 26,4; Francisco Ricardo Favilla, 26,4; Luiz Fernando Taborda Garcia, 26,4; Luiz Gomes de Oliveira, 26,4; Franz Ernst de Menezes Ebert, 26,4; Ely de Souza Reis (cand 54), 26,4; Marcus Heitor de Camargo Vieira (cand 54), 26,4; Antonio Augusto Borges (cand 54), 26,4; Isidoro Zeitume (cand 54), 26,4; Paulo Fernando Leite de Albuquerque Maranhão (cand 54), 26,4; Nelson de Seixas Gadêlha Filho, 26,3; Osmar Bandeira Lopes Júnior, 26,3; Milton Elizeu Kohn, 26,3; Antonio José Dourado Teixeira, 26,3; Ricardo Salgado Zenha, 26,3; José Marques (cand 54), 26,3; Paulo César Pinheiro Meirelles, (cand 54), 26,3; Mauro Pedro da Cunha (cand 54), 26,3; Eduardo Carlos Borges Rodrigues, 26,2; Aristides de Magalhães (cand 54), 26,2; João José Carrijo Giglio (cand 54), 26,2; Luiz Carlos de Almeida Tempone (card 54), 26,2; José Fabiano de Araújo ?cand 54), 26,2; Carlos Amauri Monteiro da Silva (cand 54), 26,2; Adolpho Wanderley da Fonseca Anciães, 26,1; Silvério Minervino Ortiz Júnior, 26,1; Nelson de Souza Bastos, 26,1; Nelmar Victor de Oliveira, 26,1; Carlos Alberto de Figueiredo e Silva, 26,1; Jaime da Silva Sampaio, 26,1; Luiz Alberto Barreto Leite Sanz, 26,1; Pedro Paulo de Magalhães Oliveira (cand 54), 26,1; Francisco Baker Méio Filho (cand 54), 26,1; Carlos Antaki (cand 54), 26,1; José Antonio Barboza de Rezende (cand 54), 26,1; Leonardo Herminio Egel (card 54), 26,1; Abrahão José Zacob (cand 54), 26,1; José Jorge Teixeira, 26,0; Ney Fragoso Alves da Silva (cand 54), 26,0; Clodoaldo Martins Rohen Filho (cand 54), 26,0; Elydio Rodrigues da Costa (cand 54), 26,0; Altamir Octávio Pereira Lopes, (cand 54), 26,0; Dilson Sampaio da Fonseca, 25,9; Amauri Ribeiro Destri, 25,9; Paulo Pinho Luz, 25,9; Valter Portes da Rocha, 25,9; Acir Furtado da Silva, 25,9; Fernando Paulo da Rocha Cabral, 25,9; Rodolfo Martins da Mota Lima (cand 54), 25,9; Antônio Roberto de Faria Pereira (cand 54), 25,9; José Brafman (cand 54), 25,9; José Malhães da Silva, 25,8; Alfredo Cruz Junior, 25,8; Antônio Hugo Moura Vernaer (cand 54), 25,8; Fábio Carlos de Souza, 25,7; Antônio Lauro de Oliveira Góes, 25,7; Alexandre Guilherme Farah, 25,7; Nelson Ferreira de Araujo (cand 54), 25,7; Sidney Mandarino (cand 54), 25,7; Gilson de Lacerda Pinheiro (cand 54), 25,6; Paulo Arthur Moret Corrêa, 25,5; Cláudio Manoel de Castro Lobo, 25,5; Carlos Beltrão Heler (cand 54), 25,5; Paulo Sérgio Oliveira da Rocha (cand 54), 25,5; Manoel Augusto Dias (cand 54), 25,5; Ivan José de Araujo (cand 54), 25,5; Othon Guilherme Pinto Bravo (cand 54), 25,5; Antônio Carlos Louzada (cand 54), 25,5; Antônio Carlos de Souza Lobato, 25,4; Cleber da Motta Valle, 25,4; Ubiratã Arraes Monteiro, 25,4; Antônio Henrique Ferreira Costa, 25,4; Ricardo Ancêde Gribel, 25,4; Valentim Fernandes ?cand 54), 25,4; Gentil Brilhante da Costa Paes Leme (cand 54), 25,4; Reginaldo Lessa, 25,3; José Mynssen de Moraes (cand 54), 25,3; Luiz Gastão da CosataLmarão (cand 54), 25,3; José Emilio Passos Carvalho Quintas (cand 54), 25,3; Joaquim Luiz da Rocha Ribeiro (cand 54), 25,3; Luiz Alberto Marins Nascimento, 25,2; Paulo Eduardo Dias Costa Drummond, 25,2; Carlos Alberto do Valle Coutinho, 25,2; Paulo Sérgio Vargas Werneck (cand 54), 25,2; Sylvio Augusto Pereira Cogele ?cand 54), 25,2; Aloisio Ribeiro da Costa ?cand 54), 25,2; Marcus Antonio Gonsales Lhamas (cand 54), 25,2; José Ernesto Turqueto Fernandes (cand 54), 25,2; Murilo Alves Nunes, 25,1; Cesar Luiz Martins Fagundes (cand 54), 25,1; Julio Cesar Lima de Assis ?cand 54), 25,1; Luiz Carlos de Silveira Miranda ?cand 54), 25,1; Paulo Sérgio de Cunha Leste (cand 54), 25,1; Sérgio de Barros Cunha Pedrosa, 25,0; Marcos Mendonça de Oliveira, 25,0; Marcello Pedrosa Hardman de Castro, 25,0; Roberto Euler, 25,0; Paulo Cesar Chagas Lessa (cand 54), 25,0; Sebastião Henriques Chaves (cand 54), 25,0; Paulo José da Cruz e Silva (cand 54), 25,0; Jairo Victor Machado, 24,9; Acteon Freire de Araújo, 24,9; João Carlos Alves Ferreira, 24,9; José Paulo Dias Caldeira, 24,9; Sérgio Mauricio Marques, 24,9; Aristides de Oliveira Filho, 24,9; Ivo da Rocha Pita, 24,9; Rubem Sergio da Silveira Lucas (cand 54), 24,9; Carlos Alberto Martins de Souza (cand 54), 24,9; Sérgio Augusto Cibreiros de Souza (cand 54), 24,9; Paulo Roberto Ladeira Mendes (cand 54), 24,9; Raul de Andrade, 24,8; Wellington Luiz Deslandes, 24,8; Gastão de Souza Costa Lombas, 24,8; Carlos Eduardo Miranda de Almeida Amado, 24,8; Atila Luiz Oinho de Almeida (cand 54), 24,8; Antonio Carlos Ramos Guide (card 54), 24,8; Paulo Roberto Rodrigues Aguia (cand 54), 24,8; Paulo Fernandes Pacheco (cand 54), 24,8; Manoel Julio Stuck Rebello da Silva, 24,7; Murilo Botafogo (cand 54), 24,7; João Carlos Pereira do Lago Neto ?cand 54), 24,7; Isaac João de Vasconcellos (cand 54), 24,7; Isnard de Freitas de Souza (cand 54), 24,7; Luiz Carlos de Pinho Fóes (cand 54), 24,7; Fernando Antonio Oliveira de Rezende (card 54), 24,7; Marcus Alberto Pereira Monteiro (cand 54), 24,7; Carlos Alberto Reis Queiroz (cand 54), 24,7; Luiz Armando de Medeiros Frias, 24,6; Ivan Lourenço Gomes, 24,6; Jackson Guedes, 24,6; Bruno Artur Ribeiro Moura, 24,6; Antonio Carlos Teixeira de Carvalho, 24,6; Marcio Viana Machado, 24,6; Mario Luiz Pereira, 24,6; Antonio Claret de Mota (cand 54), 24,6; Paulo Cezar Soares (cand 54), 24,6; Laercio Ferreira dos Santos (cand 54), 24,6; Gil Dias Moreira (cand 54), 24,6; Nelson Pereira da Costa (cand 54), 24,6; Cezar de Almeida Barbosa (cand 54), 24,6; Fernando Luiz Lambert Bonrseau, 24,5; Edison Norman Rocha Fiuza, 24,5; Luiz Frederico de Barros Teixeira, 24,5; David Blak, 24,5; Fernando Augusto de Almeida e Silva, 24,5; Jorge Alevato (cand 54), 24,5; Amauri Carneiro Lima (cand 54), 24,5; José Mathiel Silva (cand 54), 24,5; José Alberto Bezerra (cand 54), 24,5; Darque de Araujo França, 24,4; José Carlos Borromeu Schittine, 24,4; Ricardo Jorge Gouvêa de Barros, 24,4; Armando de Oliveira Lameira, 24,4; Carlos Alberto Camillo, 24,4; Carlos Alfredo Rocha Ratton, 24,4; Marcos Coimbra, 24,4; Paulo Antonio de Souza (cand 54), 24,4; Ney José Ferreira (cand 54), 24,4; Evandro de Oliveira Machado (cand 54), 24,4; Silvio Guabyba de Almeida (cand 54), 24,4; Edson da Costa Lacerda ?cand 54), 24,4; Sidney Amorim de Matos ?cand 54), 24,4; Sergio Vieira Tornel (cand 54), 24,4; Daltro Manoel de Oliveira (cand 54), 24,4; Carlos Artur Coelho Ribeiro, 24,3; Jari Nobrega Cardoso, 24,3; João Elias de Araújo Neto, 24,3; Sérgio Eiras Figueiredo, 24,3; Edmundo Antônio Soares, 24,3; Adelino de Sousa Filho (cand, 54), 24,3; José Meyer Nigri (cand. 54), 24,3; Oswaldo de Castro Silveira Filho (cand. 54), 24,3; Alexandre de Almeida, 24,2; Riberto Fabião Gomes, 24,2; Jorge Dordon Pereira, 24,2; Pelino Bastos de Olipeira Filho, 24,2; Antônio Freire de Faria, 24,2; Antônio Carlos Cardoso de Oliveira, 24,2; Marco Antônio Damasceno Vieira, 24,2; José Carlos Santos Cerqueira (cand. 54), 24,2; Célio Murilo Meneses da Costa (cand. 54), 24,2; Fernando José Coutinho Mendonca (cand. 54), 24,2; Francisco Almeida Brito (cand. 54), 24,2; Deolindo José Costa Teixeira ?cand. 54), 24,2; Luiz Carlos Lona de Mello, 24,1; Renato Weber Barroso, 24,1; Stênio de Assis Teixeira Gandar, 24,1; Paulo Cesar da Silva (cand. 54); 24,1; Ary Alves da Costa Júnior (cand. 54), 24,1; Luiz Oliveira de Barros (cand. 54), 24,1; Carlos Alberto Pereira Mourele (cand. 54), 24,1; Luiz Carlos de Moura (cand. 54), 24,1; Roberto Carrilho Padula (cand. 54), 24,1; Paulo Roberto Lemos Fernandes, 24,0; Reinaldo Granato, 24,0; Leonel Lima Martins Bahiense, 24,0; Alexandre Pereira de Souza Netto, 24,0; Otávio Sérgio Costa (cand. 54), 24,0; Ronaldo Laguardia Martins (cand. 54), 24,0; Nelson Charret Corrêa (cand. 54), 24,0; Roberto Cruz (cand. 54), 24,0; José Marcus Rodrigues Pereira Bastos (cand. 54), 24,00; Paulo Cesar Barreiro de Araújo (cand. 54), 23,9; Mauro Girardi Viduani (cand. 54), 23,9; Carlos Alberto Gonnalves da Silva (cand. 54), 23,9; João Varella Rodrigues, 23,8; Carlos Dutra de Almeida, 23,8; Edson Corrêa Afonso, 23,8; Marco Antônio Muniz Lima, 23,8; Victor Gimeno Magliari, 23,8; Marcio Machado Rabello, 23,8; Alberto Gomes (cand. 54), 23,8; Marco Aurélio dos Santos Fróes (cand. 54), 23,8; Cândido Goja Filho (cand 54), 23,8; Paulo Dias Cândido (cand. 54), 23,8; Roberto Ferreira dos Santos, 23,7; George Lindolpho Fernandes, 23,7; Gerson Paulo Caldeira de Souza, 23,7; Osvaldo Chateaubriand Neto, 23,7; Ramiro Alves Brauro de Almeida (cand. 54), 23,7; Luiz Fernando Tapajós de Figueiredo, 23,6; Gilson Bazzarello, 23,6; Luiz Henrique Moura Barreto, 23,6; Carlos Eduardo de Almeida Amado (cand.

(Continua na 4.ª pág. do 2.º caderno)

Admissão aos estabelecimentos municipais de ensino médio

Datas marcadas para os exames

As provas escritas de Matemática, Geografia e História do Brasil do exame de admissão à primeira série do curso ginasial nos estabelecimentos de ensino secundário subordinados ao Departamento de Educação Técnico Profissional serão realizadas, a primeira, às 9 horas do dia 24 do corrente (sexta-feira), e as outras às 9 horas do dia 25 do corrente (sábado), nos ginásios municipais Bento Ribeiro, à rua Paraguai, 112, no Méier; Professor Clóvis Monteiro, à avenida Democráticos, 271, em Bonsucesso; Professor F.A. Raja Gabaglia, à rua Vitor Alves, s/n.º, em Campo Grande; João Alfredo, à Avenida 28 de Setembro, 109 — V. Isabel; Visconde de Cairu, à rua Frei Fabiano s/n.º Méier; e nos colégios municipais Professor Daltro Santos, à rua Coronel Tamarindo, s/n.º, em Bangu; Barão do Rio Branco, Palmeira — Santa Cruz; Prefeito Mendes de Moraes à rua Pio Dutra, s/n.º, na Ilha do Governador; Paulo de Frontin, à rua Barão de Ubá, 399, na Praça da Bandeira. Os Candidatos deverão comparecer ao estabelecimento onde se inscreveram meia hora antes da realização da prova munidos de caneta tinteiro ou lápis-tinta.

Ensino secundário em 1955

Funcionaram em todo o país no ano letivo de 1955 2.589 unidades escolares, compreendendo 1850 do curso ginasial, 539 do curso científico e 200 do curso clássico.

A matrícula ascendeu a 573.764 alunos, sendo o equilíbrio de matrícula por sexo quase perfeito. O corpo docente registado foi de 39.071 dos quais 23.134 professôres e 15.973 professôras. Os Os Estados de maior rêde escolar foram: São Paulo com 460 unidades e Minas Gerais com 308. A maior sede municipal de ensino secundário foi a do Distrito Federal, com 169 estabelecimentos, segundo dados fornecidos pelo Serviço de Estatística da Educação ao Anuário do I.B.G.E. para 1955.

ITALIA
SOCIETÀ DI NAVIGAZIONE

PROXIMAS SAIDAS

"CONTE GRANDE"

Sairá em 10 de Março, às 16 horas, para:
RECIFE, DAKAR, LISBOA, BARCELONA, NAPOLES, CANNES e GÊNOVA

"GIULIO CESARE"

Sairá em 24 de Março, ao meio dia, para:
BARCELONA, CANNES e GÊNOVA

OUTRAS SAIDAS

PARA O SUL:		PARA O NORTE
29 Fevereiro	"CONTE GRANDE"	10 Março (*)
14 Março	"GIULIO CESARE"	24 Março
7 Abril	"AUGUSTUS"	17 Abril
21 Abril	"CONTE GRANDE"	30 Abril (*)
23 Abril	"GIULIO CESARE"	3 Maio
16 Maio	"AUGUSTUS"	26 Maio
1 Junho	"GIULIO CESARE"	10 Junho
8 Junho	"CONTE GRANDE"	17 Junho (*)
24 Junho	"AUGUSTUS"	4 Julho
11 Julho	"GIULIO CESARE"	21 Julho
25 Julho	"CONTE GRANDE"	4 Agôsto

(*) Com escala em LISBOA

AGENTES GERAIS PARA O BRASIL
"ITALMAR"
S. A. Brasileira de Emprêsas Marítimas
AV. RIO BRANCO N. 52 — TEL.: 43-8860

67313

Escritores e Livros

10 MAIORES ROMANCES

DESEJANDO organizar uma pequena biblioteca de ficção, um leitor do sul de Minas pede ao colunista que o auxilie, indicando as 10 obras fundamentais no gênero. Em 1948, o suplemento literário do "Correio" promoveu um inquérito subordinado à pergunta:

— Quais os 10 maiores romances do mundo?

Entre muitos outros escritores que prestaram seu depoimento, recordamos Alvaro Lins, Aníbal Machado, Ciro dos Anjos, Manuel Bandeira, José Lins do Rego, Eugênio Gomes, Augusto Frederico Schmidt. O resultado foi o seguinte:

1 — "Guerra e Paz", de Tolstoi
2 — "Dom Quixote", de Cervantes
3 — "A la Recherche du Temps Perdu", de Proust
4 — "O Vermelho e o Negro", de Stendhal
5 — "Judas, o Obscuro", de Thomas Hardy
6 — "Tom Jones", de Fielding
7 — "Crime e Castigo", de Dostoievsky
8 — "Os Irmãos Karamazof", de Dostoievsky
9 — "A Cartuxa de Parma", de Stendhal
10 — Empatados: "Madame Bovary" e "Educação Sentimental", de Flaubert.

Algumas conclusões do inquérito: "Guerra e Paz" foi o único romance que mereceu votos de todos os escritores; "A la Recherche du Temps Perdu" foi a única obra escrita neste século.

A título de informação: todos os romances acima mencionados já foram traduzidos em português.

NO JARDIM DE ACADEMUS

◆ Estive folheando o volume "A Academia de Letras na Intimidade", de Francisco Galvão. São entrevistas que procuram auscultar os ocupantes da Casa de Machado de Assis no "seu trato amável e contínuo, nas suas diretrizes e tendência."

Algumas perguntas e respostas:

— Que pensa da Academia?

Afonso E. Taunay:

— O que todo o mundo pensa, isto é, que ela reúne a elite do pensamento do país.

— Qual o livro mais forte das correntes modernas?

Gustavo Barroso:

— Não lhe posso dizer, porque tenho lido pouco sôbre o assunto.

— É contra a entrada da mulher na Academia?

Olegario Marianno:

— Não. Acredito que ela venha a ser "um lírio ornamental no Jardim de Academus".

— A poesia brasileira está estacionária?

A. Austregésilo:

— Como a de todo o mundo, está em decadência franca.

— Que pensa da Academia?

Gregório da Fonseca:

— A Academia tem sido injuriada pelos que mais desejam penetrar o seu recinto...

"BALLET" POLICIAL

◆ Roland Petit criou o primeiro "ballet" policial do mundo: "La Chambre". Georges Simenon (o famoso autor de histórias policiais) encarregou-se de escrever o libreto, o que fêz (como de costume) à máquina, em seis horas apenas. Quando viu o primeiro ensaio dançado por Veronika Miaker e Buzz Miller (dois jóvens bailarinos tchecos), disse:

"— Já fui adaptado ao cinema, ao rádio e à televisão. Entretanto, nunca vi a "minha" atmosfera tão bem captada como nesse "ballet". Sinto-me ultrapassado como escritor de novelas policiais."

FRASE

◆ O poeta Ascenso ("Trabalhar? Pernas pro ar que ninguém é de ferro") Ferreira passou vinte e tantos dias em São Paulo.

— Não gosto mais de São Paulo, porque quando estou lá não saio dos cemitérios.

— ?

— É que todos os meus grandes amigos paulistas já morreram...

EDMUNDO NO S.N.T.

◆ Edmundo Moniz já está organizando planos que serão executados pelo Serviço Nacional de Teatro. Há menos de uma semana de sua posse no cargo de diretor daquele serviço, o autor de "Branca de Neve" começou a trabalhar com vontade e, ontem, numa roda de amigos, anunciava que o S.N.T. irá comemorar com tôdas as honras o centenário de Ibsen, que transcorrerá êste ano.

JOSÉ CONDÉ

ITINERÁRIO DAS ARTES PLÁSTICAS

JAYME MAURÍCIO

CASTELLO

Eis Castello Branco, com sua blusa de trabalho quando da I Feira de Decoradores, ao lado da árvore de Natal brasileira, que lançou em intenção de renovar nossa decoração natalina. Castello era um apaixonado do aproveitamento de motivos nacionais na decoração.

Morreu moço, após uma vida agitada, surpreendente e até certo ponto irresponsável. Dentro dêsse cotidiano de altos e baixos, sem planejamento, entregue aos azares de um destino, chega a admirar que tenha conseguido realizar o que realizou. Não é à-toa que quando da inauguração de sua exposição na Galeria Nagasawa — dias após a ida para uma casa de saúde, já beirando a morte — muita gente haja quedado boquiaberta ante a mostra de trabalhos tão variados e de tão boa qualidade decorativa. E' que para a maioria parecia difícil descobrir onde numa vida atribulada e dispersiva Sansão Castello Branco fôra buscar tempo para criar o material exposto, de tanto interêsse e seriedade.

Talvez o que tenha perturbado Castello fôsse justamente sua capacidade de se apaixonar simultâneamente pelo ballet, pela ilustração, pela decoração, pelo desenho e, mais que tudo, pela própria vida, numa divisão de seu tempo, sua energia, sua emoção e sua arte que forçosamente o teriam de prejudicar. Mas apesar dessa entrega simultânea, generosa e desprendida, se analisarmos ràpidamente aquilo que nos deixa após uma vida cortada tão precocemente, encontraremos mais do que a princípio seria lícito esperar. Aí está o Ballet da Juventude — aí está o muito que lhe deve tôda a UNE por anos de trabalho desinteressado — aí está seu esfôrço renovador na decoração, seu trabalho como ilustrador e pesquisador de novas soluções para o desenho aplicado à propaganda.

E esta sua devoção ao metier, que uma aparente leviandade na vida artística se encarregava de disfarçar, mais se patenteia no desenlace da cruel enfermidade que o vitimou. Poucas horas antes de falecer, sentindo que o seu fim já se aproximava, Castello Branco recusou qualquer medicamentação que aliviasse as dores atrozes que o perseguiam, fazendo um só pedido aos que o assistiam: que o vestissem com a blusa larga e verde com que costumava trabalhar, que lhe deixassem os pés descalços e que o deixassem gozar seus derradeiros instantes de vida vestido naquela bizarra indumentária com que vencera seus melhores momentos de criação.

E foi assim que no sábado morreu Sansão Castello Branco, um plauliense que tornou-se o mais cosmopolita dos cosmopolitas, e que apesar de sua rudeza, irreverência e inconseqüência, era um artista e como tal fêz questão de morrer. Entre a grande viagem com que o Estado lhe premiara e a outra, longa e definitiva, seria de esperar que o surpreendente Castello mais uma vez nos surpreendesse, preferindo a última.

RÁDIO & TV

NOMES & NOTÍCIAS

◆ Os "Levertimentos" são audições bastante engraçadas, embora retransmitidas com demasiada insistência. Às vêzes, o mesmo programa, vai para o ar três vêzes na semana, repetindo anedotas e diálogos que na terceira vez já cansam o ouvinte. Domingo, para maior azar, a gravação irradiada pela A-9 estava defeituosa e era difícil pescar alguma coisa.

◆ O programa, "Diplomacia e Relações Internacionais", de Emanuel Stumpf, completa o seu sexto mês de apresentação pela TV-Rio.

◆ Berliet Júnior vai novamente dirigir o cursó de Rádio-Teatro promovido pelo Sindicato dos Empregados no Comércio. As inscrições já se acham abertas na secretaria da entidade.

◆ A famosa orquestra sinfônica da BBC, dirigida por sir Thomas Beecham, acaba de ser despedida em massa por ter pactuado com a greve dos músicos inglêses. Uma baixa lamentável.

◆ Floriano Faissal fêz anos ontem. Dedicado diretor do rádio-teatro da E-8, o porta-estandarte da clã dos Faissal foi o radio-ator que mais horas atuou diante do microfone da emissora da Praça Mauá, em 55. Ao Floriano, nossos parabéns.

◆ E ninguém viu o Flamengo baixar o topete diante do América pelo vídeo. Os viciados no futebol dominical terão mesmo de se conformar com as corridas de cavalo.

◆ A E-3 lançará hoje o programa "Em Nome do Povo", às 21,35 horas, com o concurso de Rubens Amaral, Raul Brunini e Alves Pinheiro, êste último um dos bambas da reportagens carioca.

◆ Os apostadores estão tendo grande lucro com as barbadas de José Alvaro no "Panorama Turfista", irradiado diretamente do prado, aos sábados e domingos, pela B-7, às 9,05 minutos. Barnabé multiplicou seus trocados jogando em Quimbar e Princesse.

DOS PROGRAMAS DE HOJE

Ministério da Educação: 18,00 — Valsas; 18,30 — Rádio jornal — (3.ª edição); 18,35 — Música para o jantar; 19,00 — Resenha cafeeira; 19,03 — Música para o jantar; 19,30 — A voz do Brasil; 20,00 — Aventuras no mundo do disco; 20,30 — Ao redor do mundo; 20,55 — Rádio jornal — (4.ª edição); 21,00 — Poesia viva; 21,30 — Interlúdio; 22,00 — Conversando com os pais; 23,00 — Música, apenas música; 23,55 — Aconteceu hoje; 24,00 — Encerramento.

Roquete Pinto: 17,00 — Suplemento musical; 17,30 — Canções de todo o mundo; 18,00 — Ave Maria; 18,05 — Boletim cultural da PRD-5; 18,15 — Gravações selecionadas; 18,30 — Cancioneiros do México; 18,45 — Esportes; 19,00 — Parada de melodias; 19,30 — A voz do Brasil; 20,00 — Retransmissão do noticiário da BBC; 20,05 — Cenários para música; 20,30 — Rádio reportagem; 20,45 — Atividades da Prefeitura; 21,00 — Comédia musical; 21,30 — História das cidades brasileiras; 22,00 — Concêrto antigo; 22,30 — Ballet; 23,00 — Obras primas da música universal; 24,00 — Encerramento.

Globo: 18,00 — Ave Maria; 18,05 — Suplemento musical; 18,30 — Plantão esportivo; 18,35 — Rádio reportagens; 18,55 — Bôlsa de mercadorias; 19,00 — Jornal; 19,05 — Esportes no ar; 19,25 — Panorama turfista; 19,30 — Voz do Brasil; 20,00 — Boletim do A.B.C.; 20,10 — Fôlhas soltas; 20,15 — Suplemento musical; 20,30 — O tempo marcha; 20,35 — Retalhos de serenata; 21,00 — Canção da noite; 21,05 — Rádio reportagens; 21,25 — Panorama do mundo; 21,35 — Em nome do povo; 22,00 — Jornal; 22,05 — Parlamento em ação; 23,00 — Plantão esportivo; 23,05 — Reportagens; 23,30 — Música para dois; 23,45 — Jornal; 24,00 — Encerramento.

Vera Cruz: 17,00 — Seu lar... Sua vida; 17,30 — Bola na trave; 17,55 — Síntese da programação até às 24 horas; 18,00 — Saudação Angélica; 18,10 — Crepúsculo; 19,00 — Sírio Libanês; 20,00 — Sucessos populares; 21,00 — Olha o telefone; 22,00 — Revelações; 22,30 — Chorinhos e chorões; 23,00 — Informa o Correspondente E-2; 23,15 — Ritmos melódicos; 24,00 — Oração de encerramento.

Tupi: 18,00 — Ave Maria; 18,15 — Novela infantil; 18,30 — Musical; 18,55 — Jornal; 19,00 — Crônica; 19,05 — Qual é o nome dessa mulher; 20,00 — Odete Amaral e Walter Levita; 20,30 — À vontade do freguês; 21,00 — Al Neto; 21,05 — Alvarenga e Ranchinho; 21,30 — Dóris no país da música; 22,00 — Jornal — 22,05 — Cartazes do rádio e televisão.

B.B.C.: 20,00 — Sumário das notícias; 20,05 — Sumário dos programas; 20,06 — Rádio panorama; 20,20 — Interlúdio musical; 20,30 — Comentário da Grã-Bretanha por Allan Murray; 20,45 — Agropecuária; 21,00 — Noticiário; 21,15 — Fim da transmissão.

TV-Rio: 18,30 — Teatrinho meia entrada; 19,05 — Graça e ritmo; 19,40 — Família Boaventura; 20,05 — Nossos filhos pensam assim; 20,35 — O que vai pelo cinema; 21,00 — Palestra de D. Jayme Câmara; 21,40 — Musical Rio; 22,20 — Telejornal 13.

A influência do rádio e da televisão sôbre as massas é cada vez maior. Não desejando despresar tão importante veículo de acesso junto ao nosso povo, Dom Jayme Câmara vem adotando a praxe de dirigir-se semanalmente aos seus fiéis, pelo rádio e pela TV, abordando problemas que se impõe ao comentário da Igreja. Aliás, nos Estados Unidos, as audições de Monsenhor Fulton Sheen, o famoso pastor das conversões célebres, constituam pela sua receptividade um incentivo à adoção entre nós da praxe ora inaugurada pelo Cardeal Arcebispo. Tamanha é a penetração das mensagens enviadas através o dial e o vídeo, que nem mesmo a Igreja poderia hoje dispensar esta tribuna, no seu contacto com o povo. Hoje, Dom Jayme Câmara fará mais uma palestra às 21 hs., através da TV Rio.

TV-Tupi: 19,00 — Uma viagem de bicicleta; 19,40 — Idolo de todos os tempos; 20,00 — Repórter; 20,20 — Tele novela; 20,50 — Placar esportivo; 21,05 — Noites do Rio; 21,15 — Adivinhe o que êle faz; 21,50 — De pai para filho; 22,10 — Tele jornal; 22,50 — Idéias e imagem.

SODRE (Montevidéu), Ondas curtas, CXA-4, 48,98 mts. CXA-6, 31,18 mts CXA-10, 25,22 mts. Irradia sem interrupção das 9 às 24 horas. Programas especiais de hoje: CXA-4, 6 e 10: 18,30: Música de câmara; Quarteto n.º 3, op. 51, Dvorak; Tema e Variações, Fauré; Concêrto sinfônico: Concerti Grossi, op. 3, ns. 3 e 4, Haendel; Magnificat, C.P.M. Bach; Sinfonia n.º 2, Beethoven. CXA-6: 21,30: Opera completa: "Electra" de R. Strauss. CXA-4 e 10: 22,00: Música de câmara: Suite, Rameau; Sonata n.º 7, Kuhnel. Concêrto sinfônico; Rapsódia para contralto, Côro e Orquestra, Brahms; Concêrto para piano e orquestra, n.º 1, Mendelssohn; Sinfonia em ré menor, Franck.

EXPOSIÇÃO DOS PAINÉIS de "Guerra e Paz" no Teatro Municipal

O Ministério das Relações Exteriores colocará em exposição, no Teatro Municipal, no próximo dia 27 de fevereiro, os painéis "*Guerra e Paz*", pintados por Cândido Portinari, por encomenda do Govêrno brasileiro, para serem doados às Nações Unidas.

Sôbre êste assunto, o Embaixador Henrique de Souza Gomes, Secretário Geral do Itamarati, receberá a imprensa, e em especial os críticos de arte, amanhã, quarta-feira, às 17 horas, no Ministério das Relações Exteriores, para uma palestra a respeito da obra e dos propósitos do nosso país ao oferecer tão grandiosa contribuição artística à ONU.

IV EXPOSIÇÃO INTERNACIONAL DE DESENHOS E GRAVURAS

Será realizada em Lugano, Suíça — Convidado o Brasil a participar do certame

Será realizada, de 29 de março a 10 de junho vindouro, em Lugano, na Suíça, a IV Exposição Internacional de Desenhos e Gravuras, certame que reúne trabalhos de artistas de quase tôdas as nações.

Dada a importância mundial dêsse certame, o govêrno suiço, por intermédio da sua legação nesta capital, dirigiu ofício ao ministro das Relações Exteriores do Brasil no qual convida o nosso país a se fazer representar na aludida exposição.

O titular das Relações Exteriores, por sua vez, em ofício ao seu colega da Educação, ministro Clóvis Salgado, solicitou as providências necessárias à participação brasileira naquele certame artístico.

Em visita de aproximação junto às agências de turismo do Brasil, encontra-se no Rio de Janeiro o economista argentino sr. Ottocar Rosários, dirigente de uma cadeia de hotéis de Buenos Aires encabeçada pelo Claridge Hotel. Na foto um flagrante tomado durante o "cock-tail" que o visitante ofereceu à imprensa e às agências de turismo.

CARTAS À REDAÇÃO

(Continuação da 2.ª página)

Filho. Obedecendo a designios políticos que lhe foram prèviamente traçados, sem outra preocupação que a de revolver, vasculhar, cheretar minha administração, permaneceu o ilustre General 17 meses à testa da Fundação, conseguindo, afinal, após estafante atividade, encontrar algumas pulgas no elefante, o que lhe rendeu cinco ou seis inquéritos!

A falta de estradas, escolas, pontes, à mingua de realizações, produziu s. excia.... inquéritos.

Não tomei, nem podia tomar conhecimento dos famosos "processos" do valedutinário general. Envolvendo, por questões que ignoro, auxiliares de minha administração, mas tendo por alvo (político) a minha pessôa, tais inquéritos, ordenados por Café Filho, só tiveram um objetivo: comprometer, política e moralmente, um homem visado por aquela situação, por haver cometido um grande, imperdoável crime, o de servir, com dedicação e lealdade, ao govêrno do grande Getúlio Vargas.

Dei, sr. Redator, o melhor de minha vida e do meu patriotismo, à Fundação Brasil Central. Desgastei-me, física, mental e espiritualmente, numa luta que durou quatro anos, sem descanso de um só dia, para realizar uma obra, que lá está, perpetuada, no ferro e no cimento, e que nenhum inquérito conseguirá negar, manchar ou destruir.

Deus me deu o estoicismo e a paciência, que dizem ser a mais alta virtude do homem público, para suportar, até aqui, as calúnias e misérias levantadas contra a minha formação de homem de bem. Espero que me dê a serenidade para enfrentar, onde preciso fôr, os meus vis caluniadores, e destruir, uma a uma, as infâmias com que os interêsses da baixa politicagem, por mim contrariados, têm procurado atingir o único patrimônio que possúo e que pretendo legar, intangível, aos meus filhos: a minha vida honrada, digna, sem manchas".

Falso nome...

(Continuação da 2.ª página)

namos, tivesse levantado a questão ora suscitada.

A mudança de nomes para fugir de perseguições na Europa foi reconhecida como fato normal pelo govêrno brasileiro, que, para restaurar a identidade dos que usaram de tal artifício, baixou o dec. lei n. 5.101, de 17-12-1942, autorizando o ministro da Justiça, em casos excepcionais, a alterar o nome constante do registro do estrangeiro.

Em face do exposto parece-nos incabível situar o caso no âmbito do art. 309 do Código Penal".

IATE CLUBE DO RIO DE JANEIRO

ASSEMBLÉIA GERAL

2.ª CONVOCAÇÃO

Convoco, na forma do artigo 49, I, do Estatuto, os senhores sócios proprietários do Iate Clube do Rio de Janeiro, com títulos integralizados e no gôzo de seus direitos sociais, para, em Assembléia Geral Ordinária, 2.ª convocação — que se realizará no dia 23 do corrente mês, às 18 horas, na sede social, à Avenida Pasteur s/n, elegerem a metade do Conselho Deliberativo e do Quadro de Suplentes do Clube.

Rio de Janeiro, 18 de fevereiro de 1956

(a) CARLOS PIRES DE MELLO
Comodoro

64673

1ª NA QUALIDADE! NA EFICIÊNCIA! NA ECONOMIA!

Kem-Tone é a primeira em tudo.
Com uma só demão cobre a maioria das superfícies. E é super-econômica:
com um galão de Kem-Tone e meio galão de água, V. obtém um galão e meio de tinta. E Kem-Tone tem a garantia de qualidade do fabricante.
Por tudo isso, Kem-Tone é também a primeira na preferência do público!

Kem-Tone é encontrada em tôdas as casas do ramo. Conheça suas 13 lindas tonalidades.

UM PRODUTO SHERWIN WILLIAMS

60.146

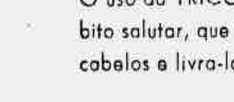

Se os seus cabelos estão caindo...

...convém deter a queda dos mesmos com o uso da loção

Tricomicina

Mais que uma loção comum, a TRICOMICINA é um verdadeiro tônico, cujos componentes agem diretamente sôbre o bulbo capilar enfraquecido, fortificando-o e regularizando as suas funções. Em pouco tempo, os cabelos friccionados com TRICOMICINA deixam de cair e tornam-se vigorosos e desenvolvidos. O uso da TRICOMICINA é, pois, um hábito salutar, que deterá a queda dos seus cabelos e livra-lo-á de uma calvície certa.

Tricomicina
combate a calvície,
detém a queda dos cabelos
e elimina a caspa.

à venda em todas as farmácias drogarias e perfumarias

MÚSICA

O QUE MOZART NÃO É

Em férias desta coluna no transcurso da data natalícia de Mozart — 27 de janeiro — redigi apenas um artigo comemorativo do bicentenário para o próximo número de "Jornal de Letras", e ora venho tratar, de preferência, do que êle, Mozart, não é — tema que me parece mais urgente do que a apreciação direta de vários aspectos do seu gênio. Pelo que se observa, e ao contrário do que ocorre em qualquer centro cultural que se preza, essa espécie de zênite da imortalidade de Mozart, alcançado no seu 200º aniversário, não constitui, no Rio, nenhum apêlo imperativo para que se promovam ciclos importantes de realizações musicais. Com referência às atividades oficiais do Teatro Municipal, por exemplo, vejo, em certa imprensa, largos e imerecidos elogios ao respectivo corpo de baile, com a promessa de nova inflação de espetáculos de bailados. Mas neca de música. Salvo no capítulo dos espetáculos líricos, o que afinal se inclui na rotina das temporadas. Mas se houve algum propósito de se fazer refletir no Rio a magnitude das comemorações universais de Mozart, em uma anunciada tentativa de se contratar a Orquestra Filarmônica de Viena, caímos outra vez em ponto morto, pôsto de margem êsse ilusório projeto, porque não nos decidimos a promover concertos da própria Orquestra do Municipal que, sob a regência de maestros ilustres, contribuiria, além das audições habituais da Orquestra Sinfônica Brasileira, a imprimir uma certa dignidade à vida musical carioca. Mais vale, sem dúvida, a Orquestra do Municipal dar uma só execução convincente da Sinfonia "Júpiter" do que acompanhar vinte vêzes o inevitável "Lago dos Cisnes", com que desde agora nos ameaçam. Na verdade, se não tomarmos adequada posição defensiva dos interêsses culturais do nosso meio, Mozart será quase para nós, como se não tivesse vivido êsses duzentos anos. E Schumann, também, cujo primeiro centenário, da morte, se comemora em julho, passará em branca nuvem, sem que o pretexto cronológico sirva para que se focalizem certas faces menos conhecidas da sua obra.

Mozart é música, e não um nome no dicionário. Não o sepultado anônimo, não apenas o homenzinho atormentado que supunha, por instigação sobrenatural, compor o *Requiem* para si próprio. Mozart também não é pasto conveniente ao "vício literário" a que se referia André Coeuroy, e costuma proliferar, nas ocasiões centenárias, mesmo quando um grande músico deixa de se projetar, em nossas salas de concertos, sob a sua forma específica de música. O sr. Gustavo Corção, por exemplo, abordou, dominicalmente, a figura do músico genial, para nos dizer que em Mozart, como em Machado de Assis (a comparação é extravagante), domina a "presença contínua do autor", e assim a "subjetividade da autoria passa a dominar a objetividade da obra". Acrescenta, depois: "Às vêzes, basta ouvir quatro compassos de piano para que a gente sinta ainda a presença de uma visita desejada: Mozart chegou. Está aí. Anda, senta-se, levanta-se, fala. A personalidade do autor domina o objetividade da obra." E diz, ainda: "Seria entretanto um êrro bastante lamentável supor que o sentimento da inconfundível presença nos vem do estilo ou do maneirismo do autor. E' claro que o contôrno da personalidade se reconhece pelo estilo, mas arrisco-me a chocar algum leitor ousando dizer que ninguém é menos maneiroso do que Mozart. Se é verdade que êle tem seus vocábulos prediletos, suas construções preferidas, não é por causa delas que sentimos o autor inteiro e total no fragmento da obra, pois com tal critério não saberíamos distinguir um "pastiche" de um autêntico Mozart."

Mas tôdas essas palavras dominicais não situam, não definem absolutamente Mozart. Serviriam mais, na sua vagueza inespecífica, a numerosos outros músicos do que a Mozart, cujo gênio se distingue por uma excepcional qualidade transfiguradora. Em tôda a grande música, e não raro até em música de plano médio, ressalta a "presença contínua do autor". O exemplo mais típico é, a respeito, Beethoven que, por assim dizer, domina, subjetivamente, cada nota que compõe. Bach, Handel, Beethoven, Wagner, Brahms, Chopin, Schubert, Schumann, Verdi, Puccini, Debussy, estão todos êles imperativamente vivos dentro das suas obras, e com quatro compassos de cada um se poderia dizer, para nos servirmos da mesma imagem empregada a propósito de Mozart, que estão aí, que chegaram, sentaram-se, levantaram, andaram, falaram, cumpriram talvez outros atos que não cumpre mencionar — embora, com quatro compassos só, fôssem embora muito depressa, e tivessem de chegar, sentar, levantar, andar, falar, etc., em ritmo acelerado demais...

Os grandes clássicos, como Haydan e Mozart — e a reconhecida diferenciação entre um e outro não cabe nos limites dêste artigo — impregnam evidentemente menos a obra de música de suas experiências pessoais do que um Bach, animado de vibrante sentimento religioso, ou de que os românticos, a partir de Beethoven. A êsse grau de despersonalização na obra corresponde, em Mozart, um poder transfigurador inefável, sem paralelo em nenhum gênio, da matéria da música. Dentro de suprema economia de meios, sua música parece que se organiza em passes de magia, e dos temas mais simples, de maior singeleza, que se podem até afigurar corriqueiros, extrai conseqüências de perturbadora densidade expressiva. A natureza prodigiosa do seu gênio, de alquimista, que procede por constantes metamorfoses de motivos musicais de singeleza absoluta, se concilia com o emprêgo habitual de fórmulas que se encontram na linguagem de todos os compositores do seu tempo. Se, por isso, diante de quatro compassos de Chopin ou de Beethoven, não haverá dúvidas em se caracterizar o autor, muitos grupos de quatro compassos de Mozart (se os escolhêssemos de passagens menos diferenciadas, de obras, por hipótese, desconhecidas) nos deixariam em suspenso. Conseqüentemente, nem quatro, nem oito, nem dezesseis compassos de um hábil "pastiche" de Mozart se tornariam possíveis de identificação. As características mais íntimas e essenciais do gênio de Mozart são absolutamente inimitáveis — o que não acontece, no mesmo grau, a um Beethoven ou a um Chopin. Mas a sua "aparência" — enganadora, se o trecho fôr bem curto — é, entre a de todos os grandes gênios da música, a mais fácil de reproduzir. Por outro lado, que extraordinária diversidade de acentos! Como reconhecer, por exemplo, Mozart, na introdução orquestral do Concêrto para piano em ré menor, K. 466, se não conhecêssemos a obra?

O fato é que volto das férias, no ano de Mozart, e verifico que, ao invés de nos ser restituído em concertos, êle vem sendo maltratado em artigos de jornal. Outro dia, ainda, o maestro Eleazar de Carvalho, que está regendo na Europa, publicou, em um dos nossos jornais uma correspondência, onde se lê, em substância, que Mozart foi um gênio, condição que explica que, tão criança, êle houvesse começado a compor. Ora, pílulas!

EURICO NOGUEIRA FRANÇA

CONDECORADO ELEAZAR DE CARVALHO COM A LEGIÃO DE HONRA

PARIS, 20 — Será entregue hoje a Cruz de Cavaleiro da Legião de Honra ao maestro brasileiro Eleazar de Carvalho, a quem o govêrno francês concedeu essa alta distinção para recompensá-lo pela obra que realizou a favor da música e da amizade franco-brasileira. FP.

"TOURNÉE" EUROPÉIA DE JACQUES KLEIN

O jovem e consagrado pianista brasileiro Jacques Klein vem desenvolvendo intensa atividade artística na Europa. Ele e Gulda tocaram juntos, em novembro, com a Orquestra que Gulda fundou em Viena, o Concerto para dois pianos de Mozart, que apresentaram em Graz, Klagenfurt, Linz e na sala de "Konzerthaus" de Viena.

Em dezembro efetuou concertos em 19 cidades da França (Lyon, Grenoble, Annecy, Chambery, Dijon, etc.) como representante da "Juventude Musical Brasileira".

Em janeiro percorreu várias cidades da Austria, realizando recitais e concertos com orquestra.

Em fins do mesmo mês iniciou uma "tournée" na Escandinávia, em cuja primeira apresentação, com a Filarmônica de Helsinki, tocou o Concerto em mi b de Mozart, na data do bicentenário — 27 de janeiro. Seguiram-se recitais pela Finlândia, e tanto recitais como apresentações com a "Filarmônica Real", na Noruega, além de recitais na Dinamarca.

A 22 de fevereiro iniciou uma "tournée" pela Itália, percorrendo: Torino, Milano, Parma, Roma, Veneza, La Spezia, Cremona, Palermo e que concluirá com a execução da Rapsódia folclórica reeditando um sucesso das boites.

VIDA CULTURAL

SINGULAR COINCIDÊNCIA

A 21 de fevereiro de 1836 nascia em Ouro Prêto Afonso Celso de Assis Figueiredo, que seria mais tarde o ilustre estadista visconde de Ouro Prêto, o digno chefe do gabinete de 1 de junho de 1889, o último do Império.

Era o visconde de Ouro Prêto figura de grande austeridade e competência, um político cheio de serviços relevantes ao seu partido e ao país, possuindo o mais alto valor moral e intelectual.

Ao ser deposto o ministério que presidiu durante cinco meses, com a proclamação da República, portou-se com a maior dignidade e sobranceria, deixando patenteada a nobreza de suas atitudes.

Acompanhou então o imperador D. Pedro II ao exílio, banido, também, mantendo sempre sua lealdade ao trono que acabava de ruir.

Sérias foram as dificuldades que Afonso Celso de Assis Figueiredo teve de enfrentar no início de sua vida, exercendo o magistério particular e o jornalismo, para poder estudar, conseguindo formar-se em Direito pela Faculdade de São Paulo, em 1858.

Exerceu depois diversos cargos públicos em sua província natal, tendo sido oficial de gabinete da presidência, secretário da polícia, inspetor da Tesouraria e procurador fiscal da mesma. Eleito deputado provincial e depois geral em várias legislaturas, o futuro visconde se impôs ao aprêço de seus correligionários pela sua envergadura moral e energia incomum.

Em 1866, aos trinta anos, foi ministro da Marinha, no gabinete Zacarias, prestando na gestão da pasta os melhores serviços, pois preparou a nossa esquadra para a ação eficiente que exerceu na guerra do Paraguai.

Mais duas vêzes foi ministro, na pasta da Fazenda, em 79 no gabinete Sinimbu e, dez anos depois, quando também assumiu a presidência do Conselho.

Foi ainda senador por Minas Gerais, grande do Império e membro do Conselho de Estado, possuindo diversas condecorações.

Escreveu entre outros trabalhos, políticos, financeiros e jurídicos, "A Marinha d'outrora", valiosa contribuição sôbre a nossa Armada.

Fundador do Clube da Reforma e vice-presidente do Instituto Histórico e Geográfico Brasileiro, ao voltar da Europa reingressou o visconde de Ouro Prêto no jornalismo, lançando a "Liberdade", que circulou em 1896-97, quando foi destruída pelos adversários.

Faleceu o visconde em Petrópolis, por uma singular coincidência no dia de seu aniversário natalício, a 21 de fevereiro de 1912. Com êle perdeu o Brasil um de seus estadistas mais eminentes, um varão que soube dignificar sempre os cargos que exerceu e cujo renome ficará como um exemplo para as novas gerações.

Sôbre êle escreveu o conde de Afonso Celso, seu filho, um interessante volume de excertos biográficos, publicado em 1935, por iniciativa do Instituto Histórico e Geográfico Brasileiro.

N. C.

SERVIÇO SOCIAL — Acham-se abertas, na sede do Curso de Serviço Social, da Escola Ana Neri (Universidade do Brasil), na Rua Jardim Botânico n.º 198, as inscrições para o ano letivo de 1956.

Os exames vestibulares terão início no dia 24, sexta-feira. Maiores informações poderão ser obtidas, na Secretaria da Escola, das 8 às 18 horas, diàriamente.

PROFESSORES PAULISTAS ESPECIALIZAM-SE — Nos cursos de orientação patrocinado pela Diretoria do Ensino Secundário, no ano passado, 710 professôres se inscreveram nos cinco cursos que funcionaram no interior do Estado. O volume de matrículas foi o seguinte: Taubaté, 193; Campinas, 169; São José do Rio Preto, 135; São Carlos, 132; e Bauru, 81.

CASA DE CASTRO ALVES — O Conselho dos Imortais da Casa de Castro Alves realizará, hoje, dia 21, às 19 horas, uma sessão, a fim de homologar a programação geral das comemorações que assinalarão a data de nascimento de seu patrono, que nasceu em 14 de março de 1847. Preside a Comissão de festejos o Embaixador Francisco Negrão de Lima, sendo seu coordenador o poeta Darcy Monteiro.

TERAPÊUTICA OCUPACIONAL E ENSINO EMENDATIVO — Estão convocados os membros do Agrupamento de Artistas, Recreadores, Terapeutas e Educadores (ARTE), alunos que fizeram cursos relacionados com a Terapêutica Ocupacional e Ensino Emendativo em 1955, para a primeira reunião social do corrente ano, a realizar-se na próxima quinta-feira, dia 23, às 16 horas, na sede da Associação Brasileira de Educação.

Aproveitando a oportunidade serão tratados assuntos de interêsse geral.

A GREVE DOS MÚSICOS NA B.B.C.

LONDRES, 20 — Obrigado a anular suas emissões musicais em conseqüência da greve dos músicos, o serviço de televisão da BBC, recorre à Eurovisão.

Sábado à noite, uma representação de um circo foi televisionada especialmente para a BBC, desde Bruxelas, em lugar de um espetáculo de Music Hall previsto. Ontem, um concêrto foi substituído por uma visita aos campeonatos do mundo de patinação, que se realizam na Alemanha, em Garmisch-Partenkirchen.

A greve foi desencadeada na segunda-feira passada pelo sindicato dos músicos, que reclama para os músicos que tocam para o serviço de televisão da BBC, um salário igual ao que recebem os músicos que trabalham para a I.T.A. (televisão comercial). FP.

MORREU GUSTAVE CHARPENTIER

PARIS, 20 — Faleceu ontem, nesta capital, o decano da música francesa, Gustave Charpentier, nascido em Dieuze (Mosela), em 25 de junho de 1860.

Muito jovem, começou o estudo do violino, e aos quinze anos ensinava o instrumento ao dono de uma fábrica de tecidos, onde era empregado: em retribuição, o patrão autorizou o rapaz a seguir um curso no Conservatório de Lille. Em 1879, conseguiu um prêmio e uma bôlsa de estudos, graças ao que veio prosseguir o curso no Conservatório desta capital. O seu esfôrço foi coroado em 1887, com o Prêmio de Roma, obtido com uma cantata: "Didon".

Charpentier, que compusera anteriormente três prelúdios para orquestra, e melodias sôbre as "Flores do Mal", de Charles Baudelaire, produziu, sucessivamente, "Impressões da Itália", uma "Sinfonia-Drama" — "A vida do Poeta", e a "Famosa Coroação da Musa do Povo", apoteose musical para as festas do centenário do historiador Jules Michelet, em 1898. Em 1902, fêz executar o "Centenário de Victor Hugo", com solo, côros e orquestra.

Mas o grande sucesso de Gustave Charpentier foi e continua a ser "Louise", drama lírico sôbre o libreto do poeta Saint-Pol-Roux, representado pela primeira vez na Opera-Cômica, em 2 de fevereiro de 1900.

"Louise", drama lírico, mas também "drama popular", representado no mundo inteiro, foi adaptado ao cinema em 1938, encarnando Grace Moore a heroína, ao lado de George Thill. Permanece entre as obras mais representadas do repertório da Opera-Cômica desta capital.

O cinqüentenário de "Louise" deu motivo, em 1950, a uma nova representação da obra, com cenário de Utrillo. O compositor, contando então 90 anos de idade, dirigiu um ato da sua obra, tendo sido feito, no mesmo dia, oficial da Legião de Honra.

Fundador e presidente de honra do Sindicato e da Federação dos Artistas Músicos, Gustave Charpentier sucedera, no Instituto, em 1912, ao seu mestre Jules Massenet. FP.

Suspenso o...

(Continuação da 1.ª página)

o embargo impôsto sexta-feira passada quanto ao envio de armas para os países do Oriente Médio, foi acolhida com satisfação nos meios competentes britânicos.

Embora os meios oficiais estejam muito reservados a êsse respeito, salienta-se, nos círculos informados, que o embargo americano teria podido ter conseqüências desagradáveis para a política ocidental no Oriente Médio:

1) A decisão americana, anunciada sem prévia consulta com a Grã-Bretanha e com a França, era contrária à atitude adotada em comum, por essas três potências, nos têrmos da declaração tríplice de 1950.

2) Trazia o risco de levar a Arábia Saudita, bem como outros Estados árabes, a se virarem para a U. R. S. S., a fim de comprar armas.

3) Punha em perigo os interêsses estratégicos e petrolíferos americanos na Arábia Saudita — a base aérea de Dhahrann, as concessões feitas à companhia americana "Aramaco" — e podia acarretar, em conseqüência, um enrijecimento da atitude da Arábia Saudita para com a Grã-Bretanha. F.P.

Drama no Desfiladeiro

Quando o trem chegou àquela plataforma desabrigada, a sua marcha se retardou de modo alarmante. No meio do desfiladeiro, o trem estremeceu e parou. E começou o horrível drama... Leia em Seleções de fevereiro essa narrativa eletrizante, além de 23 outros artigos de palpitante atualidade e o resumo de um livro empolgante: "O Caso Dreyfus". Adquira hoje mesmo o seu exemplar de Seleções de fevereiro, que se encontra à venda em tôdas as bancas de jornais

TEATRO

BROADWAY EM REVISTA

"Tiger at the Gates", a versão britânica da Guerra de Troia segundo Giraudoux, após constituir-se num fracasso financeiro em Londres vem surpreendendo na Broadway, onde encontra-se na sua vigésima e bem sucedida semana de apresentação, no Helen Hayes Theatre. A adaptação dêsse Giraudoux é de Christopher Fry e a principal figura do cast é Michael Redgrave.

* * *

Maurice Evans aparece como co-produtor de dois grandes sucessos: — "Teahouse of August Moon" (que o TBC estreou ontem, em São Paulo) e "No Time For Sargeants". Além dêsses êxitos, Evans vem triunfando em uma série de programas de televisão na NBC, além de acumular outros triunfos no campo do seu grande hobby: — a criação de terriers. Uma cadelinha de sua propriedade ganhou dois prêmios especiais no Associated Terrier Club e no Westminster Kennel Club Show.

* * *

Playwrights Co., possìvelmente, produzirá na próxima temporada a peça que Robert Anderson (Tea and Sympathy) está escrevendo sôbre a Marinha. A peça foi inspirada por uma novela.

* * *

Rosita Diaz Gimeno será a estrêla do elenco de língua espanhola que em abril percorrerá a América Latina com "Teahouse of August Moon". Rosita foi a intérprete de Sakini na produção mexicana da peça de John Patrick.

* * *

Edward G. Robinson após vinte e cinco anos de ausência regressa à Broadway, em "Middle of the Night", de Paddy Chayevsky, que adaptou para o palco um "script" de sua autoria para a TV. Robinson agradou em cheio nesta peça, por cujos direitos Chayevsky recusou meio milhão tos Chayefsky recusou meio milhão de dólares a Hollywood, já que irá filmá-la por conta própria, repetindo sua proeza com "Marty".

A presente temporada da Broadway marcou uma inovação publicitária, reflexo da concorrência que lavra cada vez maior entre os produtores novaiorquinos. Com efeito, jamais tantos cartazes e anúncios em gares, aeroportos, taxis, subterrâneos e na área de Times Square haviam sido vistos, causando muita curiosidade os "dioramas", cartazes em três dimensões.

* * *

Leslie Stevens — que estreou na Broadway em 55, com "Champagne Complex" — vai ter outra peça sua montada pelos Playwrights Co., sob direção de Mike Gordon. A estréia foi marcada para 18 de abril e o original batizado como "The Lovers".

* * *

"No Time For Sergeants", um dos maiores sucessos da Broadway, vem de sofrer a pecha de plágio, numa ação interposta na Côrte de New York por Sherwin Cloth e a Lev Gleason Publication. Segundo as razões apresentadas, a peça teria sido inspirada numa novela de Cloth (Bucking For Section 8) publicada na revista "Readers Scoop", editada pela Gleason.

* * *

"O Canto da Cotovia", batizada como "The Lark", na adaptação inglêsa, chegou a Broadway com uma produção orçada em 99.452 dólares: — uns oito milhões de cruzeiros em moeda nacional... Julie Harris interpreta a "Joana D'Arc" segundo Anouilh e Kermit Bloomgarden é o produtor. Lillian Hellman assina a adaptação.

* * *

Melvyn Douglas está obtendo comentários bastante elogiosos pela sua performance em "Inherit of the Wind", de Lawrence & Lee, que atualmente faz o rodízio pelas praças estaduais da América. O papel foi criado na Broadway por Paul Muni, que atualmente convalesce de delicada intervenção cirúrgica, em que perdeu uma das vistas.

* * *

Fora da Broadway destacam-se dois espetáculos: — "The Adding Machine" (Elmer Rice) e "Liliom" (Ferenc Molnar). A primeira dessas produções traz Sam Jaffe à testa do cast e é encenada no Phoenix Theatre, na série de espetáculos apresentados por novos diretores. Bill Butler dirigiu bem a peça de Rice. O outro espetáculo é uma produção do grupo experimental do Equity Library Theatre.

* * *

A turbulenta versão de "A Streetcar Named Desire" de que falamos domingo, já se encontra no N. Y. City Center Theatre Co., com Tallulah Bankhead absolutamente fiel à linha de interpretação que desesperou Tennessee Williams em Miami. Não se sabe se o autor continua afogando suas mágoas num copo de bar...

A TRANSMISSÃO DO CARGO AO NOVO DIRETOR DO SNT

Com a presença de escritores, representantes da imprensa escrita e falada e elementos da classe teatral, realizou-se, ontem, às 15 horas, na sede do Serviço Nacional de Teatro, o ato de transmissão do cargo ao novo diretor daquele órgão do Ministério da Educação e Cultura. Passando o cargo ao seu sucessor, falou inicialmente o sr. Adonias Filho, ex-diretor do S.N.T., que em breves palavras, pronunciadas de improviso, enalteceu a personalidade do novo diretor como escritor, jornalista e homem de teatro. Usou em seguida da palavra o sr. Edmundo Moniz, que também de improviso fêz o elogio da administração do seu antecessor, agradecendo, ao final de sua oração, a presença de todos os presentes, especialmente os representantes da S.B.A.T., sr. Joracy Camargo, da Associação Brasileira de Críticos Teatrais, sr. Lopes Gonçalves, da Casa dos Artistas, sr. Ferreira Maya, e do PEN CLUB do Brasil, a escritora Maria Walderley Menezes. Em nome dos funcionários falou o prof. Joaquim Ribeiro.

ERNANI FORNARI NETO

Quatro nomes ligados ao nosso teatro entraram fevereiro com uma nova satisfação: Cláudio, Antonieta, Ernani Fornari e Henriette Morineau. É que com quatro quilos veio ao mundo o jovem Ernani Fornari Neto, que pela sua tradição parece mesmo condenado ao teatro, seja como autor, ator ou diretor. Registrando o acontecimento, enviamos nossas felicitações aos pais e avós do ilustre cidadão.

ACADEMIA DE TEATRO

Curso de Formação de Ator

A partir de ontem estão abertas as inscrições para o Curso de Formação de Ator da Academia de Teatro, constante das matérias: Interpretação (Drama e Comédia), Improvisação e Mímica, Cultura da Voz, Dicção, Ginástica Rítmica, Esgrima, História do Teatro e Análise de Peças Teatrais. São professôres do Curso: Dulcina Moraes, Adolfo Celi, Maria Clara Machado, Elsa Longoni, Rugero Jacobi, Joracy Carmargo, Junito Brandão, José Carlos Lisboa, Cecília Meireles, José Paulo Moreira da Fonseca, Genolino Amado. As inscrições são feitas na Secretaria da Associação Brasileira de Teatro, à Av. 13 de Maio n.º 23, sala 506, diàriamente, a partir das 13 horas.

Entregue à Presidência...

(Continuação da 2.ª página)

Classificador Comercial — C
Dactiloscopista — C
Desenhista — C
Fotogrametrista — C
Cartógrafo — C
Delineador — B
Examinador de Marcas — C
Assistente Social — C
Técnico de Telecomunicações — C
Agrimensor — B
Estatístico — B
Farmacêutico — A
Médico — A
Médico Legista — A
Médico Psiquiatra — A
Médico Puericultor — A
Médico Sanitarista — A
Cirurgião Dentista — A
Psicologista — A
Veterinário — A
Inspetor de Previdência — B
Inspetor de Seguros — B
Fiscal do Trabalho — C
Serviço: RELAÇÕES EXTERIORES
Diplomata — C
Cônsul Privativo
Serviço: TÉCNICO-CIENTÍFICO
Engenheiro Agrônomo — A
Enologista — A
Astrônomo — A
Meteorologista — A
Químico — A
Químico Agrícola — A
Químico Tecnologista — A
Físico — A
Atuário — A
Contador — A
Antropólogo — A
Biologista — A
Botânico — A
Geólogo — A
Paleontólogo — A
Zoólogo — A
Zootecnista — A
Enfermeiro — C
Arquiteto — A
Engenheiro — A
Engenheiro de Estrada de Ferro — A
Engenheiro de Minas e Metalurgia — A
Engenheiros de Portos, Rios e Canais — A
Engenheiro Tecnologista — A

NÍVEL 17 — CR$ 15.500,00

Serviço: ADMINISTRAÇÃO, ESCRITÓRIO E FISCO
Técnico de Material — B
Agente Fiscal de Rendas Aduaneiras — F
Coletor — D
Assessor de Administração — E
Assessor da Fazenda — B
Tesoureiro — D
Serviço: EDUCAÇÃO E CULTURA
Inspetor de Ensino — B
Professor de Ensino Superior
Professor de Ensino Secundário — C
Técnico de Educação — B
Orientador Educacional
Serviço: POLICIAL
Comissário de Polícia — B
Serviço: RELAÇÕES EXTERIORES
Diplomata — D
Ministro para Assuntos Econômicos — B
Serviço: TÉCNICO CIENTÍFICO
Engenheiro Agrônomo — B
Enologista — B
Astrônomo — B
Meteorologista — B
Químico — B
Químico Agrícola — E
Químico Tecnologista — B
Físico — B
Atuário — B
Contador — B
Antropólogo — B
Assessor de Caça e Pesca — B
Biologista — B
Botânico — B
Geólogo — B
Paleontólogo — B
Zoologo — B
Zootecnista — B
Assessor Jurídico — B
Economista — B
Arquiteto — B
Engenheiro — B
Engenheiro de Estrada de Ferro — B
Engenheiro de Minas e Metalurgia — B
Engenheiros de Portos, Rios e Canais — B
Engenheiro Tecnologista — B
Farmacêutico — B
Médico — B
Médico Legista — B
Médico Psiquiatra — B
Médico Puericultor — B
Médico Sanitarista — B
Cirurgião Dentista — B
Psicologista — B
Técnico de Administração — B
Veterinário — B

NÍVEL 18 — Cr$ 17.000,00

Serviço: ADMINISTRAÇÃO, ESCRITÓRIO E FISCO
Assessor de Administração — C
Assessor de Fazenda — C
Tesoureiro — E
Conferente de Valores
Serviço: COMUNICAÇÕES E TRANSPORTES
Assessor Postal-Telegráfico — C
Serviço: EDUCAÇÃO E CULTURA
Redator — C
Professor Catedrático
Técnico de Educação — C
Serviço: POLICIAL
Perito Criminal
Comissário de Polícia — C
Serviço: PROFISSIONAL
Inspetor de Previdência — C
Inspetor de Seguros — C
Serviço: RELAÇÕES EXTERIORES
Diplomata — E
Ministro para Assuntos Econômicos
Serviço: TÉCNICO-CIENTÍFICO
Engenheiro Agrônomo — C
Enologista — C
Astrônomo — C
Meteorologista — C
Químico — C
Químico Agrícola — C
Químico Tecnologista — C
Físico — C
Atuário — C
Contador — C
Antropólogo — C
Assessor de Caça e Pesca — C
Biologista — C
Botânico — C
Geólogo — C
Paleontólogo — C
Zoólogo — C
Zootecnista — C
Assessor Jurídico — C
Economista — C
Arquiteto — C
Engenheiro — C
Engenheiro de Estrada de Ferro — C
Engenheiros de Minas e Metalurgia — C
Engenheiro de Portos, Rios e Canais — C
Engenheiro Tecnologista — C
Farmacêutico — C
Médico — C
Médico Legista — C
Médico Psiquiatra — C
Médico Puericultor — C
Médico Sanitarista — C
Cirurgião-Dentista — C
Psicologista — C
Técnico de Administração — C
Veterinário — C

Chega ao...

(Conclusão da última página

ração do funcionalismo público. E' a favor do projeto e se êste tiver de ser reestudado então seu partido manifestar-se-á a respeito dos civis da mesma maneira como fêz em relação aos militares.

REQUERIMENTOS

Ainda o sr. Vilasboas mandou à Mesa três requerimentos de informações, para saber dos ministros militares sôbre nomeações de oficiais para cargos civis da União, dos Estados e dos Municípios, pedindo os respectivos nomes.

O mesmo senador requereu ainda informações ao ministro do Trabalho sôbre a efetivação do diretor do SAMDU e de um seu subordinado, indagando em que lei teriam sido baseados tais atos.

ENCHENTE DE PELOTAS

O sr. Gilberto Marinho justificou da tribuna projeto de lei autorizando o govêrno federal a prestar o auxílio de 5 milhões de cruzeiros à Prefeitura Municipal de Pelotas, para socorro às vítimas das enchentes daquela cidade.

Tendo citado nominalmente o sr. Daniel Krieger, foi êste à tribuna para agradecer as referências feitas ao seu nome pelo sr. Gilberto Marinho, acrescentando, entretanto, que não teria apresentado o projeto de auxílio, pois sendo adstrito à Constituição achava que se tratava de iniciativa da Câmara dos Deputados, onde o Rio Grande do Sul tinha representação brilhante. Disse mais o sr. Krieger que o governador Jânio Quadros tinha pôsto à disposição daquela Prefeitura, todos os recursos de que necessitasse e que o governador do Rio Grande do Sul estivera no local determinando providências cabíveis. Desejava congratular-se, porém, com o sr. Gilberto Marinho pela sua iniciativa, regosijando-se ainda com o sentimento de solidariedade que de todos os recantos do Brasil surgiam em relação ao flagelo que assolou Pelotas.

OUTROS ASSUNTOS

O sr. Francisco Galoti leu um telegrama do coletor federal de Gaspar, em Santa Catarina, denunciando violências da UDN local, que assaltou a Coletoria com o amparo evidente das autoridades estaduais. O sr. Galoti responsabilizou o govêrno do Estado pelo fato e fêz apêlo aos ministros da Fazenda e da Justiça no sentido de que adotem providências que evitem a repetição de tais violências.

O sr. Mourão Vieira leu telegrama sôbre a situação dos produtores de juta do Amazonas.

ORDEM DO DIA

Na ordem do dia foram aprovados os seguintes projetos: 1) — que restitui ao Patrimônio de Minas Gerais a propriedade de imóvel doado à União pelo mesmo Estado em 1912, situado em Belo Horizonte; 2) — que altera o quadro da Secretaria do Tribunal Regional Eleitoral do Estado do Rio de Janeiro; e 3) — projeto de resolução alterando o regulamento da Secretaria do Senado na parte relativa ao preenchimento de cargos subalternos bem assim com referência à designação para serviços diversos daqueles funcionários cujas funções menciona.

REGRESSOU O VIOLINISTA FAFÁ LEMOS

Depois de longa permanência nos Estados Unidos, onde desenvolveu intensa atividade artística, regressou ao Brasil, acompanhado de sua esposa, viajando pelo avião da Braniff, procedente de Hollywood, via Miami, o violinista brasileiro Fafá Lemos.

Quinta-feira, dia 23, será ministrada pelo monitor Alvaro Machado, da Cadeira de "Arquitetura no Brasil" da F. N. A. a 8.ª aula do Curso "4 fases da Arquitetura Religiosa no Rio de Janeiro"; a palestra será, desta vez, proferida na Igreja da Candelária. 67107

CARTAZ DE HOJE

BOATES

ARPEGE — "Waldir Calmon e Diamantina Gomes".
BEGUIN — Tel. 25-7272 — "Brasil, de Pedro a Pedro", com Silveira Sampaio e Diana Morel.
BOATE NOVO MUNDO — "Jantares Musicados".
CANOAS — Tel. 37-0235 — "Música e Dança".
CASABLANCA — Tel. 26-7437 — (Fechado).
CIRO'S — Tel. 37-1191 — "Música e Dança".
DRINK — "Djalma Ferreira e seus Millionários do Ritmo".
MAXIM'S — Tel. 37-9644 — "Iris Valle, Carlinhos e Cesar Siqueira".
MEIA NOITE — (Copacabana Palace) — Tel. 57-1818 — "Elza Miranda".
NIGHT AND DAY — Tel. 37-9863 — "Banzo Aiê!", com Marina Marcel.
SACHA'S — "Sacha e Murilo Almeida".
TUDO AZUL — "Guimarães ao Piano".

TEATROS

COPACABANA — "A Fôlha De Parreira", uma maliciosa e divertida comédia de Jean Bernard Luc, com Maria Sampaio, Iracema e todo o elenco dos Artistas Unidos. — Direção de Celi.
DULCINA — "No País dos Cadillacs", com Silveira Sampaio e sua troupe folclórica reeditando um sucesso das boites.
HOTEL GLORIA — (Vago).
GLORIA —
SERRADOR —
RIVAL — "Bife, Bebida e Sexo", uma deliciosa comédia com Nicete Bruno, Paulo Goulart e Luis Tito.
RECREIO — "Castiga o Couro", revista carnavalesca com Zeloni à testa de grande elenco.
REPUBLICA — 22-0271 —.
FOLLIES — "Very Good Carnaval" — revista de reaparecimento de Colé.
JARDEL — "Tudo é Carnaval", revista de Geysa, Joracy Camargo e Alvaro Moreyra, com grande elenco.
MADUREIRA — "Alegria do Peru", uma revista com Zaquia Jorge e suas "girls".
CARLOS GOMES — "Entra na Canoa que a Bôca é Boa" — revista carnavalesca comandada por Virginia Lane e Walter D'Avila.
TEATRO DE BÔLSO — (Vago).
GINASTICO — "Os Filhos de Eduardo", com Cacilda Becker de volta — Remontagem de uma divertida comédia de Sauvayon.
TABLADO — (Vago).

CINEMAS — Cinelândia

CAPITÓLIO — 22-6788 — "Jornais — Desenhos e Curiosidades".
IMPÉRIO — 22-6348 — "A Falsa Verdade" — com Victor Mature — Patricia Neal. — (U. S.).
METRO — 22-6490 — "Ama-me Ou Esquece-me" — com Doris Day — James Cagney — Colorido. — (U. S.).
ODEON — 22-1508 — "Vamos Com Calma" — com Oscarito — Eliana — Cyll Farney. — (Nac.).
PALACIO — 22-9833 — "Como Usar As Curvas" — com Betty Grable — Sheree North — Colorido — (U. S.).
PATHE — 22-8795 — "Os Três Corsários" — com Ettore Manni — Barbara Florian — Marc Lawrence. — (Ital.).
PLAZA — 22-1097 — "Ouro De Nápoles" — com Silvana Mangano — Paolo Stoppa. — (Ital.).
REX — 22-6327 — "Terra Ensanguentada" — com Gregory Peck — Win Min Than — Colorido — (U. S.).
RIVOLI — "Epopéia Sangrenta" — com Zachary Scott — Carole Mathews. — (U. S.).
VITORIA — 42-9020 — "Três Homens E Um Bikini" — com Jean Collins — George Cole. — (U. S.).

Centro

FLORIANO — 43-9074 — "Vamos Com Calma".
IDEAL — 42-1216 — "O Rei Da Serra".
IRIS — 42-0763 — "Epopéia Sangrenta".
COLONIAL — "Ouro De Napoles".
MARROCOS — 22-7979 — "Uma Garota De Sorte".
MEM DE SA — 42-6024 — "Terra Ensanguentada".
OLÍMPIA — 42-4951 — "Companheiras Da Noite".
PRESIDENTE — 42-7128 — "Os Três Corsários" — com Ettore Manni — Barbara Florian — Marc Lawrence. — (Ital.).
PRIMOR — 43-6681 — "Ouro De Nápoles".
RIO BRANCO — 43-1620 — "O Príncipe Pirata".
SÃO JOSE — 42-6592 — "Feras Humanas".

Bairros — Subúrbios

ABOLIÇÃO — "Três Homens E Um Bikini".
ALFA — 29-8213 — "Tira A Mão Daí".
ALASKA — "Três Homens E Um Bikini".
ALVORADA — "Epopéia Sangrenta".
AMERICA — 48-1519 — "Terra Ensanguentada".
ART PALACIO — 57-2795 — "Os Três Corsários" — com Ettore Manni — Barbara Florian — Marc Lawrence. — (Ital.).
ASTORIA — 47-0466 — "Ouro De Nápoles".
AVENIDA — 48-1667 — "Três Homens E Um Bikini".
AZTECA — "Feras Humanas" — com Randolph Scott — Dolores Dorn. — (U. S.).
BANDEIRA — 28-7575 — "O Monstro Do Mar Revolto".
BELMAR — "Aventuras Dos Irmãos Corsos".
BENTO RIBEIRO — "Dúvida".
BONSUCESSO — "Três Homens E Um Bikini".
BARONEZA — "A Farra Dos Malandros".
BOTAFOGO — "Três Homens E Um Bikini".
CACHAMBI — "A Morte Ronda O Cais".
CARIOCA — 28-8178 — "Vamos Com Calma".
CAMPO GRANDE — "Belo E Indomável".
CARUSO COPACABANA — "Feras Humanas".
CATUMBI — 22-8753 — "Um Rapaz Do Outro Mundo".
COELHO NETO — "A Morte Ronda O Cais".
COLISEU — 28-8753 — "Feras Humanas".
COPACABANA — 57-5134 — "Terra Ensanguentada".
ESTACIO — 32-2923 — "Alvo Humano".
ESKYE — "Os Três Corsários".
FLUMINENSE — 28-1404 — "Legião Dos Desesperados".
FLORESTA — "Perfume Do Pecado".
GLORIA — "O Grande Rebelde".
GUANABARA — 26-0339 — "A Falsa Verdade".
HADDOCK LOBO — 48-9610 — "Ouro De Nápoles".
IRAJA — 29-6330 — "Prisioneiros De Casbah".
IMPERATOR — "Feras Humanas" — com Randolph Scott — Dolores Dorn. — (U. S.).
IPANEMA — 47-3806 — "A Falsa Verdade".
LEBLON — 27-1805 — "Três Homens E Um Bikini".
LEOPOLDINA — "A Falsa Verdade".
LEME — 37-6412 — "Ver, Gostar E Amar".
MADRID — 48-1184 — "O Escudo Negro De Falworth" — com Tony Curtis — Janet Leigh — Colorido — (U. S.).
MADUREIRA — "Vamos Com Calma".
MARACANA — 48-1810 — "A Falsa Verdade".
MARAJA — 28-7394 — "Ardida Como Pimenta".
MARIANA —
METRO COPACABANA — 37-9797 — "Ama-me Ou Esquece-me" — com Doris Day — James Cagney — Colorido — (U. S.).
METRO TIJUCA — 48-9630 — "Ama-me Ou Esquece-me" — com Doris Day — James Cagney — Colorido. — (U. S.).
MAUA — "Os Três Corsários" — com Ettore Manni — Barbara Florian — (Ital.).
MASCOTE — 29-2411 — "Ouro De Nápoles".
MODERNO — 842 — "O Cavaleiro Misterioso".
MONTE CASTELO — 29-2250 — "Vamos Com Calma".
MOÇA BONITA — "A Falsa Verdade".
MEIER — 29-1222 — "A Viúva Alegre".
MIRAMAR — "Terra Ensanguentada".
NACIONAL — 26-6012 — "Feras Humanas".
NATAL — 48-1480 — "Patrulha Indômita".
OLINDA — 48-1032 — "Ouro De Nápoles".
ORIENTE — 30-1121 — "A Noite É Nossa".
PALACIO HIGIENOPOLIS — "Acabaram-se As Encrencas".
PALACIO SANTA CRUZ — "Conflitos D'Alma".
PALACIO VITORIA — "Um Homem E Seu Destino".
PARAISO — 30-4111 — "O Garotinho Perdido".
PARA TODOS — 29-5191 — "Os Três Corsários".
PAX — 27-6621 — "Feras Humanas".
PENHA — 30-1121 — "Amantes Secretos".
PILAR — 29-5460 —
PIRAJA — 47-2668 — "O Rei Da Serra".
POLITEAMA — 25-1143 — "Tambores Feiticeiros".
RAMOS — 30-1054 — "Náufragos Do Deserto".
RIAN — 47-1144 — "Vamos Com Calma".
RIDAN — 42-1693 — "O Rei Da Serra".
ROSARIO — 30-1669 — "A Viúva Alegre".
ROXI — 27-6245 — "Jardim Do Pecado" — com Gary Cooper — Susan Hayward — Colorido. — (U. S.).
SANTA HELENA — "Não Negues O Meu Passado".
SANTA CECILIA — 30-1823 — "O Palhaço Do Batalhão".
SANTA ALICE — "Terra Ensanguentada".
SANTO AFONSO — "Feras Humanas".
SÃO LUIZ — 26-7610 — "Terra Ensanguentada" — com Gregory Peck — Win Min Than — Colorido — (U. S.).
SÃO PEDRO — 30-4151 — "Feras Humanas".
TIJUCA — 48-4518 — "A Falsa Verdade".
TODOS OS SANTOS — 49-0300 — "Ultimatum".
TRINDADE — "Tira A Mão Daí".
VAZ LOBO — 29-9198 — "Último Encontro".
VILA ISABEL — "A Caravana Da Morte".

Niterói

CASSINO —
CENTRAL — "O Aventureiro De Hong Kong".
ICARAÍ — "Ligas Encarnadas".
IMPERIAL — "Meu Ofício É Matar".
ODEON — "Jornadas Heróicas".
PALACE — "Patrulha Indômita".

Governador

ITAMAR —
JARDIM — "Cela 2.455 — Corredor Da Morte".

Caxias

CAXIAS —
PAZ — "Vamos Com Calma".
POPULAR — "O Golpe".

Petrópolis

CAPITÓLIO — "Três Homens E Um Bikini".
D. PEDRO — "O Rei Da Serra".
PETRÓPOLIS — "A Lei Do Bravo".

T. Rios

REX — "Almas Em Desespero".

DIRETOR
M. PAULO FILHO
Avenida Gomes Freire, 471

REDATOR-CHEFE
ANTONIO CALLADO

Correio da Manhã

RIO DE JANEIRO, TÊRÇA-FEIRA, 21 DE FEVEREIRO DE 1956

SUPERINTENDENTE
JOSÉ V. PORTINHO
N. 19.296 — ANO LV

GERENTE
ALINIO DE SALLES

OS ACONTECIMENTOS DO EXTREMO NORTE DO PAÍS

Procuram os chefes militares fazer um "cinturão" em tôrno de Santarém — Possìvelmente amanhã a "operação combinada" do desembarque na cidade dominada pelos rebelados — Reunião de brigadeiros no Ministério da Aeronáutica — O inquérito do Parque dos Afonsos — Situação dos oficiais fugitivos de acôrdo com o Código Penal Militar — Deslocamentos de tropas aéreas e terrestres para o Vale do Amazonas — A nota oficial da Aeronáutica — Se houver reação, as fôrças armadas vão agir com energia — O telegrama e a prisão do diretor da SNAPP — Reunião com o Brigadeiro

Várias providências foram tomadas ontem, nesta capital, sôbre a fuga dos dois oficiais da Aeronáutica para o norte do país.

Pela manhã, no Ministério da Aeronáutica, realizou-se uma reunião de vários brigadeiros e coronéis, chefes de serviços. Sob a presidência do ministro Vasco Alves Sêco, ali estiveram os brigadeiros Alberto Barcelos, comandante dos Transportes Aéreos, A. Azevedo de Castro Lima, vice-diretor da Escola Superior de Guerra, Ajalmar Vieira Mascarenhas, diretor da Escola Superior de Guerra, Henrique Fleiuss, comandante da Escola de Aeronáutica dos Afonsos, Armando Ararigbóia, chefe do Estado-Maior da Aeronáutica, Francisco Correia de Melo, comandante da 3ª Zona Aérea; Gabriel Grun Moss, diretor da Escola do Estado Maior da Aeronáutica; Manuel N. Castelo Branco, diretor da Intendência; Edgar Corrêa de Melo, diretor da Saúde; Américo Leal, inspetor da FAB e cels. Júlio Américo dos Reis, diretor do Material; Hélio Costa, diretor das Rotas Aéreas, e Anisio Botelho, chefe do gabinete do ministro. A presença dêsses oficiais superiores no gabinete do ministro foi anotada pela reportagem, que ali se encontrava.

A REUNIÃO

A reunião foi relativamente demorada. Falou em primeiro lugar o brigadeiro Alves Sêco, que fêz uma rápida análise da situação. Disse da disposição do presidente da República em acertar e de seus desejos de contribuir para a completa harmonia da família brasileira. Essas perturbações — disse — servem apenas para dificultar a ação do presidente Kubitschek e a tranquilidade do país. por isso, fazia doloroso apêlo aos seus camaradas. Olhassem com patriotismo o problema, para que tudo fôsse resolvido satisfatòriamente.

Depois do brigadeiro Sêco, falaram, alguns mais demoradamente que os outros, os brigadeiros Castelo Branco, Castro Lima, Ajalmar Mascarenhas, Henrique Fleiuss, Albertos Barcelos e Gabriel Moss.

Todos procurarem resguardar a Aeronáutica, declarando-se prontos a cooperar com o ministro Alves Sêco.

A POSIÇÃO DO BRIGADEIRO EDUARDO GOMES

Alguns oficiais da Aeronáutica e mesmo elementos civis ligados ao brigadeiro Eduardo Gomes, procuraram ontem obter uma palavra dêle capaz de contribuir para a harmonia da corporação e do povo, notadamente daquela região, sabido que oficiais rebelados são simpatizantes do antigo ministro da Aeronáutica. Não se conhece o pensamento do brigadeiro Eduardo Gomes sôbre o assunto.

COBERTURA POLITICA

A UDN não parece disposta a dar cobertura política, na Câmara, ao gato. O sr. Adauto Cardoso, consultado ontem sôbre o assunto, disse ter sido sempre contra qualquer solução extra-legal. Dêle, por isso, não se deve esperar nenhuma palavra de entusiasmo pelo que se verifica. Por seu turno, o deputado Prado Kelly, em conversa com vários amigos, manifestou-se favorável a uma omissão da UDN, no Congresso, a respeito do que se convencionou chamar de "a rebelião de Santarém".

INQUÉRITO NOS AFONSOS

O brigadeiro Henrique Fleiuss, comandante da Escola de Aeronáutica, está presidindo um inquérito para esclarecer a saída do avião dos oficiais rebelados do Parque dos Afonsos. O brigadeiro Fleiuss deve terminar hoje o seu relatório. E' possível que amanhã já possa entregá-lo ao ministro da Aeronáutica, pois os indiciados estão foragidos. Funciona como escrivão do inquérito o primeiro tenente Alvarez. Não se conhecem detalhes nem as suas conclusões.

O CASO DOS OFICIAIS FORAGIDOS

No capítulo II "Da Deserção", o Código Penal Militar do Brasil (edição 1946) em seu artigo 163, declara: "ausentar-se o militar, sem licença, da unidade em que serve, ou do lugar em que deve permanecer, por mais de oito dias:

Pena — detenção, de seis meses a dois anos. Se oficial a pena é aumentada de um têrço."

Em seu comentário a êste artigo, Silvio Martins Teixeira, afirma que:

"O novo Código Penal Militar não se refere à formalidade da "declaração da ausência legal" para contagem do tempo, findo o qual se consumava a deserção, conforme a legislação anterior. Tratava-se de formalidade inútil e extravagante. O crime é um fato que se verifica ou não. O militar sabe que deve estar presente para o cumprimento de suas obrigações. Desde que se ausenta ou não se apresenta, começa a ser contado o prazo, findo o qual a deserção, isto é, o abandono voluntário do serviço militar se presume".

O julgamento dos oficiais é feito do Superior Tribunal Militar, cujo presidente é o general Gil Castelo Branco. O representante da Aeronáutica ali é o tenente-brigadeiro Armando Trompowsky.

OPERAÇÃO COMBINADA

Para a retomada da cidade de Santarém, as Fôrças Armadas vão realizar uma pequena operação combinada. A Marinha ficou encarregada do transporte das tropas que se deslocarem pelo rio Amazonas, o Exército, da ocupação da cidade, e a Aeronáutica, do aeroporto e todos os edifícios daquela corporação.

Do Rio, seguiram 3 aviões do Lóide Aéreo, tipo "C46" e mais dois aviões, tipo "C47", da FAB. Os primeiros aviões têm capacidade para 30 homens, cada um, e os da FAB, vinte e cinco homens, cada um. Levando-se em conta a tripulação, equipamento, etc., o total de homens transportados não chega a ultrapassar cem, todos êles bem equipados. O 2.º RI, sediado em Petrópolis, contribuiu com algum pessoal para seguir naqueles aviões para Belém, pois o licenciamento desfalcou a tropa da 8.ª R. M., sediada no Pará.

Das Bases Aéreas de Recife e de Natal, subordinada ao comando da 2.ª Zona Aérea, também seguiram alguns aviões, ontem, para Belém. Em Val de Cans, Base Aérea de Belém, devem existir cêrca de 400 homens, todos êles bem equipados e preparados para qualquer operação.

O comando-geral das fôrças aéreas está entregue ao brigadeiro Alves Cabral, comandante da Zona Aérea sediada em Belém do Pará. As fôrças do Exército estão sob o comando do general

(Conclui na 10.ª página)

PERFIL DE SANTARÉM

Santarém, a cidade onde se instalaram o major Veloso e seus companheiros de indisciplina, está localizada à margem direita do Rio Tapajoz, na confluência com o Amazonas. Sua população alcança a casa de quarenta mil almas. Está à 955 quilômetros fluviais de Belém, e à 710 quilômetros aéreos. Sua economia baseia-se nas culturas de cacau, cumarú, castanhas, borracha, caucho, cana de açúcar, andiroba e frutas. Outras atividades: a pastoril e a pesca. É o principal empório comercial do Tapajoz e do Baixo Amazonas. Do ponto de vista do tráfego aéreo na Amazônia, Santarém é cidade das mais importantes.

NO MUNDO POLÍTICO

- *Flôres, candidato*
- *Reunião de pessedistas mineiros*
- *Amaral Peixoto no Catete*

Surgiram, ontem, na Câmara, as primeiras cédulas para a eleição da Mesa. Nome do candidato à presidência: — Flôres da Cunha. Havia muita animação da parte do deputado Olavo Costa (PSD mineiro), que estava com os bolsos recheados para distribuição entre os seus colegas.

REUNIÃO DE PESSEDISTAS MINEIROS

Seguem hoje para Belo Horizonte os deputados do PSD mineiro, que ali se vão reunir aos dirigentes pessedistas locais. Comparecerá ao encontro inclusive o ministro José Maria Alkmim, que viaja à tarde.

Dois são os objetivos principais dos pessedistas mineiros: a escolha do líder da bancada na Câmara e a indicação do líder na Assembléia estadual. Para o primeiro pôsto, na vaga aberta pelo sr. José Maria Alkmim, estão mais falados os srs. Gustavo Capanema, Guilhermino de Oliveira e Otacílio Negrão de Lima. Para a liderança na Assembléia, é provável a recondução do sr. Pio Canedo.

AMARAL PEIXOTO, NO CATETE

O sr. Amaral Peixoto estêve no Catete, na manhã de ontem, e conferenciou demoradamente com o presidente Juscelino Kubitschek. A saída, declarou aos jornalistas que tratara com o presidente de assuntos do interêsse do PSD, principalmente no que se refere ao provimento de alguns cargos administrativos. E, respondendo a uma indagação, explicou que o lugar de diretor geral dos Correios e Telégrafos caberá ao P.R.

A revelação mais importante do sr. Amaral Peixoto foi a de que o PSD já submeteu aos partidos que apoiam o govêrno as bases da projetada reforma da Constituição. O assunto será oficialmente proposto aos demais partidos, inclusive aos da oposição, documento escrito, quando se iniciar a sessão legislativa dêste ano, no dia 15 de março vindouro.

Interpelado sôbre a sua falada escolha para embaixador em Washington, declarou o sr. Amaral Peixoto que conversara com o presidente questões de interêsse do PSD.

BERNARDES COM JOÃO GOULART

Apesar de estar de licença, o sr. Bernardes Filho não se tem desinteressado pelos trabalhos do Senado. Ainda ontem ali compareceu e ficou longo tempo a sós com o sr. João Goulart, cuja candidatura a vice-presidente foi sustentada pelo líder do PR mineiro nas eleições de 3 de outubro.

A VOLTA DO SENADOR CAMARA

O senador Armando Câmara, a quem se atribuiu o propósito de renunciar ao mandato para não se submeter à presidência do sr. João Goulart, lavando assim a honra do Rio Grande do Sul, está sendo esperado, já início da próxima sessão legislativa, a fim de participar ativamente dos trabalhos parlamentares. Aliás, a ausência do senador Câmara das atividades legislativas e um mal para o Senado, que ainda não teve oportunidade de apreciar as altas qualidades de jurista, pensador e tribuno do representante gaúcho.

VISITOU O MINISTRO DA FAZENDA

Encontra-se no Rio o sr. Flores Soares, secretário da Fazenda do govêrno gaúcho e dirigente estadual da UDN. O auxiliar do governador Ildo Meneghetti estêve, ontem, em conferência com o ministro José Maria Alkmim, tratando de interêsses do seu Estado.

AGRADECIMENTO DO GENERAL JAIME DE ALMEIDA

BELO HORIZONTE, 20 (M.) — Assinado pelo general Jaime de Almeida, o governador Bias Fortes recebeu o seguinte telegrama:

"— Agradeço o amável telegrama do ilustre governador de Minas, ao ensejo de minha nomeação para a Diretoria Geral do Material Bélico. Embora satisfeito em poder prestar, naquele alto pôsto da administração militar, meus serviços ao Exército e à Nação, lamento, sinceramente, deixar a guarnição dêste progressista Estado, onde sempre desfrutei do convívio e da amizade da gente boa e generosa, que é o povo mineiro. Nesta oportunidade ofereço a v. exa. meus préstimos naquela Diretoria".

VALADARES EM MINAS

BELO HORIZONTE, 20 (M.) — Transitou por esta capital com destino a Pará de Minas, o senador Benedito Valadares, que ficará naquela cidade durante uns dias.

O próceres pessedista, após receber vários correligionários, em seu apartamento no Hotel Financial, dirigiu-se para o Palácio da Liberdade, a fim de fazer uma visita de cortesia ao governador Bias Fortes, com quem se deteve em prolongada conferência.

Embora nada tenha transpirado sôbre os assuntos tratados, a reportagem conseguiu apurar que nenhum problema de natureza política foi discutido pelos dois homens públicos, que se demoraram em cordial e animada palestra. Sabe-se, no entanto, que o senador Benedito Valadares assentou com o chefe do Executivo mineiro uma nova conferência para princípios da semana entrante, oportunidade em que serão examinadas as bases do acôrdo partidário firmado não só com o PR como também com os trabalhistas, e do qual resultou a manutenção da coligação situacionista. Ainda nessa mesma ocasião, será analisada a situação de diversos Diretórios Municipais do PSD e PR que nas últimas eleições não seguiram a orientação ditada pelo acôrdo, sufragando outros candidatos estranhos à coligação.

Também participará da entrevista entre os srs. Bias Fortes e Benedito Valadares o senador Bernardes Filho, que virá a esta capital na presente semana.

DELIBERA A COMISSÃO DE REESTRUTURAÇÃO DO PSD GAUCHO

PÔRTO ALEGRE, 20 — Depois de nova reunião, realizada ontem, a Comissão de Reestruturação do PSD gaúcho distribuiu uma nota em que declara terem sido tomadas as seguintes deliberações:

1) Ampliar a Comissão de Reestruturação para 37 membros, a fim de nela incluir alguns correligionários do interior.

2) — Constituir uma comissão, integrada pelos srs. Marcial Terra, Osvaldo Fontoura, Francisco Machado Carion e Luiz Pacheco Prates, com o fim de encontrar solução compatível com os superiores interêsses do partido.

3) Marcar nova reunião para o dia 31 de março, quando a Comissão deliberará sôbre as providências tomadas.

4) Designar o sr. Pacheco Prates para responder pela secretaria geral da comissão.

JANIO IMPEDE A VOLTA DO PAI

S. PAULO, 19 — Segundo se informa nos meios políticos locais o diretório nacional do PTN está disposto a intervir na secção paulista do partido, dissolvendo o diretório regional e nomeando uma comissão com a incumbência de reestruturar os quadros da agremiação neste Estado.

Por outro lado, adianta-se que o sr. Scalamandré Sobrinho não mais retornará à Secretaria da Saúde, permanecendo na Assembléia Legislativa, a fim de impedir a volta do sr. Gabriel Quadros ao Palácio Nove de Julho.

Quanto à participação do partido no govêrno do sr. Jânio Quadros, sòmente será estudada a partir do próximo mês de março, devendo nesse tempo ser indicado o sucessor do sr. Scalamandré Sobrinho, escolha essa que deverá recair em qualquer elemento do partido, com exceção daquele que estiver exercendo o exercício efetivo de deputado em face do interêsse do governador em manter fora do parlamento o seu pal. sr. Gabriel Quadros, primeiro suplente daquele partido. Asp.

POLÍTICA NO RIO GRANDE DO NORTE

NATAL, 20 — Segundo se comenta nos meios políticos locais estaria iminente o rompimento entre o PR e o PSD que, durante a última campanha política, marcharam juntos ao lado das candidaturas dos srs. Jocelin Vilar, para o govêrno do Estado, e do sr. Juscelino Kubitschek para a presidência da República.

A propósito, a chegada do deputado Dix-Huit Rosado, que ontem desembarcou nesta Capital e seguiu na manhã de hoje para Mossoró, está sendo interpretada como o primeiro sinal de rompimento entre os dois partidos. E' que o sr. Dix-Huit Rosado teria vindo conferenciar com o seu irmão, sr. Vingt Rosado, um dos

(Conclui na 8ª página)

MANDADO DE SEGURANÇA E NÃO "HABEAS-CORPUS" vai impetrar o almirante Amorim do Vale

Ao contrário do que foi noticiado, o almirante Amorim do Vale não impetrará ordem de "habeas-corpus", a fim de que seja relaxada sua prisão. A medida judicial que o ex-ministro da Marinha vai pleitear terá fundamento na violação de direito líquido e certo, isto é, o almirante Amorim do Vale pretende que a Justiça lhe conceda mandado de segurança para formular declarações aos jornais. Neste sentido, hoje mesmo ingressará com o pedido, considerando como autoridade coatora o presidente da República.

TRÊS PONTOS BÁSICOS

REFORMA BANCÁRIA EM DEFESA DOS BANCOS

A palavra do presidente da Bôlsa de Cereais de São Paulo, sr. Frederico Platzeck — A conveniência da reforma Whitaker — Reforma das Tarifas Aduaneiras — Reflexos da liberdade de câmbio — Nacionalismo e capitais estrangeiros

Responde hoje às indagações sôbre os problemas bancário e cambial, além do que se refere aos investimentos estrangeiros no país, um líder do comércio paulista, o sr. Frederico Platzeck. Presidente da Bôlsa de Cereais de São Paulo e conhecedor, por experiência própria, dos assuntos ligados à vida comercial de um grande centro como São Paulo, é o sr. Platzeck pessoa credenciada para fornecer um juízo ponderado sôbre as angústias do mercado nacional e apontar, em conseqüência, algumas soluções que correspondam de perto aos interêsses do setor a que pertence.

Preferiu o sr. Platzeck englobar suas respostas em considerações que abrangem o sentido de uma ou mais indagações, de cada vez, por nós formuladas. Como temos sempre feito, em tais casos, transmitimos aos leitores as perguntas objetivas que dirigimos, por setores, aos nossos entrevistados. As que cabem ao comércio são as que seguem:

1 — Como encara o projeto de reforma do ex-ministro Whitaker?

2 — Esta reforma representaria transferência de renda entre setores de atividades produtivas nacionais?

3 — O comércio se beneficiaria ou sairia prejudicado com isso?

4 — Quais os benefícios da reforma para a economia nacional, de um modo genérico?

5 — Acredita possível ser adotada no país a plena liberdade cambial?

6 — A liberdade cambial importa em reajustar o valor do cruzeiro em proveito de que setores da produção nacional?

7 — Qual a reforma que advoga para o sistema bancário nacional?

8 — Acredita viável a reforma cambial sem a conveniente reforma bancária?

9 — Acredita suficientes as reformas bancária e a cambial para atrair maior quantidade de capital privado estrangeiro?

REFORMA CAMBIAL

"O projeto sôbre reforma cambial, elaborado pelo ex-ministro José Maria Whitaker, teve o mérito de simplificar consideràvelmente o presente sistema complexo de ágios e bonificações, e de reconhecer o caráter irrealístico da taxa oficial atual, substituindo-a por uma taxa que corresponda ao valor efetivo da moeda nacional" — declarou ao *Correio da Manhã*, o sr. Frederico Platzeck.

Frisou ainda que a referida reforma cambial teria efeito favorável sôbre as exportações em geral, principalmente a de produtos oriundos da agricultura, que ainda não escoamos para os mercados estrangeiros e o que fazemos em volumes insuficientes em face das imensas possibilidades existentes.

Prosseguindo, disse o sr. Platzeck que com as atuais tarifas aduaneiras não é possível adotarmos uma política liberalista em matéria de comércio exterior. A prevalecer tal hipótese, seria a ruína não só da agricultura nacional, como também do nosso parque manufatureiro, — pois, como sabemos, o processo de produtividade em qualquer outro país altamente desenvolvido é bem superior ao nosso, havendo portanto, necessidade de transformar as tarifas aduaneiras em instrumento incentivador do progresso econômico, e não conservá-las como elemento orientador apenas para a importação.

REFORMA BANCÁRIA

Acentuou em continuação o presidente da Bôlsa de Cereais de São Paulo que uma reforma bancária é necessária ao país, principalmente para evitar-se que os bancos nacionais continuem expostos às periódicas crises que se vêm registrando em nosso país. E' evidente — prosseguiu — que para alcançarmos êsse objetivo, necessário se torna a criação do Banco Central, órgão que deverá ter por finalidade disciplinar todo o sistema monetário brasileiro.

E' perfeitamente possível, afirmou, haver uma reforma cambial sem uma reforma bancária. Aliás — ponderou — tivemos um exemplo recente com o advento da Instrução 70. Todavia, o ideal seria um planejamento geral da economia nacional, visando ao futuro. Reformas isoladas, sem levar em conta o conjunto econômico do país, sejam elas cambial ou bancária, a nosso ver não resolverão os magnos problemas nacionais, pois, a crise brasileira vem se assentando na falta de uma orientação, objetivando sanar todos os pontos de estrangulamento da economia nacional, tais como: produtividade, crédito, transportes, etc.

INVESTIMENTOS ESTRANGEIROS

Ao finalizar, frisou o presidente da Bôlsa de Cereais de São Paulo que vários fatôres impedem a vinda do capital estrangeiro para o nosso país principalmente "essa mentalidade jacobinista que vem se cristalizando no território nacional, contrário ao investidor alienígena". Todavia, uma das medidas que poderiam provocar a afluência de capitais estrangeiros para o Brasil, seria a adoção de condições que dessem reais garantias aos empreendedores que para aqui se localizem e a transferência de lucros razoáveis. Uma vez estabelecidas gerantias ao capital estrangeiro no país, uma política cambial sadia e uma reforma bancária que venha disciplinar o nosso atual sistema bancário, evidentemente, o capital privado estrangeiro teria grande interêsse em localizar-se no Brasil. Por outro lado, necessário também se torna, uma orientação sadia em matéria de investimento em nosso país, objetivando, principalmente, os setores básicos da economia nacional.

OPINIÃO DO COMÉRCIO ATACADISTA

Ponderações do sr. Frederico Platzeck

Apresentamos aqui uma síntese das declarações do presidente da Bôlsa de Cereais de São Paulo, sr. Frederico Platzeck. Entende êle:

1 — A reforma Whitaker simplificaria consideràvelmente o sistema cambial e teria efeito favorável sôbre as exportações, mórmente sôbre os produtos oriundos da agricultura.

2 — E' impossível a liberdade cambial com as atuais tarifas aduaneiras. Poderia representar a ruína da agricultura nacional e do parque industrial do país.

3 — A reforma bancária é indispensável, para "evitar-se que os bancos nacionais continuem expostos às periódicas crises que se vêm registrando no Brasil".

4 — O Banco Central é uma necessidade, um imperativo, para qualquer política destinada a orientar o sistema monetário brasileiro.

5 — O principal fator impedindo a vinda de capital privado estrangeiro é "um excessivo nacionalismo".

ENCERROU-SE ONTEM a Convenção do PTB

Os oradores e os temas — Sexta-feira próxima será escolhida a nova comissão executiva do partido

Com entusiasmo e desorganização, encerrou ontem o PTB, em sessão realizada na sede do partido, a 5.ta convenção. As finalidades do conclave ainda não foram bem definidas. Para uns trata-se de uma medida de caráter estatutário, que obriga a escolha do novo diretório e da nova executiva, dois meses antes do término dos mandatos dos dirigentes do partido. Para outros trata-se de estudar, com audiência de membros do partido de todo o país, o ambiente político, em face dos compromissos assumidos e do acôrdo, para as eleições passadas. Há quem diga que se trata de uma reunião destinada a conciliar os interêsses nos casos surgidos com o preenchimento dos cargos destinados ao PTB, em face do mesmo acôrdo.

Em todo o caso realizou-se a convenção. O presidente Valter Ataíde deixou que os oradores falassem ontem ao sabor dos assistentes. Assim muitos usaram da palavra sem atenção ao programa previamente traçado. Houve também quem não falasse, mesmo que seu nome já estivesse na lista dos oradores. Tal foi o caso do sr. Cesar Prieto.

Outro ponto que merece reparo foi o ingresso do ministro do Trabalho e do sr. João Goulart no recinto das sessões, já depois de iniciados os trabalhos. Aí já se achavam o ministro da Agricultura, sr. Ernesto Dorneles, o prefeito de Pôrto Alegre, sr. Leonel Brizzola, o vice-governador do Estado do Rio, sr. Roberto Silveira, os líderes do partido, o reitor da Universidade do Rio Grande do Sul, quase todos os senadores e deputados presentes no Rio, convencionais e alguns elementos do PTB.

OS ORADORES

Desde o sr. Mendonça Braga, deputado petebista por Alagoas, até o sr. João Goulart, que foi o último orador, sucederam-se na tribuna uns doze oradores.

Cada um falou ao sabor das suas próprias conveniências. A sra. Ivete Vargas pregou a unidade do partido, em razão da dissidência que lavra em São Paulo. O sr. Leonel Brizzola apelou para o presidente da República no sentido de ser aberto pela Procuradoria Geral da República um processo de responsabilidade contra os que pregam o golpe. O sr. Ari Pitombo atacou sem dó nem piedade a camorra dos desvairados, que não cessaram a sua pregação divisionista. Falaram também os srs. Barros de Carvalho e Fernando Ferrari.

Como acontece em ocasiões semelhantes os temas de costume apareceram nos discursos pronunciados na sessão de encerramento. Falou-se em democracia e em nacionalismo. Veio à tona a generosidade do coração do povo brasileiro e a bravura dos soldados do PTB. Palmas retumbavam frenéticas quando era pronunciado o nome do sr. Getúlio Vargas. Mas quem as tinha mais calorosas era mesmo o sr. João Goulart, cujo discurso de encerramento foi vivamente entrecortado delas, muito embora nada mais fizesse do que agradecer a todos os que concorreram para o maior brilhantismo do conclave.

NOVA CONVENÇAO

Não foi suficiente essa. Será realizada nova convenção dentro de sessenta dias. Serão na oportunidade reformados os estatutos e a linha de atuação do partido.

Até lá já estará eleita a nova executiva, que será escolhida numa reunião que será realizada sexta-feira, pela manhã. Como presidente será eleito o sr. João Goulart. O atual secretário, sr. Frota Moreira cederá seu pôsto ao sr. Roberto Silveira. Para os outros cargos não existe ainda unanimidade. Sabe-se que o sr. Barros de Carvalho, udenista de ontem, está cavando um lugar de 3º vice-presidente. Também o sr. Valter Ataíde está sendo apontado para um lugar na executiva.

Chega ao Senado no final da sessão o Plano de Reclassificação

Debate político de sentido histórico em tôrno da atuação do general Teixeira Lott

Sòmente ao terminar a sessão de ontem do Senado foi que lá chegou o Plano de Reclassificação do Funcionalismo, votado pela Câmara dos Deputados. Não pôde nem sequer ser lido, o que se dará hoje, na primeira hora.

Feita a leitura, imediatamente a Mesa anunciará dois requerimentos de urgência sôbre a matéria, um do líder do PSD, urgência simples de 48 horas, com mais 48 para emendas, e outro do líder da UDN, urgência-urgentíssima para discussão e votação imediata da proposição.

Vai prevalecer, entretanto, o primeiro, dada a superioridade numérica do PSD e seus agregados.

Já se sabia naquela casa do Congresso que o DASP estava ultimando um trabalho que servirá de base talvez ao substitutivo que a maioria pretende apresentar ao projeto.

O Monroe estêve cheio, com suas tribunas, galerias e sala do café completamente lotadas.

As 18 horas houve uma concentração de funcionários em frente ao Senado. Houve vários oradores. De senadores, falaram os srs. Apolônio Sales, Kerginaldo Cavalcanti, Lima Teixeira, êste representando também o sr. João Goulart. Dos manifestantes, destacou-se o discurso do sr. Lúcio Auer, que parecia chefiar a concentração.

DEBATE POLITICO

O sr. Vilasboas falou durante tôda a hora do expediente e respectiva prorrogação sôbre assuntos políticos. Começou dizendo que vivemos um período em que os atos mais absurdos não surpreendem. Há poucos dias um conselheiro da COFAP agredira em plena reunião daquele órgão um jornalista que o criticara. Levados os dois para a polícia, o autuado foi o jornalista, o qual só não ficou preso porque prestou fiança. Fatos como êsse repetiam-se.

Passou em seguida a tratar da denúncia contra 21 oficiais do Exército, processados — disse êle — por não terem querido participar do atentado de 11 de novembro.

O sr. Vitorino Freire, em aparte, protestou: — "Atentado não, homenagem à Constituição".

O orador gastou durante algum tempo o aparte do seu colega, entrando outros senadores no debate. O líder da UDN assegurou que o general Lott se revoltara tão sòmente porque fôra demitido do Ministério da Guerra, muito embora essa demissão tivesse constado de uma série de sugestões por êle mesmo formuladas ao govêrno.

O sr. Kerginaldo Cavalcante começou a inquietar-se na sua poltrona e como é homem que gosta de atitudes populares disse que para o sr. Vilasboas que o melhor era deixar a política de lado e tratar do caso urgente do funcionalismo. A história da política podia ficar para depois.

Entrou no debate o sr. Apolonio Sales para declarar que a atitude do general Lott tinha sido adotada para salvar o país, acentuando não ser verdade que o ministro da Guerra houvesse dirigido qualquer carta ao PSD.

O sr. Vilasboas, entretanto, continuou a tratar do que classificou de vacilações do general Lott, reportando-se a trechos de entrevistas atribuídas ao ministro da Guerra. Disse que o general Lott continuou no cargo de ministro apenas por vaidade, constituindo um verdadeiro cupim a corroer tôdas as possibilidades de reunificação das Fôrças Armadas, cuja necessidade, entretanto, era evidente, para manutenção do regime. O orador foi por aí além, nesse gênero de considerações, fazendo história e sempre acossado pelos apartes dos srs. Apolonio e Vitorino.

Terminou dando o ponto de vista da UDN no concernente à reestrutu-

(Conclui na 15ª página)

RECLASSIFICAÇÃO DE CARGOS

ENTREGUE À PRESIDÊNCIA O SUBSTITUTIVO DA UNSP

Também apresentou substitutivo o Grêmio dos Oficiais Administrativos — O líder da maioria no Senado apresentará no Monroe substitutivo resultante dos dois trabalhos

A União Nacional dos Servidores Públicos (U.N.S.P.) apresentou ontem à Presidência da República seu substitutivo ao Plano de Reclassificação de cargos e Funções, dentro, portanto, do prazo estabelecido pelo sr. Juscelino Kubitschek àquela organização, cuja diretoria, dias antes, se reunira com o chefe do Executivo para evitar delongas do projeto no Senado, conforme noticiou o "Correio da Manhã".

A comissão de servidores da UNSP encarregada da entrega do substitutivo foi recebida no Catete pelo sr. Osvaldo Penido, subchefe da Casa Civil da Presidência da República.

O sr. Apolônio Sales, líder da maioria no Senado, estará presente a todos os entendimentos entre o diretor geral do DASP, sr. João Guilherme de Aragão, e as comissões de funcionários da UNSP e do Grêmio dos Oficiais Administrativos, para apresentar, no Monroe, o substitutivo que resultar dêsses entendimentos, pois, como noticiamos abaixo, o Grêmio dos Oficiais Administrativos apresentou também um substitutivo sôbre a matéria.

Por outro lado o líder da maioria do Senado, falando à reportagem, disse não estar ainda a par do substitutivo da UNSP, mas podia adiantar que o Senado aprovará dentro de uma semana o substitutivo resultando dos entendimentos do diretor do DASP com os representantes da UNSP e do Grêmio dos Oficiais Administrativos.

Podemos adiantar ainda que o total aproximado da despêsa com o substitutivo da União Nacional dos Servidores Públicos é de 7 bilhões, 700 milhões, 116 mil e 172 cruzeiros.

OUTRO SUBSTITUTIVO

Por sua vez a diretoria do Grêmio dos Oficiais Administrativos, em reunião ontem realizada, decidiu apresentar o parecer da Subcomissão de Finanças da Câmara dos Deputados, revisto, como substitutivo ao projeto de reclassificação de cargos e funções do serviço público. Foram feitas, entretanto, duas modificações naquele parecer, sem que todavia o fato redunde em alteração da despêsa prevista no substitutivo da Subcomissão de Finanças. As alterações são as seguintes: 1 — Mudança da terminologia "assessôres de administração" para "técnicos de administração"; 2 — para efeito de enquadramento, serão considerados os cargos ocupados e não a situação funcional dos seus ocupantes.

Juntamente com algumas entidades do funcionalismo federal — decidiu ainda a diretoria do Grêmio — será realizado um movimento junto ao Congresso pela elevação dos níveis das séries de classe das categorias funcionais filiadas ao mesmo Grêmio, caso as outras categorias tenham seus níveis elevados.

O estudo do Grêmio dos Oficiais Administrativos foi ontem mesmo encaminhado ao DASP.

ENTENDIMENTOS COM O FUNCIONALISMO

O diretor geral do DASP, sr. João Guilherme de Aragão, que sôbre o assunto conferenciou ontem com o presidente da República, recebeu dêste a incumbência de entender-se com as comissões de funcionários da União Nacional dos Servidores Públicos e do Grêmio dos Oficiais Administrativos, objetivando serem apresentadas ao departamento referido as sugestões dos órgãos de classe sôbre o Plano de Reclassificação.

A NOVA TABELA

A tabela aprovada ontem pela UNSP é a seguinte: Nível especial — Cr$ 2.400,00: serviço — Artífice; Série de classes — Aprendiz. Serviço — Guarda, conservação e limpeza: mensageiro.

NIVEL 1 — Cr$ 3.000,00

Serviço — guarda, conservação e limpeza; mensageiro, trabalhador.

NIVEL 2 — Cr$ 3.500,00

Serviço — Comunicações e transportes; carreiro.

NIVEL 3 — Cr$ 4.000,00

Serviço — Artífice: servente de pedreiro; serviço — Profissional: auxiliar de medição.

NIVEL 4 — Cr$ 4.500,00

Serviço — Artífice: embalador; serviço — comunicações e transportes: trabalhador de estação, trabalhador de linha; serviço — Guarda, conservação e limpeza: feitor; serviço — profissional: capataz rural, auxiliar rural.

NIVEL 5 — Cr$ 5.000,00

Serviço — artífice: cavoqueiro, ajudante de pintor, ajudante de conservador de material rodante, ajudante de artífice, maquinista, ajudante de tipógrafo, ajudante de borracheiro, ajudante de calafate, ajudante de cozinheiro, ajudante de padeiro, ajudante de copeiro, ajudante de artífice de velame e polcame, ajudante de enteladador-estofador, ajudante de isolador-termo-acústico, ajudante de artífice de produtos químicos, conservador de ferramentas, ajudante de bombeiro hidráulico; Serviço — Comunicações e transportes: auxiliar de aeroporto, auxiliar de contrôle de tráfego aereo, guarda de estação, guarda de trem, guarda-chaves; serviço — guarda, conservação e limpeza: serviçal, servente, bombeiro A; serviço — profissional: auxiliar de laboratório.

NIVEL 6 — CR$ 5.500,00

Serviço — ADMINISTRAÇAO, ESCRITÓRIO e FISCO: guarda-aduaneiro serviço — COMUNICAÇÕES E TRANSPORTES: camareiro de trem, manobreiro, feitor de turma fixa, capataz. SÉRIE DE CLASSES: serviço — educação e cultura: auxiliar de biblioteca, inspetor de alunos A, auxiliar de museu A; — serviço: GUARDA, CONSERVAÇAO E LIMPEZA — G. L.: servente de necropsia, guarda sanitário A, bombeiro B. SERVIÇO PROFISSIONAL: observador meteorológico A, operário rural, auxiliar de fotógrafo; serviço — artífice; auxiliar de

(Conclui na 5.ª página)

Outras notícias na 3.ª página

SIM... OS JUROS SÃO OS MESMOS... PORÉM A
conta MISTA
DO BANCO OLIVEIRA ROXO
(LHE POSSIBILITA:)
maior rendimento
maior comodidade
EXPEDIENTE PROLONGADO DE 9 ÀS 18 HORAS SEM INTERVALO PARA O ALMÔÇO.
* Com estrita observância das taxas fixadas pela SUMOC
BANCO OLIVEIRA ROXO
RUA MIGUEL COUTO, 7 - AO LADO DA RUA DO OUVIDOR

CLÍNICA SÃO VICENTE
DIAGNÓSTICO E RECUPERAÇÃO
CARDIACOS, NEURÓTICOS E CONVALESCENTES
Direção de João Borges, Genival Londres e Aluízio Marques
RUA JOÃO BORGES, 205 — Tel. 27-0080 — GAVEA

Correio da Manhã

DIRETOR
M. PAULO FILHO
Avenida Gomes Freire, 471

REDATOR-CHEFE
ANTONIO CALLADO

2º Caderno — Rio de Janeiro, Têrça-feira, 21 de Fevereiro de 1956

SUPERINTENDENTE
JOSE V. PORTINHO
N. 19.296 — ANO LV

GERENTE
ALINIO DE SALLES

JUSTIFICOU O AMÉRICA
suas pretensões ao título

Presenteando o público com uma exibição primorosa a equipe rubra sobrepujou a do Flamengo por 3 x 1 — Ferreira, Leônidas, Paulinho e Leônidas, nesta ordem, os marcadores — Boa atuação do juiz Frederico Lopes — Cr$ 1.042.606,90, a arrecadação

De há muito os torcedores cariocas não presenciavam no Estádio Maracanã uma exibição tão primorosa quanto a que lhes foi proporcionada na tarde de anteontem pelo América na peleja em que o grêmio rubro merecidamente sobrepujou o Flamengo pela contagem de 3 x 1, mantendo-se invicto após o seu segundo compromisso no terceiro turno do Campeonato Carioca. Aliás, desde que Martim Francisco retornou à direção técnica do quadro da Rua Campos Sales, coincidindo com a eleição de Giulite Coutinho para a presidência do clube, o América não mais perdeu para nenhum adversário. Ao contrário, tem vencido a todos, quase sempre por goleadas. A grande exibição, verdadeiramente de gala, todavia, sòmente aconteceu domingo, quando os craques rubros, tècnicamente maravilhosos e apresentando, por outro lado, uma estupenda resistência física, desarticularam totalmente a retaguarda rubronegra e transformaram num mito o conhecido poderio da vanguarda flamenga.

Até então, o Flamengo, reconhecidamente dono da melhor equipe da cidade e por isso mesmo justo vencedor da primeira etapa do certame guanabarino (turno e returno), vinha sendo apontado como o mais provável vencedor do Campeonato, credenciado a repetir as mesmas façanhas de 1953 e 1954, quando se sagrou campeão sem necessidade de qualquer "melhor de três", findo o

(Continua na 2.ª página)

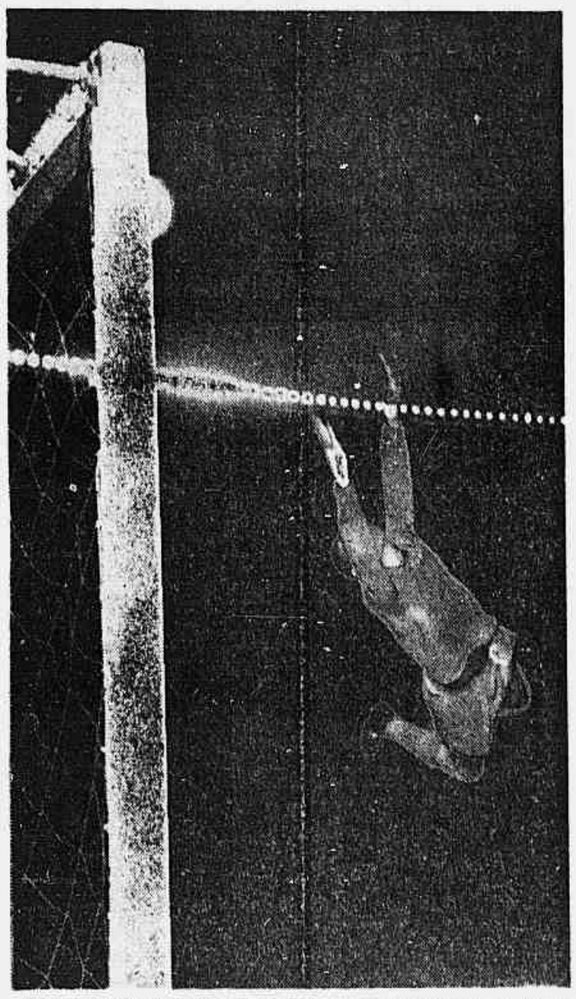

Já no período complementar, com a vitória definida, o América perdeu oportunidades como esta em que se vê o goleiro Chamorro vencido pelo chute de Alarcon. A trave, porém, evitou a ampliação da contagem.

Cena repetida freqüentemente durante o Flamengo x América de domingo: Pavão ausente das disputas na área rubronegra, bem deslocado por Romeiro e Leônidas. Por outro lado coube a Alarcon explorando o avanço de Dequinha ser o elemento decisivo da vanguarda rubra.

Na foto acima, Tomires e Jadir dão combate ao grande meia, domingo num dos seus melhores dias.

EM SUSPENSO AINDA A REALIZAÇÃO DO "TORNEIO GOMES PEDROSA"

SABADO A RESPOSTA DEFINITIVA
Vasco e Fluminense solicitaram novo prazo

Desejam antes assegurarem-se das datas da excursão à Europa — A ausência do empresário José Gama impede o pronunciamento definitivo dos clubes cariocas — Firmes o Flamengo e o América

FIRME O AMÉRICA

O América continua firme no seu ponto de vista, qual seja o de disputar o Torneio Rio-São Paulo, prestigiando assim o certame interestadual.

O Flamengo, que também está de acôrdo com a sua realização, ontem se mostrava satisfeito com o adiamento novamente pleiteado por Vasco e Fluminense.

Tanto assim que o sr. José Alves de Morais chegou a se manifestar por um pronunciamento, ontem, dos referidos clubes, mas acabou se conformando com a situação e assim aguardará novamente a reunião do dia 25 do corrente.

OS PRESENTES

Tomaram parte no jantar do Jockey Club os seguintes desportistas:

— Jorge de Freitas e Gastão Soares de Moura Filho, do Fluminense;
— Artur Pires, do Vasco;
— Giulite Coutinho, do América;
— José Alves de Morais e Moreira Bastos, do Flamengo;
— Mário Saraiva, da Federação Metropolitana de Futebol.

Reuniram-se ontem, à noite, na sede do Jockey Clube, os presidentes dos clubes Flamengo, Vasco, Fluminense e América, a fim de decidirem sôbre a realização ou não do Torneio "Roberto Gomes Pedrosa".

Conforme aconteceu sábado passado, na Federação Metropolitana de Futebol, desta feita o assunto não ficou resolvido.

Isso porque os srs. Artur Pires e Jorge de Freitas não puderam dar a resposta definitiva. Ambos alegaram que não tinham qualquer pronunciamento do empresário José da Gama, a respeito da excursão dos grêmios que dirigem ao exterior.

Por isso mesmo solicitaram novo prazo para a solução, ficando assentado que esta deverá se dar no próximo sábado.

O sr. José da Gama está sendo esperado, hoje, nesta capital, e, logo que isso se concretize, a situação ficará esclarecida, é obvio.

Os clubes paulistas estão também aguardando a resposta dos clubes cariocas. Já decidiram o apoio ao torneio, estabelecendo contudo que o seu início se verifique na primeira quinzena de abril.

Êsse fato deverá ser apreciado pelos guanabarinos, pois inegàvelmente constitui um impasse nas suas pretensões.

O VASCO INAUGURARÁ
o Estádio do Sporting

No dia dez de junho, o prélio internacional comemorativo

LISBOA, 20 — O sr. José da Gama, delegado do Vasco da Gama, do Rio de Janeiro, que veio à Europa tratar da próxima excursão das equipes do Vasco e do Botafogo, foi recebido, ao passar por esta capital, pela diretoria do Sporting Club de Portugal. Nessa ocasião, informou o sr. José da Gama que

(Continua na 2.ª página)

DIDI
não está à venda

Esclarecimentos definitivos do Fluminense — Hoje à noite receberá proposta do Santos

Voltou o Santos a insistir, ontem, junto ao Fluminense para a cessão de Didi. O representante do quadro santista sugeriu, como solução intermediária, o empréstimo do jogador carioca, em troca de dois jogadores do campeão bandeirante (Alvarenga e Vasconcelos) e mais algum dinheiro.

Sôbre o assunto, o sr. Adolfo Marques frisou, mais uma vez, o ponto de vista do Fluminense, declarando o seguinte:

— De acôrdo com o que disse o presidente Jorge de Freitas, o Fluminense não cogita a venda de Didi e não mudou sua atitude ante as ofertas do Santos. Se não vende Didi, muito menos o trocará, ou emprestará, sendo, portanto, de antemão vencidas as propostas que recebemos. Foi isso que informei ao representante do clube praiano, que, ante o nosso ponto de vista, ainda insistiu e declarou que a diretoria do Santos reunir-se-á para estabelecer uma oferta para a compra definitiva do jogador. Amanhã (hoje) teremos, pois a oferta do Santos visando a aquisição de Didi, proposta que ouviremos, muito embora o ponto de vista do Fluminense seja aquilo que frisei acima: no momento não nos interessa vender o jogador.

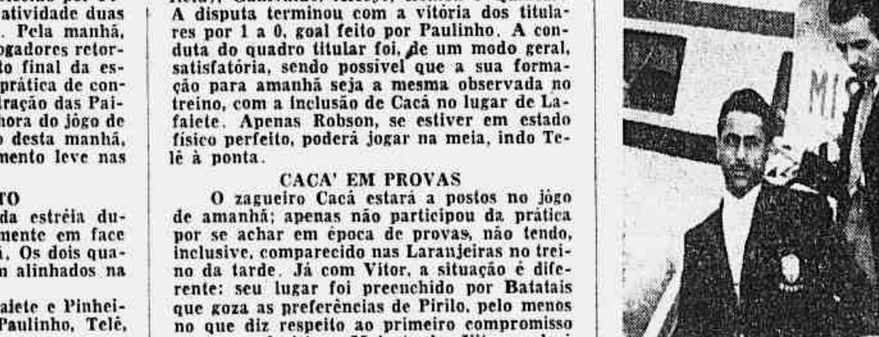

Individual pela manhã, coletivo à tarde, Pirilo vai imprimindo um novo ritmo às equipes do Fluminense

BATATAIS TITULAR
Jairo continuará no goal

Escolhido Waldemar para substituir Didi, sendo ainda possível o aproveitamento de Robson — Cacá em época de provas não treinou — Concentração

Seguindo o programa estabelecido por Pirilo, os tricolores estiveram em atividade duas vêzes, durante o dia de ontem. Pela manhã, houve individual e, a tarde os jogadores retornaram à cancha, para o apronto final da estréia no terceiro turno. Após a prática de conjunto, o plantel seguiu à concentração das Paineiras, onde permanecerá até a hora do jôgo de amanhã, com possível intervalo desta manhã, quando haverá mais um movimento leve nas Laranjeiras.

1 A 0 NO APRONTO

O último conjunto antes da estréia durou, apenas 35 minutos, exatamente em face do exercício já feito pela manhã. Os dois quadros que se defrontaram, foram alinhados na seguinte constituição:

TITULARES: Castilho; Lafaiete e Pinheiro; Batatais, Clóvis e Bassu; Paulinho, Telê, Waldo, Waldemar e Escurinho.

SUPLENTES: Jairo; Bené e Duque; Nelson Adams, Gilberto e Bigode; Calvet (do Banfield), Ganivaldo, Alecyr, Romeu e Quineas.

A disputa terminou com a vitória dos titulares por 1 a 0, goal feito por Paulinho. A conduta do quadro titular foi, de um modo geral, satisfatória, sendo possivel que a sua formação para amanhã seja a mesma observada no treino, com a inclusão de Cacá no lugar de Lafaiete. Apenas Robson, se estiver em estado físico perfeito, poderá jogar na meia, indo Telê à ponta.

CACA' EM PROVAS

O zagueiro Cacá estará a postos no jôgo de amanhã; apenas não participou da prática por se achar em época de provas, não tendo, inclusive, comparecido nas Laranjeiras no treino da tarde. Já com Vitor, a situação é diferente: seu lugar foi preenchido por Batatais que goza as preferências de Pirilo, pelo menos no que diz respeito ao primeiro compromisso no turno decisivo. Mais tarde, Vitor poderá voltar ao quadro. Desta feita, o médio não se-

(Continua na 2.ª página)

BRASILEIROS NO MÉXICO — Já se encontram em terras mexicanas os jogadores gaúchos que representarão o Brasil no II Campeonato Pan-Americano de Futebol a ser iniciado domingo próximo. No flagrante acima, vemos dois craques sulinos quando desembarcavam em São Paulo. (Foto Sport Press).

Vavá talvez jogue contra o Fluminense

DECLARA FLÁVIO COSTA:

A posição é de Belini
Vavá, também, na dependência da recuperação física, afirma o técnico vascaino

O Vasco da Gama já ultrapassou o primeiro obstáculo — o Bonsucesso — no terceiro turno de maneira senão de tôda convincente pelo menos a dar esperanças à sua numerosa torcida. Para os que assistiram o prélio com os rubroanis que afinal

(Continua na 2.ª página)

AGRADOU AOS MEXICANOS
o primeiro ensaio dos brasileiros

Durante meia hora os craques sulinos estiveram em ação no Estádio Universitário — Empate de 1 x 1, o resultado da prática — Sòmente na quinta-feira a tabela do Pan-Americano — Hotel L'Escargot, o enderêço da delegação nacional

México City, 20 — (De Fernando Carlos) — A delegação gaúcha chegou hoje no aeroporto, pelos diri- realizando boa viagem, apesar de gentes da Federação Mexicana de Futebol, a esta capital, Futebol.

Ao contrário do que estava em principio assentado, os jogadores do Brasil não ficaram hospedados no Hotel Los Bosques. Decidiu a entidade azteca reservar acomodações para a delegação brasileira, no Hotel L'escargot. Nesse Hotel, que fica no centro da cidade, estão alojados os jogadores gaúchos.

(Conclui na 2.ª pág.)

PAINEL

Walter Mesquita

ADVERTÊNCIA

Concretizando-se a perspectiva dominante de que o sr. Abraim Tebet será o próximo presidente do Conselho Técnico de Futebol da CBD, terá a administração do sr. Sivio Pacheco atingido ao fracasso absoluto como movimento de idéias e de renovação. Fracasso dificilmente igualável na história tumultuada, empírica, das administrações esportivas no Brasil.

O primeiro sintoma da amoral política de grupismo evidenciou-se há meses quando da nomeação do sr. Alves de Morais para a presidência do referido Conselho. Os protestos que o Correio veiculou, então, foram enérgicos mas inúteis, dêles restando porém a advertência feita: nenhuma renovação se faria conduzindo para um cargo técnico um paredro cujas relações com o futebol não haviam passado do terreno exclusivamente político. Agora, infelizmente, ameaça-nos o sr. Sílvio Pacheco com uma decisão ainda pior, pois no primeiro lugar da fila dos seus amigos, para a ocupação de cargos importantes, está o sr. Abraim Tebet. E esta credencial, ser o primeiro da fila, é indestrutível na política de grupismo que domina a CBD.

O sr. Abraim Tebet contra quem nada temos pessoalmente, é um antigo e assíduo representante do Bangu nas Assembléias da Federação. Além disso, advogado eficiente do mesmo clube nos tribunais esportivos. As quatro linhas do Maracanã é um estranho, desde que nem suas arquibancadas dominicalmente freqüenta.

Concretizando-se êste absurdo poderá o sr. Sílvio Pacheco passar a contar com a mais decidida e total oposição do Correio da Manhã, e a responsabilidade pela desorganização que vier a reinar na preparação das seleções nacionais.

Atrapalhou-se, domingo, a ADEM. As bilheterias foram abertas apenas às 15 horas, provocando tumultos e originando longas filas. Foi tal a balbúrdia que às 17 horas ainda era muito difícil a aquisição de ingressos, ocasionando uma larga desistência por parte dos torcedores. Muita gente desistiu de assistir ao jôgo, calculando os dirigentes do América e Flamengo o prejuízo acima de 100 mil cruzeiros.

COAÇÃO

Numa das últimas excursões do Flamengo ao interior de S. Paulo o árbitro que acompanhava a delegação assinalou um pênalti contra o quadro local. Houve protestos, invasão de campo e ameaças. O delegado chegou perto do árbitro e proferiu a sentença final:

— Se êste pênalti entrar você não sairá vivo da cidade.

O juiz cujo nome prefiro não revelar entrou em pânico e na hora fatal correu ao Rubens e suplicou em tom dramático:

— Rubens, pelo amor de Deus chuta para fora.

O Rubens disse que não. Êle que não tivesse marcado a falta. Mas na hora do tiro penalizou-se do árbitro e deu um "bico" para longe. Ainda assim o Flamengo venceu o XV de Novembro...

C. N. D.

Esta semana, ainda, a Comissão de Justiça dará parecer favorável a nomeação do sr. Geraldo Starling Soares para a presidência do C.N.D. A dúvida residia no art. 48 da Constituição, item II, letra "b", que diz ser incompatível com a condição de deputado a ocupação do cargo demissível "Ad nutum" pelo presidente da República.

Outra explicação para a demora do decreto de nomeação: teriam sido levados oito nomes para a sanção presidencial em vez dos sete regulamentares. Daí o corte à última hora, do sr Inocêncio Pereira Leal...

CONTRAVENTO

O sr. Antônio Leite, de quem o Correio dentro de alguns dias publicará importante entrevista revelando fatos ainda desconhecidos a respeito de sua administração e de sua renúncia comentou, ontem, em encontro casual, a situação de Didi:

— Os torcedores do Fluminense que não se preocupem. Não será ainda desta vez que o jogador será vendido...

Disse isto e sorriu...

—oOo—

O empate do Pôrto com o Académico de Lisboa trouxe grande sensação ao Campeonato Português, pois agora, também o Benfica é líder. E ao que tudo indica, os times de Oto Glória e Yustrich chegarão ao jôgo decisivo do dia 4 de março com igual número de pontos ganhos.

A partida que estava programada para o estádio benfiquista será realizada no Estádio Nacional de Lisboa.

—oOo—

Martim Francisco na véspera do jôgo com o Flamengo chamou Alarcon e lhe mostrou com lápis e papel, o mais provável caminho para a vitoria do America.

Domingo, o meia rubro cumpriu exatamente as instruções recebidas, e conseguiu desorganizar, segundo esquema prévio, a defesa do Flamengo.

Fleitas Solich reconheceu o mérito do técnico adversário.

CANDIDATURAS...

A oposição ao sr. Arthur Pires no Vasco, está se congregando em tôrno de dois nomes: Otávio Povoa e João Lamosa. Sábado o candidato oposicionista jantou com o sr. João Medrado Dias tendo sido articulados os planos para as eleições, em março.

A situação, por outro lado, está fazendo pressão para substituir o nome de Arthur Pires. O atual presidente não goza de muita simpatia dentro do clube e sua candidatura é um fardo bastante pesado.

Justificou o América...

(Continuação na 1.ª página)

terceiro turno. No domingo, entretanto, não pôde o Flamengo reeditar as suas últimas "performances" e não pôde simplesmente porque a sua equipe se viu inteiramente envolvida pela do América, que nada lhe permitiu realizar. Basta que se note que o único tento rubronegro, o tento de honra, foi produto de um "penalty", aliás, assinalado com tôda a precisão pelo juiz Frederico Lopes.

Temos de convir, portanto, que se o Flamengo com a derrota de anteontem ainda continua como real candidato ao título, a verdade é que a sua tarefa, agora, já não se apresenta tão tranqüila como a princípio se supunha, pois o América, entre os demais concorrentes, pelo volume de jôgo que vem apresentando e principalmente pela sua magnífica exibição de anteontem, firmou-se definitivamente e já não pode mais ser encarado como um mero participante do certame.

A VITÓRIA AMERICANA

Desde os primeiros minutos da contenda, a equipe rubra demonstrou que se encontrava técnica e fisicamente preparada para derrotar o Flamengo. Assim é que, ao contrário das vêzes anteriores, trazia um plano preconcebido para desconcertar a retaguarda adversária, plano executado com a máxima perfeição e, sendo assim, com os seus objetivos plenamente alcançados. Em linhas gerais, tudo se resumiu numa distribuição diferente das missões de cada atacante rubro, notadamente Romeiro, Leônidas e Alarcon. Cumprindo à risca as determinações de Martim Francisco, êsses três jogadores, magnificamente apoiados pela intermediária rubra, logo nos primeiros minutos colocaram em pânico o setor defensivo do Flamengo. Tanto assim que com bastante serenidade craques e torcedores rubros suportaram a anulação do que seria o primeiro tento do América, marcado por Romeiro, em flagrante impedimento. E' que já haviam os rubros percebido que a tática empregada iria dar os melhores resultados, como de fato aconteceu, com a conquista dos tentos de Ferreira, aos 12 minutos e de Leônidas, aos 27.

Com 2 x 0 a seu favor, o América acomodou-se um pouco. Foi quando o Flamengo deu uma pálida impressão de que iria reagir, impressão que quase se tornou realidade com a conquista do tento de Paulinho, aos 41 minutos. Durou muito pouco, entretanto, a esperança dos rubronegros, já que três minutos depois o América voltou a marcar, selando, de uma vez por tôdas, a sorte da contenda.

No período complementar, quando se supunha que os rubronegros modificassem o panorama da contenda, voltou o América, após algum período de indecisão, comandar as ações, inclusive fazendo perigar, por inúmeras vêzes o último reduto adversário.

Verifica-se, portanto, que a vitória do América não deixou margem a quaisquer dúvidas.

OS TENTOS

Depois de uma combinação entre Romeiro e Alarcon, êste chutou à meta rubronegra. Chamorro defendeu de sôco, oferecendo-se o balão a Ferreira que atirou rasteiro para o arco desguarnecido. Pavão correu, tentou a rebatida, mas falhou e o couro ganhou às rêdes do Flamengo. América 1 x 0.

Aos 27 minutos, verificou-se um "ouf-side" duvidoso que Rubens ràpidamente tratou de cobrar, servindo a Ivan. Êste avançou, cedeu a Alarcon que imediatamente esticou para Romeiro. Êste chegou até perto da pequena área e centrou para Leônidas que, sem ter quem o impedisse, completou com sucesso. América 2 x 0.

Aos 41 minutos, Dida serviu a índio que investiu pelo centro em direção ao arco do América. Quando penetrava na área, sofreu "foul" de Oswaldinho. "Penalty" indiscutível, que o juiz assinalou sem pestanejar. Paulinho cobrou a falta e marcou. América 2 x 1.

Finalmente, aos 44 minutos, ainda da primeira fase, Romeiro atirou à meta rubronegra perigosamente. Chamorro saltou e pôs a escanteio. Canário cobrou direto para a meta do Flamengo, dando oportunidade a que Leônidas entrasse resolutamente e, de cabeça, fizesse o arco de Chamorro cair mais uma vez. América 3 x 1.

OUTROS DETALHES

Na direção da partida, funcionou, com sucesso, o juiz Frederico Lopes, que acertou na marcação do "penalty" contra o América e agiu com justiça e segurança na expulsão de Pavão, aos 41 minutos do segundo tempo, quando o zagueiro rubronegro, por trás, atingiu Alarcon.

A arrecadação somou Cr$ ..... 1.042.606,90 e as duas equipes atuaram assim constituídas:

Flamengo — Chamorro; Tomires e Pavão; Jadir, Dequinha e Jordan; Joel, Paulinho, Índio, Dida e Zagalo.

América — Pompéia; Rubens e Edson; Ivan, Oswaldinho e Hélio; Canário, Romeiro, Leônidas, Alarcon e Ferreira.

O CAMPEONATO EM NÚMEROS (3º TURNO)

COL.	CLUBES	PONTOS G.	PONTOS P.	JOGOS V.	JOGOS E.	JOGOS D.	ARTILHEIROS	G.	RENDAS	PRÓXIMO ADVERSÁRIO
1º	AMERICA	4	0	2	0	0	ROMERO LEÔNIDAS	3	588.271,65	BONSUCESSO
1º	VASCO	2	0	1	0	0	VALTER	2	177.069,80	FLUMINENSE
1º	FLUMINENSE	–	–	–	–	–	—	–	—	BONSUCESSO
2º	FLAMENGO	0	2	0	0	1	PAULINHO	1	521.303,45	BANGU
2º	BANGU	0	2	0	0	1	MÁRIO	1	177.069,80	FLAMENGO
2º	BONSUCESSO	0	2	0	0	1	NILO	1	66.968,20	FLUMINENSE

BATATAIS TITULAR...

(Continuação na 1.ª página)

guiu à concentração, indo, no seu lugar, Jair, que figura como reserva tanto para o ataque como para a defesa.

VELUDO MACHUCADO

Embora contundido na mão, o arqueiro Veludo foi concentrado como reserva de Jairo que será o titular. Castilho, ainda sem condição perfeita, continua à margem, sendo, no entanto, provável que volte a atuar como titular dentro de breves dias.

UM EXTREMA ARGENTINO

No quadro reserva está sendo experimentado um extrema argentino, do Banfield que vem fazendo ótimos treinos nas Laranjeiras. Seu nome é Camber, tem 27 anos e é provável a sua contratação pelo menos por um período de experiência. Também o trio central juvenil, com Genivaldo, Alecyr e Romeu, vem se exibindo com acêrto, não estando longe o dia da promoção de um ou outro jogador da trinca para a equipe principal.

DO IATE "PINGUIM" a primeira vitória em 1956

Favorecidos por ventos regulares os "cariocas" abriram sua temporada oficial de 1956. Apesar do tempo da véspera, que impediu os aprontos finais de diversos iates, treze concorrentes participaram da III Regata Eduardo de Carvalho. Entre os disputantes está o K-1-29, ainda não batizado, de Ruy Rosa, que assim fêz a sua estréia. O K-1-29 é o penúltimo de uma série de novos "cariocas" recentemente construídos. Também notou-se que o iate "Tato" incluiu uma representante do sexo fraco em sua tripulação, fato muito raro, principalmente em regatas em que veleja barra a fora. A Sra. Ursula Vogeli se vê com prazer seu comparecimento e estima contar sua presença em outras regatas.

A partida, com o Augusto Costa como juiz, foi dada em muita ordem tendo o iate "Maringá", largado bastante distanciado dos demais iates. Por dentro, bastante próximo à Urca, o iate "Pinguim", com Bernardo Kurg ao timão aproveita proverbial faixa de vento e ultrapassa o "Maringá", para não mais perder a liderança. O iate "Sacy" com Annibal Petersen Junior, à altura do forte da Lage, coloca-se em segundo lugar e aí se mantém até o término da prova. Os demais iates se revezam e já na boia no Posto 2, em Cobacabana, o "Jacuí" leva pequena vantagem sôbre o resto do pelotão. Copacabana assiste, então a uma emocionante disputa entre todos os iates que, usando todo velame — inclusive o "spinnaker" — tentam melhor colocar-se. O regresso foi pastante rápido, já que um vento razoável e uma maré fraca não conspirava contra a regata.

À altura da Fortaleza da Lage, o "Maringá", vindo de muito longe, ultrapassa o "Sereno" e o campeão "Arpoador" e se empenha em emocionante luta com mais dois barcos que lhe levam vantagem. Foram momentos vibrantes em que cinco barcos tudo fizeram para manter ou melhorar suas posições, valendo-se de tôda a técnica e recurso material. Da Comissão de Juizes faziam parte os srs. Fontes e Ademar Bezerra de Mello, da Flotilha de Snipes de Recife e eles são boas testemunhas dêsses eletrizantes momentos finais.

COLOCAÇÃO

1.º lugar: "Pinguim", com Bernardo Kurg.
2.º lugar: "Sacy", com Annibal Petersen Junior
3.º lugar: "Jacuí", com Helio Faria.
4.º lugar: "Neblina", com Luiz Carlos Alhadas
5.º lugar: "Maringá", com Wilson Teixeira.
6.º lugar: "Arpoador", com Jore Carneiro.
7.º lugar: "Sereno", com Jorge Eduardo.
8.º lugar: "Marreco", com Ruy Rosas.
9.º lugar: "Alegria", com Samuel Israel.
10.º lugar: "Pinocchio", com Alvaro Paulo.
11.º lugar: "Malandro", com Hegesipo Barbosa.
12.º lugar: "Tato", com Manfred Henze.
13.º lugar: "Marengo", com Augusto Tinoco.

Agradou aos mexicanos...

(Continuação na 1.ª página)

ções no sentido de que os craques não se empregassem a fundo, uma vez que há necessidade de uma maior adaptação à altitude mexicana (2.400 metros), o treino agradou pela movimentação apresentada, bem como pela forma física e técnica dos jogadores. Tanto assim que os cronistas aztecas, presentes ao ensaio, não esconderam a sua satisfação pela amostra do bom futebol que os sulinos praticam, tecendo comentários os mais favoráveis em tôrno dos brasileiros.

Empate de 1x1

Nos trinta minutos de treino dois tentos foram assinalados, um para cada bando. Coube a Bodinho marcar para os titulares, enquanto Milton fêz o dos suplentes.

As duas equipes estavam assim constituídas:

Titulares — Sergio, Florindo e Oreco; Ortunho, Odorico e Enio Rodrigues; Luizinho, Bodinho, Larry, Jerônimo e Chinezinho.

Reservas — Paulinho, Airton e Duarte; Figueiró, Sarará e Hercilio; Valdir, Milton, Juarez, Enio Andrade e Raul.

Findo o ensaio, o técnico Teté informou-nos que amanhã os brasileiros voltarão a campo, sendo que desta feita apenas para leves exercícios individuais.S.P.

Quinta-feira a tabela

do Carlos) — Sòmente na reunião do Congresso, programada para quinta-feira, será confeccionada a tabela do II Campeonato Pan-Americano de Futebol. O certame será iniciado no próximo domingo e se desenvolverá até o dia 18 de março. Seis países tomarão parte no Campeonato, a saber: Brasil, Argentina, Chile, Costa Rica, México e Peru.

Confirmou a Federação Mexicana de Futebol que os jogos serão disputados três vêzes por semana: às terças e quintas, à noite, e domingos pela manhã.

As partidas do II Campeonato Pan-Americano de Futebol serão efetuadas no Estádio da Cidade Universitária, com capacidade para aproximadamente 100 mil pessoas e que fica situado a 20 minutos, na extremidade sul da capital.

Recorda-se que no Estádio da Cidade Universitária, foram realizados os II Jogos Pan-Americanos, onde Ademar Ferreira da Silva bateu o recorde mundial do salto triplo. S.P.

Muito embora houvesse determina-

(Continuação na 1.ª página)

na manhã de hoje os craques de estabelecer o programa de treino em gramados mexicanos. Treinamento leve, de adaptação apenas, em face da altitude de 2.400 metros.

Ainda hoje, o treinador Francisco Durate Junior (Teté), terá uma reunião com o chefe da delegação, Aneron Correia de Oliveira, a fim de estabelecer o programa de trinamento para os jogadores, visando ao primeiro compromisso no II Campeonato Pan-Americano de Futebol.S.P.

Escalada a equipe

Mérico, 20 — A delegação brasileira e parte da delegação peruana, qu concorrerão ao campeonato pan-americano de futebol, a ser iniciado domingo nesta capital, chegaram ontem, por via aérea.

A delegação brasileira compreende jogadores da equipe do Rio Grande do Sul, chefiados por Aneron Correia de Oliveira, presidente da delegação, e por Saturnino Vanzelotti, vice-presidente, tendo sido recebidos pelos representantes da Federação Mexicana de Futebol e pelo pessoal da Embaixada do Brasil. Fazem ainda parte da delegação o dr. Berilo Monteiro, médico, o treinador Francisco Duarte Junior, o tesoureiro Miguel Lardis, dois representantes da Confederação Brasileira de Futebol - Abrahim Tebet e Oscar Castro - o árbitro Gama Malcher e cinco jornalistas e repórteres de rádio, do Rio de Janeiro, de S. Paulo e de Pôrto Alegre.

A delegação brasileira dirigiu-se logo para o Hotel que lhe fôra reservado - "Hotel Lescargot" - onde repousará em consequência da fatigante viagem. Pensam iniciar os treinos logo em seguida.

São os seguintes os jogadores que disputarão os encontros do pan-americano:

Valdir - Paulinho e Sergio - Florindo - Airton - Oreco - Ortunho Sarará - Duarte - Enio - Rodrigues - Luizinho - Odorico - Bodinho Jerônimo - Larri - - Chinezinho - Milton - Enio - Raul Ercilio Juarez. F.P.

Mérico City, 20 (De Fernando Carlos) — Durante trinta minutos, os jogadores brasileiros que deverão participar da disputa do II Campeonato Pan-Americano de Futebol, estiveram hoje em ação, no próprio local do certame, o Estádio Universitário, nesta capital.

AMANHÃ, POSSE DO C.N.D.

Sábado passado o presidente Juscelino Kubitschek de Oliveira assinou decreto na pasta da Educação e Cultura, designando os novos membros do Conselho Nacional de Desportos, conforme tivemos a oportunidade de divulgar.

A posse deverá ter lugar amanhã, ficando o órgão máximo dos esportes com a seguinte constituição:

Geraldo Starling Soares — presidente; Mário Rodrigues Filho — vice-presidente; membros: — Manoel Maria Paula Ramos, Gastão Soares de Moura Filho, Antônio Euzebio da Costa Rodrigues, Oswaldo Aranha Filho e Paury Nunes.

EXCURSÃO DO BOTAFOGO

O Botafogo não mais excursionará ao Paraná, pois recebeu, ontem, um telegrama de Curitiba, cancelando os jogos previstos para os dias 22 e 24 do corrente.

O clube alvi-negro, todavia, deverá preliar no próximo domingo em Vitória, contra o Rio Branco.

Como não esteja participando do terceiro turno do campeonato carioca, uma vez que não obteve classificação, os dirigentes do Botafogo estão acertando uma temporada do gremio da Estrela Solitária, na Europa.

Ontem foi pedida a necessária licença ao C.N.D., por intermédio da entidade guanabarina.

De acôrdo com o ofício em aprêço, o Botafogo deverá preliar na Espanha, França, Bélgica, Itália, Tchecoslováquia, Turquia, Suiça, Alemanha, Portugal e Suécia.

PROGRAMAS PARA SÁBADO E DOMINGO

CORRIDA DE SABADO

1º páreo — às 14,40 horas — 1.500 metros — Cr$ 60.000,00.

		Or. Ks.
1	1 King Admiral	1 55
2	2 First Love	3 56
	3 Silo	4 56
3	4 Solimões	7 56
	5 Sportsman	5 56
4	6 Fabian	2 56
	" Outubro	6 55

2º páreo — às 15,05 horas — 1.200 metros — Cr$ 70.000,00.

		Or. Ks.
1	1 Cruzador	1 55
2	2 Pretencioso	3 55
3	3 Seu Macedo	5 55
4	4 Retinto	2 55
	5 El Bacan	4 55

3º páreo — às 15,30 horas — 1.400 metros — Cr$ 65.000,00.

		Or. Ks.
1	1 Rubia	5 55
2	2 Lelia	1 55
	3 Rainette	4 55
2	4 Apassionata	3 55
	5 Dama de Prêto	3 55
4	6 Bong Lai	7 53
	" Teia	2 55

4º páreo — às 16,00 horas — 1.200 metros — Cr$ 60.000,00.

		Or. Ks.
1	1 Ilili	6 55
	2 Rei do Nordeste	8 55
2	3 Don Luiz	5 55
	" Don Carlos	1 55
3	4 Expresso do Sul	7 55
	5 Lernoud	2 55
	6 Engajado	9 55
4	7 Jurutú	4 55
	" Arrelique	3 55

5º páreo — às 16,30 horas — 1.300 metros — Cr$ 60.000,00.

		Or. Ks.
1	1 Princesse	2 56
	2 Giarola	6 56
2	3 Quarrel	5 56
	4 Senda	8 56
3	5 Hereuse	1 56
	6 Dumba	1 56
4	7 Greer Garson	4 56
	" La Reine	7 52

6º páreo — às 17,00 horas — 1.400 metros — Cr$ 40.000,00 — (Betting).

		Or. Ks.
1	1 Holmio	8 56
	2 Jondi	4 60
2	3 Ouronegro	9 54
	4 Elevage	1 54
3	5 Domingueiro	7 60
	6 Boussac	2 60
	7 Egil	6 58
4	8 Heliopolis	3 52
	9 Loureto	5 60

7º páreo — às 17,30 horas — 1.600 metros — Cr$ 45.000,00 — (Betting).

		Or. Ks.
1	1 Darieno	1 60
	2 Gomo	9 58
2	3 Rapineiro	2 60
	4 Cleofas	5 58
	5 Mon Ami	8 58
3	6 Moxotó	3 58
	7 Cabo Verde	6 52
	8 Diablita	10 54
4	9 Cafute	4 56
	10 Camocim	7 58

8º páreo — às 18,000 horas — 1.400 metros — Cr$ 45.000,00 — (Betting).

		Or. Ks.
1	1 Melcio	7 60
	2 Penta	5 52
	3 Junardo	1 60
2	4 Tucano	4 52
	5 Norton	11 52
	6 Don Juan	2 60
3	7 Airflow	3 52
	8 Cadeado	6 58
	9 Mon Tresor	9 60
4	10 Ike	10 52
	11 Gaucho Sombra	8 52

CORRIDA DE DOMINGO

1º páreo — às 14,40 horas — 1.200 metros — Cr$ 60.000,00.

		Or. Ks.
1	1 Tez	2 55
2	2 Semiramis	1 55
	3 Trama	6 55
3	4 Luganga	5 55
	5 Ipeca	7 55
4	6 Blue Bird	3 55
	7 Telus	4 55

2º páreo — às 15,05 horas — 1.600 metros — Cr$ 70.000,00.

		Or. Ks.
	1 Rostoky	2 55
	2 Iriri	3 51
	3 Hotspur	1 51
4	Mas-tua	4 55

3º páreo — às 15,30 horas — 1.500 metros — Cr$ 60.000,00.

		Or. Ks.
1	1 Riacho	5 55
2	2 Breville	3 55
3	3 Apetrecho	6 55
	4 Torino	4 55
4	5 Odraco	2 55
	6 Engano	1 55

4º páreo — às 16,00 — 1.800 metros Cr$ 45.000,00.

		Or. Ks.
1	1 Comandulo	2 56
	2 Neon	1 52
2	3 Fair Clever	3 52
	4 Kantar	7 52
3	5 Buckingham	5 52
	6 Bazú	4 56
4	7 Nordestino	7 52
	" Badurbin	6 50

5º páreo — (Handicap Especial) — às 16,30 horas — 1.600 metros — Cr$ 80.000,00.

		Or. Ks.
1	1 Beguiler	4 56
2	2 Benguarda	7 53
	3 Chilita	2 51
3	4 Jondeci	5 51
	5 Resina	1 50
4	6 Bomba H.	3 60
	" Disciplina	6 55

6º páreo — às 17,00 horas — 1.400 metros — Cr$ 65.000,00 — (Betting).

		Or. Ks.
1	1 Buoyant	1 55
	2 Iriswal	4 55
2	3 Sir Toby	5 55
	4 Histórico	2 55
3	5 Cimbronasso	3 55
	6 Cedro	8 55
4	7 Paulin	6 55
	8 Rafal	7 55

7º páro — às 17,30 horas — 1.300 metros — Cr$ 45.000,00 — (Betting).

		Or. Ks.
1	1 Bayard Prince	2 58
	2 Bolonha	10 58
	3 Bom Conselho	5 55
	4 Tio Pepito	1 56
2	5 Fleet Ace	4 56
	6 El Garboso	7 56
	7 George Sanders	11 60
3	8 Nigromante	3 52
	9 Gamo	8 52
4	10 Correl	9 60
	11 Demite	12 58
	12 Serigote	6 58

8º páreo — às 18,00 horas — 1.400 metros — Cr$ 55.000,00 — (Betting).

		Or. Ks.
1	1 Samoo	5 58
	2 Náutico	7 56
	3 Condor	2 56
	4 Sucesso	10 56
2	5 El Indio	6 56
	6 Loro	9 56
	7 Orango	8 56
3	8 Positivo	8 56
	9 Sandim	12 56
4	10 Gualasco	4 58
	11 Farsista	1 58
	12 Deco	11 56

O VASCO...

(Continuação na 1.ª página)

trazia instruções especiais, do Dr. Artur Pires, presidente do Vasco da Gama, para tratar com o Sporting da participação do clube brasileiro nos festejos da inauguração do novo estádio do Sporting. Salientou o sr. José da Gama que tanto o Dr. Artur Pires como o Vasco fazem questão de prestar homenagem ao Sporting.

No final da reunião, ficou decidida a realização de um encontro Sporting-Vasco, no dia 10 de junho, data da inauguração oficial da nova praça de esportes.

O Vasco da Gama será hóspede de honra do Sporting, que desta forma quer prestar também sua homenagem ao clube brasileiro e a todos os seus associados, pelas provas de amizade com que sempre o têm distinguido e honrado.

O jogo Sporting-Vasco da Gama será realizado no "Dia da Raça", de modo que o encontro terá também a grande finalidade de estreitar ainda mais as relações fraternais luso-brasileiras.

O sr. José da Gama está envidando esforços para que no mesmo dia, no Pôrto, seja realizado o encontro Botafogo-F.C. do Pôrto, alimentando a esperança de alcançar êsse objetivo.

O Botafogo, durante sua excursão à Europa, participará do Torneio da Páscoa, em Antuérpia, onde jogará a um e dois de abril, e no dia 4 em Reims; na Inglaterra e na Escócia, jogará de 9 a 19 de abril e, na Turquia, disputará um total de cinco partidas, U.P.

Declara Flávio Costa...

(Continuação na 1.ª página)

foram derrotados pelos cruzmaltinos por 3 x 1, verificaram que tanto no ataque, apesar de sua agressividade como na defesa, registraram-se algumas falhas.

"O POSTO E' DE VAVÁ"

O técnico Flávio Costa sabe melhor do que ninguém o que deve fazer para melhorar êsses setores. Todavia, tendo em vista que o próximo compromisso do Vasco é dos mais sérios — O Fluminense — domingo, indagamos do mesmo se pensava em introduzir alguma modificação na ofensiva mormente com relação ao atacante Vavá.

"O pôsto é de Vavá", disse-nos inicialmente Flávio Costa, que depois completou:

"Se Vavá não está jogando é porque foi afastado da equipe por motivo de contusão. Desaparecendo essa situação evidentemente que retornará à equipe".

— E a defesa?

— Na mesma situação. Tenho Belline em precárias condições físicas. Assim que demonstrar aptidões voltará à sua posição.

TREINOS NORMAIS

O técnico Flávio Costa observou ainda que durante a semana poderá ter a oportunidade de verificar da possibilidade de Vavá e Belline voltaram a integrar o quadro. Naturalmente que o retôrno dêsses jogadores em última análise não depende de Flávio mas sim primeiro dos jogadores e depois da autorização do Departamento Médico. Sòmente depois disso é que Flávio Costa tomará conhecimento e poderá então, experimentá-los.

Acreditamos porém, que até domingo, sòmente Vavá se apresente em perfeitas condições enquanto Belline provàvelmente só terá "chance" no terceiro compromisso dos vascainos.

Hoje, haverá o costumeiro treino individual e quarta-feira à tarde, o primeiro coletivo que será repetido sexta-feira pela manhã, ai então mais suave seguindo-se daí a concentração até a hora do prélio.

Pelos Clubes e Entidades

Reúne-se hoje, a partir das 18 horas, a Assembléia Geral da Federação Metropolitana de Futebol, a fim de apreciar a seguinte ordem do dia:

a) Código Brasileiro de Justiça e Disciplina Desportiva;
b) interêsses gerais.

* * *

Amanhã haverá reunião da diretoria da C. B. D., figurando como assunto principal da pauta a apreciação da nova Lei de Transferência de Atletas.

Também estará em ação a Comissão de Assuntos Internacionais para ouvir o relatório dos srs. Domingos D'Angelo e Ramos de Freitas, que funcionaram como delegados da C. B. D. no Congresso do Campeonato Sul-Americano Extra do Uruguai.

* * *

No dia 28 de março vindouro estarão reunidos os delegados das entidades filiadas à C. B. D. a fim de eleger os novos conselhos técnicos.

* * *

O Tribunal de Revisão da F. M. F. está convocado para se reunir, amanhã, a partir das 17,30 horas.

* * *

O Olaria solicitou permissão à entidade guanabarina para estender a excursão que está levando a efeito no interior, jogando no dia 22 de março vindouro em Mandapuari, em São Paulo, contra o E. C. Juventos da localidade; a 25, contra o clube que tem o nome dessa cidade; a 27, em Maringá, contra o clube dêsse nome; e finalmente no dia 1 de março, em Apucarana, contra o grêmio local.

O MÉDICO SALVOU-A DA MORTE

Há cêrca de quatro anos, foi minha sobrinha, CELIA MARIA DA SILVA GOMES, atualmente com sete anos de idade, vítima de lamentável acidente, quando, em sua inocência, brincava com um copo de vidro, cujos estilhaços atingiram-lhe profundamente a

CELIA MARIA, a linda garotinha curada pelo Dr. Campos de Rezende e que, ao lado de sua progenitora, Sra. Edith da Silva Gomes e de sua dedicada tia e madrinha, Srta. Giselda Gillet da Silva, reencontrou na saúde o caminho da alegria e da felicidade.

vista direita, proporcionando, tempos após, um estafiloma deformante, de envolto em dores horrorosas e conseqüente cegueira, que não nos permitiam um único dia de sono tranqüilo e um só minuto de sossêgo.

Todos os recursos da Ciência Médica resultaram inúteis, inclusive a perseverança de outro esforçado oculista, que deu o caso como irremediável, nada mais nos restando senão aguardar a chegada do fim da pequenina sofredora, como o único lenitivo possível. Eis que um conselho amigo levou-me, no auge da aflição e por inspiração divina, à Rua Visconde de Inhaúma n.º 134, 18.º andar, consultório do notável oftalmologista e homem de ciência que é o Dr. CAMPOS DE REZENDE, levando nos braços Célia Maria em transe desesperador, em extrema anemia e quase em inanição, pois havia 20 dias que estava com vômitos incoerciveis, em conseqüência do mal insidioso que lhe consumia os olhos e mesmo a própria existência, caminhando para um verdadeiro estado agônico.

Foi longa e titânica a luta entre o grande oculista brasileiro e a doença impiedosa. O mal se generalizara de tal modo pela região orbitária, com corpos estranhos possivelmente calcificados — segundo o testemunho das radiografias — atormentando a enfêrma e o diagnóstico unânime de outros especialistas desaconselhando qualquer trabalho operatório, me surpreendi quando o DR. CAMPOS DE REZENDE, após examinar minha sobrinha, mostrou-se desejoso de salvá-la, o que fêz, dias após, num trabalho por todos reputado milagroso quase, demonstrando sobejamente, não só a confiança em sua perícia, como também o espírito humanitário com que exerce sua gloriosa missão de médico oculista.

Hoje, com Célia Maria da Silva Gomes comprovadamente salva, feliz por ter entre meus braços o ente que julgava perdido para sempre, quero agradecer ao cardiologista DR. JOSÉ LOPES, que fêz os exames clínicos, possibilitando a intervenção cirúrgica, ao anestesista DR. ITALO RODRIGUES, que atuou com rara eficiência num estado melindroso de desnutrição, à enfermeira-chefe Srta. IAPONIRA SANT'ANA superintendente de todo o serviço de enfermagem antes e após-operatório e sua assistente, enfermeira WALTY DA SILVA SANTOS, todos da CASA DE PORTUGAL, à Rua do Bispo n.º 70, cujo ambiente de confôrto e higiene possibilitou melhores condições técnicas para o delicado caso. Quero, finalmente, embora as palavras sejam pobres para a imensidade de minha gratidão, levar ao conceituado DR. CAMPOS DE REZENDE, êsse nobre expoente da Medicina Brasileira, e aos seus diligentes auxiliares, qeu, abaixo de Deus, salvaram a vida de minha sobrinha Célia Maria e deixar-lhes, de público, o testemunho de seu apréço e minha mais comovida admiração.

Graças à intervenção oportuna do oftalmologista Dr. Campos de Rezende, esta graciosa menina — Celia Maria da Silva Gomes — encontra-se completamente salva de grave enfermidade ocular, conforme o valioso testemunho de sua incansável tia e madrinha, Srta. Giselda Gillet da Silva.

Rio de Janeiro, 22 de dezembro de 1955.
GISELDA GILLET DA SILVA
Rua do Amparo, 372 — Cascadura
Rio de Janeiro — Distrito Federal
(Transcrito da "Voz de Portugal" de 5-2-56).

51585

— no mesmo avião até

TEXAS

Sim, uma só passagem... um só avião para tôda a viagem! Um vôo direto até Houston e Dallas... ou Washington e Nova York. No luxuoso "El Conquistador" V. tem o mais esmerado serviço de bordo, com aeromoças diligentes, refeições deliciosas e bebidas finas... E percorrendo a rota mais pitoresca das Américas, V. pode também, se quiser, fazer paradas em Lima, Panamá e Havana. Nos EE. UU. a própria Braniff lhe proporciona viagens a 56 cidades-chaves, com conexões para qualquer outra parte do país.

Serviço de luxo e de turista — Para maiores detalhes, consulte seu agente de viagens ou os escritórios da Braniff.

pela BRANIFF International AIRWAYS

EM COOPERAÇÃO COM EASTERN AIR LINES

AV. PRESIDENTE WILSON, 123-A - TEL. 32-2255 - RIO DE JANEIRO

Grace Kelly e Rainier, "conselheiros técnicos" de coproduções américo-monegascas

Henri Mitrani

"Só há uma Casa reinante mais dividida, ainda mais desunida do que a Côrte de Inglaterra: é a Côrte de Monaco" — dizia-se a sombra do rochedo de Monaco na época em que a crise Margaret-Townsend alcançava seu ponto culminante.

E hoje, se bem que se regozijando com o noivado Rainier-Grace Kelly, os bons monegascas (e os outros) indagam quais os membros da família que serão convidados e assistirão ao

Rainier e Grace

casamento e quais os que serão esquecidos. A menos que, até lá tudo termine por uma reconciliação geral!...

Ninguém ignora que o príncipe tem relações "frias" com sua irmã Antonieta, com seu pai o príncipe de Polignac, com sua mãe, a princesa Carlota e relações francamente más com a viúva de seu avô, a princesa Chyslaine e com o seu ex-cunhado, o advogado e jogador de tênis, Nogués. As relações de Rainier com sua mãe são "fracas": há muitos anos, Rainier reprova (há mais de 30 anos) sua existência por demais livre.

Pai e filho entendiam-se bastante bem até os últimos tempos. Antonieta e Rainier, outrora bons amigos, não o são mais. O príncipe jamais viu com agrado o idílio de sua irmão com Nogués, não sòmente por causa das origens modestas de seu futuro cunhado como porque não acreditava na sinceridade do amor daquele por sua irmã.

1955: ANO RUIM PARA HOMOGENEIDADE DA FAMÍLIA

Quanto à princesa Chyslaine, viúva de Luis II, sabe-se que moveu processo contra a Côrte de Monaco, que desde a morte de seu espôso recusa pagar-lhe aquilo a que ela julga ter direito. A princesa não assistirá, certamente ao casamento Grace-Rainier, enquanto que uma reconciliação, mais espectacular do que sincera, permanece possível e mesmo provável entre o príncipe, sua irmã e seus pais.

A propósito de Chyslaine, um monegasca declarou, não sem melancolia, que o casamento entre a antiga atriz do teatro do Odeon e o príncipe Luis tinha sido a única união feliz da família de Grimaldi nos últimos 50 anos, pois os de Carlota e do príncipe Polignac e o de Antonieta e Nogués tinham terminado por dois divórcios.

CONSTRUÇAO DE ESTÚDIOS

Ao saber que a futura princesa de Monaco era considerada a "melhor atriz de Hollywood 1955", o homem da rua de Monaco tornou-se sorridente. Ainda influenciáveis, como são os mediterrâneos, através todo o principado a convicção é uma só:

— "Ela vai trazer-nos de volta a prosperidade!"

50 MIL TURISTAS PARA O CASAMENTO

Nos círculos oficiais, acredita-se que o casamento atrairá pelo menos 50 mil turistas a Monte Carlo... e pelo menos 50 mil outros no decorrer do ano para ver a primeira norte-americana a subir num trono europeu. Só depende das autoridades que esta cadência se mantenha a seguir nos anos vindouros. Quantas transformações em perspectiva para a menor monarquia do mundo!

Antes de mais nada: onde irá morar o jovem casal?

O velho Palácio dos Grimaldi é imponente, majestoso, mas um pouco severo, empoeirado para a encantadora "graça" norte-americana. Desde já é voz corrente que o Conselho Nacional e o povo de Monaco ofereceriam ao jovem casal uma residência principesca nas cercanias do Cap Ferrat ou do Cap Martin.

À SEMELHANÇA DE MARY PICKFORD

No que diz respeito à Grace Kelly a abandopar o cinema, os íntimos do príncipe acham possível tornar-se a futura soberana em companhia de seu espôso conselheiros técnicos e coproprietários de uma sociedade américo-monegasca, que faria construir estúdios em Monte Carlo, a fim de nêle realizar "coproduções" euro-americanas.

Cita-se o nome de Mary Pickford, que se tornou importante produtora após ter sido uma das rainhas de Hollywood.

A realização de tal projeto equivaleria, bem entendido,, à prosperidade permanente do principado e esquecimento total do memorável "crack" financeiro do ano passado.

Milagre do amor? Por que não?

Vamos falar de mulheres?...

JOSÉ ÁLVARO

A DUQUESA DE WINDSOR esta convalescente de um forte ataque de pneumonia.

Terry Moore

A irrequieta estrelinha de Hollywood, TERRY MOORE, casou-se finalmente, no dia 1.º do ano, em Las Vegas, com Eugene C. McGrath.

ROSE RONDELLI será a "vedete" dos próximos espetáculos do Teatro Santana, de São Paulo.

O "week-end" turfístico foi assinalado pelas presenças um tanto inesperadas de **IRENE GUINLE** e **ANGELA ROXO HARBIB**, sendo que **a primeira foi vista nas sociais do Jockey tanto no sábado como no domingo (vide os Jotas, al em cima).**

ELEONORA ROSSI DRAGO está se divorciando. O curioso é que a atriz não via seu marido há nove anos... E' que êle viera tentar a vida na América do Sul, pois o casal passava privações. Separados, ambos conquistaram sucesso e fortuna, pelo que acharam acertado manter e legalizar a separação. A filha do casal, FIORELLA, de 13 anos, continuará estudando em Roma, sob a custódia de ELEONORA.

Dia 24, sexta-feira, é aniversário de TEREZINHA MUNIZ FREIRE. Haverá um jantar comemorativo: 250 pessoas serão convidadas.

Confirmando a nossa notícia de domingo, TUTSI BERTRAND já se encontra trabalhando na Varig, como recepcionsita no Galeão. Está, aliás, aprendendo o serviço com a própria OKKY.

MARIA CLARA MACHADO já regressou de uma estância sulina e se encontra ensaiando horas a fio "A Sapatinha Prodigiosa", de Garcia Lorca, que será remontada na próxima temporada do Tablado em São Paulo.

ROSAMARIA MURTINHO não pôde brincar muito no Carnaval. Estêve adoentada mas já se recuperou inteiramente.

Joan Collins

Reparem num filme que está em exibição no Rio: "Três Homens e um Bikini". Justamente por causa da estrêla, a linda JOAN COLLINS, que já foi atraída por Hollywood e que, recentemente, foi considerada a mais promissora atriz da terra do cinema, no momento.

FLAGRANTES de J. J. & J.

IRENE DO PRADO

A sra. Irene Guinle surpreendeu o Jockey, sábado, aparecendo no prado em companhia do seu irmão Benjo Harbib e da sua cunhada, nascida Angela Roxo. Não jogou, mas tomou sua champanha, às cinco, em companhia do sr. Murilo Moreira, que na sua qualidade de um "dos dez mais elegantes", ostentava uma gravata borboleta de corte bem moderno.

A sra. Irene Guinle deve ter gostado do Jockey, pois domingo reapareceu, em companhia do irmão e espôsa, mas sem... champanha...

A LUZ DO HOTEL GLÓRIA

Em Caxambu, o Hotel Glória tem uma tôrre. A tôrre tem uma luz, mesmo durante o dia...

Agora, acontece que, às vêzes, não há luz, mesmo de noite... Explicação: luz acesa indica que o jôgo (roleta, bacará, etc.) está funcionando tranqüilamente, enquanto luz apagada significa que existe alguma autoridade na terra e o jôgo está suspenso temporàriamente...

"ME LEVA..."

A pronta iniciativa de alguns moradores da Rua Antônio Salema, em Vila Isabel, cansados de esperar pelos garis da Prefeitura, resultou na limpeza da lama que se depositou em frente de suas residências com a última enxurrada.

Depois de terem amontoado o barro em pequenos monturos, viram que, ainda assim, iriam precisar da cooperação da Prefeitura. Alguém de espírito mais alegre, não pestanejou, fincando num dos monturos um cartaz de súplica às autoridades competentes:

"Limpeza Pública! Por favor, me leva..."

A CONFEDERAÇÃO DOS TAMOIOS

A manobra dos oficiais da FAB que bloquearam os campos de pouso de Santarém e adjacências já está sendo comentada pelo bom humor carioca, que, tendo em vista os boatos sôbre levantes de índios, alcunhou o movimento de "Confederação dos Tamoios". Ainda ontem, dizia um popular na Galeria Cruzeiro que dos dois mil índios sublevados, mil e quinhentos eram índios de verdade e quinhentos tinham resolvido aproveitar sua fantasia para prolongar o carnaval um pouco mais...

SABONETE DE DEFESA...

No interior de São Paulo circula, com êxito, uma curiosa "Fôlha Informativa", cujos anúncios chamam realmente a atenção. Para amostra, aqui está um dêles: "Sabonete de Defesa Pai Jacob. Seircionado com o extrato de 9 espécies de ervas atrativas: Arruda, Guiné, Alecrim, Fumo, Comigo ninguém pode, Abre caminho, Desmancha tudo, Palma Benta e Bem Com Deus. O Sabonete de Defesa Pai Jacob deve ser usado de preferência às 2as., 4as. e 6as. feiras, sendo que cada sabonete deve ser usado sòmente pela mesma pessoa."

JOTA EM FÉRIAS

Um dos Jotas está veraneando em Teresópolis e de lá nos enviou êste cartão com o resultado das suas meditações às margens plácidas do Paquequer, de Carlos Gomes.

Não quero mais saber da cláusula constituti
Não quero mais saber da cláusula rebus sic stantibus
Meto tudo isso dentro de um ônibus
E despacho pro inferno — quanti tutti.

Pois então — dirão — J.R.C. que quer?
Quero cortar lenha, quero varar mata
Quero pescar bagre, quero plantar batata
Nas margens românticas do Paquequer.

Um filme que revela o coração de Hollywood

Leonard Mosley

Os americanos precipitam-se atualmente para ver um filme que revela o mundo do cinema, completa e integralmente, com todos os seus defeitos, suas baixezas e venenos. O título original é "The Big Knife".

Os personagens encarnam pessoas do cinema. E' uma história de corações duros, mentes que tendem para o mal. No entanto, foi feito em Hollywood, com a colaboração de técnicos e atores de Hollywood.

O resultado é uma crítica tão feroz à maneira pela qual se desenvolve a indústria cinematográfica, que alguns dos expoentes do negócio previram o completo desastre do filme. Outros declararam que o público jamais acreditaria na veracidade da história e o filme passaria por imaginação pura e simples.

A película é parte do plano de uma campanha lançada contra Hollywood. Da campanha faz parte a filmagem de um livro de Norman Mailer ("The Naked and the Death"). O teatro também colabora no intento, através de uma peça de George Axelrod, autor de "The Seven Year Itch", estrelado por Marylin Monroe.

No filme em questão o bandido é realmente mais bandido do que em qualquer outro filme até hoje realizado, batendo todos os valentões do "western". Seu nome de ficção é Stanley Hoff, um demônio metido em roupa de domingo. Parece figura de anúncio, com os cabelos grisalhos bem penteados e o traje conservador. Fala calma e ternamente, como se tivesse terminado de sugar tôda a bondade da raça humana.

O sr. Hoff, no filme, parece um raio de igreja e comporta-se como um camondongo. Mas não é o único personagem repulsivo da história, absolutamente. O herói, digamos assim (Jack Palance), é um grande astro que se embebeda, mata uma criança com seu carro e deixa que um pobre funcionário do estúdio leve a culpa! Sua espôsa (Ida Lupino) é uma neurótica indecisa, perturbada e desequilibrada.

O SONHO

A moça de quem, oficialmente, devemos ter pena, é Shelley Winters no papel de uma pequena cujos sonhos de carreira terminam em uma noitada com um homem e uma garrafa.

E como nesse filme Hollywood conta a verdade sôbre si mesma, a verdade é que, no fim, o bem e a verdade não levam vantagem. O herói morre na banheira, com a garganta aberta. A estrelinha, em busca de êxito, termina seus tristes dias atropelada por um ônibus.

O vilão, chefe e diretor do estúdio (Rod Steiger), chantagista e perseguidor das incautas, sai da história imperturbado, à procura de novas vítimas.

A MENSAGEM

Será Hollywood realmente a terra do mal e do pecado que o filme descreve?

Hollywood, em um processo masoquista, insiste em que assim seja. A mensagem do filme "The Big Knife" parece ser esta:

"Admiradores do mundo inteiro — olhem bem para nós. Nós, os personagens de Hollywood, somos o que vocês estão vendo neste filme. Somos pessoas dessa espécie, exatamente, sem mais nem menos. Tempo houve em que éramos decentes, talentosos, respeitáveis como vocês e como seus vizinhos. Mas aconteceu que nos vendemos aos deuses do ouro e do poder, aos deuses que regem os estúdios, que superintendem o equilíbrio do todo no mundo do celulóide. E êles fizeram de nós fantoches sem alma e sem vontade; ou talvez, quem sabe, fizeram de nós coisa pior, bem pior".

E' uma tremenda crise de consciência, não acham?

O que pretenderá Hollywood, com essa reação de grande parte de seus componentes? Voltar às fontes simples da decência e do respeito humano? Só nos resta desejar que não vá longe demais e que não faça como o escorpião, exterminando-se com seu próprio ferrão.

No filme a que nos referimos não falta nada. Foi preparado com todos os ingredientes indispensáveis ao bom andamento da trama, real e crua. O lugar do colunista especializado está reservado a uma mulher, jornalista que vive no ambiente e que tem a função de um verdadeiro aspirador: coleciona e apreende a maldade e a mesquinharia de todos e, quando sua consciência o permite, na medida do possível, transmite ao seu público leitor a sordidez do ambiente.

Prestem bem atenção a esta foto, porque não é todo dia que se vê Grace Kelly de roupa de banho!... Esta fotografia rara foi obtida durante um dos intervalos da filmagem de "High Society", quando a futura princesa de Mônaco descansava alguns instantes. A propósito, a famosa estrêla deixará os Estados Unidos no dia 4 de abril, com vistas ao seu casamento, em Mônaco, no dia 18 do mesmo mês.

CIDADE-TRINCHEIRA, onde as crianças aprendem a odiar

Donald Wise escreve de um campo de refugiados árabes, onde o ódio é tão violento que se faz sentir com a fôrça abrazadora de um fôrno em plena atividade, e relata a história de uma nova raça de crianças que caminham para a destruição em terras de fronteira!

Gaza. — Percorro o campo de refugiados que abriga 2.000 crianças destinadas ao ódio. Encontro-me no campo de refugiados das Nações Unidas, na costa mediterrânea de Gaza.

Caminho entre casas de pedra e a um menino de 15 anos de idade pergunto: "O que faz você o dia inteiro?"

"Odeio os judeus", responde êle. O grupo que nos cerca murmura em aprovação.

E' esta uma cidade que expira ódio e rancor por todos os lados. Mais de 300.000 árabes vivem nesta faixa de terra de cinco milhas por vinte e cinco, em Gaza. Dêsses, 213.000 são refugiados da região que é hoje Israel.

Não possuem rebanhos, não têm casa, nem trabalho. Não têm nada de seu.

Em 1949, quando terminou a guerra entre os árabes e os judeus, as fronteiras estavam alteradas. O que era árabe tornou-se judeu.

NÃO HÁ ESPERANÇAS

Os fugitivos esperavam a ajuda das Nações Unidas. Hoje, já não têm mais esperanças. E, dos 213.000 refugiados, mais da metade não atingiu ainda os 16 anos de idade.

À frente dessa multidão projeta-se uma vida de dias vazios, sem mais nada a não ser o incentivo de manter acesa a chama de ódio aos judeus.

Para chegar a Gaza atravessei de avião um trecho de costa pesadamente guarnecida de homens e equipamento militar, a alguns minutos de vôo da fronteira. A fôrça militar faz-se sentir com decisiva opressão. Não há lugar para nada, a não ser o ódio. O ódio daqueles que nada têm e tudo perderam.

Escola de Édipo

PALAVRAS CRUZADAS

PROBLEMA N.º 154

Walter Pereira — (Rio)

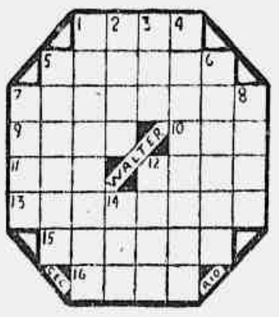

HORIZONTAIS:

1 — Ecoar.
5 — Melindrar.
7 — Ardil (pl.).
9 — Altar dos sacrifícios (pl.)
10 — Íntimo.
11 — Aguardente proveniente da fermentação e destilação do melaço de cana-de-açúcar.
12 — Choque de objetos.
13 — Escurecer.
15 — Mercados.
16 — Rezar.

VERTICAIS:

1 — Planta da família das Cruciferas.
2 — Material formado em grande parte de monazita misturada com grânulos de zirconita, o que lhe dá uma coloração amarela semelhante à do ouro.
3 — Contração da preposição A com o artigo Os.
4 — Dar rações de.
5 — Planta da família das Simambáceas.
6 — Plano inclinado (pl.)
7 — Mamífero sul-americano da família dos roedores.
8 — Costumar.
12 — Ourela.
14 — Rubor das faces.

*

DICIONÁRIOS — Nesta seção são adotados os seguintes léxicos: Pequeno Dicionário Brasileiro da Língua Portuguêsa (G. Barroso-H. Lima), Monossilábicos de Casanovas e Japyassu e Vocabulário Antroponímico de Lidaci.

*

COLABORAÇÕES — Aceitamos colaborações de fácil solução rigorosamente baseadas nos léxicos adotados nesta seção. Os desenhos devem ser feitos em papel sem pauta e a tinta nanquim.

*

CORRESPONDÊNCIA — Tôda correspondência para esta seção deve ser enviada a: DINALDO ALECRIM — Redação do *Correio da Manhã* — Av. Gomes Freire, 471 — 3.º andar — Rio.

*

SOLUÇÕES DO NÚMERO ANTERIOR

Problema N. 153 — *Horizontais*: Calar, Coragem, Al, Cá, Rei, Ser, Oi, Ni, Aromata, Arame. *Verticais*: Coleira, Ar, Lar, Ag, Recente, Carnó, Maria, Uma, Or, Am.

Xadrez

O PROBLEMA DE HOJE (de S. Zlatéc)

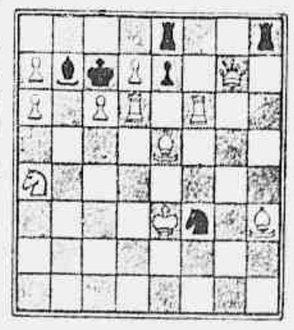

Pretas: 6 peças. Brancas: 11 peças. As brancas jogam e dão mate em dois lances.

A resposta, amanhã.

* * *

A SOLUÇÃO DE ANTEONTEM:

1. C-7R, ameaça; 2. CxPC; 1... DxP; 2. C(4D)-5B; 1... TxP; 2. C-3B.

Time Marches On

Johnny Desmond. 10 — "No, Not Much", Columbia de Four Lads.

Silveira estrêia em São Paulo...

Orson Welles perdeu .. 40.000 dólares na sua recente produção de "King Lear", na Broadway. Por isso mesmo aceitou um contrato em Las Vegas, onde fará as vêzes de "entertainer", para tentar recuperar o dinheiro perdido.

O presidente Eisenhower submeteu-se a vários testes no hospital do exército Walter Reed, em Washington. O resultado dêstes testes decidirá da sua candidatura à reeleição ou não.

"Só Melancolia", "Amor Coisa Estranha" (já comentados nesta seção), "A Chuva Caiu", toada de Antonio Carlos Jobim e Luiz Bonfá, e "Fel", samba-canção de Betinho e Carillo, são as mais recentes gravações Copacabana de Angela Maria.

Silveira Sampaio só estreará o seu "No País dos Cadillacs" em São Paulo, no próximo dia 2 de março.

Segundo o "Variety" (15 de fevereiro), são os seguintes os maiores sucessos musicais do momento, nos Estados Unidos, pela ordem: 1 — "Lisbon Antigua", gravações Capitol de Nelson Riddle e Columbia de Mitch Miller. 2 — "Rock and Roll Waltz", RCA de Kay Starr. 3 — "Memories are Made of This", Capitol de Dean Martin e Dot de Gale Storm. 4 — "Great Pretender", Mercury de Platters. 5 — "Moritat", MGM de Dick Hyman Trio, Capitol de Les Paul-Mary Ford e Mercury de Hayman-August. 6 — "See You Later, Alligator", Decca de Bill Haley and his Comets. 7 — "Band of Gold", Columbia de Don Cherry e Capitol de Kit Carson. 8 — "Are You Satisfied", Mercury de Rust; Draper e MGM de Sheb Wooley. 9 — "Sixteen Tons", Capitol de Tennessee Ernie Ford e Coral de

Richard Widmark é o mais recente ator de Hollywood a se tornar produtor. Seu primeiro filme, nesta qualidade, será "The Seven File",

Widmark estrêia como produtor...

baseado numa novela de "suspense" de William McGivern. Será todo rodado em Nova York e distribuido pela United Artists.

O "PROFESSOR"

ENSINO

ARQUITETURA

Exames de 2.ª época

2º Ano - Materiais de construção estudo do solo - Prova escrita dia 7 de março. Prova oral dias 12, 14 e 16 de março.

Composição de arquitetura (1a. parte) - dia 28, 29, 1, 3, e 3 de março.

1º ano - Geometria Descritiva - dia 12 de março, segunda-feira, às 9 horas.

Prova Gráfica - Dias 13, 14 e 15 provas orais.

4º ano Legislação Economia Política - Prova escrita di 22 de 10 às 12 horas. Prova oral dias 23, 24 e 25 de 16 horas em diante. (Fevereiro).

Concreto Armado - Prova escrita dia 12 (dependentes).

3º ano - Será realizado o exame da Cadeira de Composição Decorativa, diaa 23, 24, 25 e 27/2 às 8 horas.

COLÉGIO MILITAR

(Continuação da pág. 13 do 1.º cad.)

54), 23,6; *Roberto Torres Vianna Silva* Ferreira (cand. 54), 23,6; Dario Ferreira da Silva Filho (cand. 54), 23,6; Nestor Marcelino Hein, 23,5; Hamilton Gouveia Bastos (cand. 54), 23,5; Luiz Paulo Marinho Vianna (cand. 54), 23,5; *Luiz Paulo* Marinho Vianna (cand. 54), 23,5; Jorge Autran da Silva Leite, 23,4; Alberto Ricardo Tavares Simões, 23,4; Augusto Cezar de Almeida, 23,4; Nestor Jeronymo de Assumpção, 23,4; José Roberto Mendes Pereira da Ponte, 23,4; Rubens Pinheiro de Barros Filho, 23,4; Roberto Cesar Ferreira Leite, 23,4; Paulo Roberto Ferreira de Oliveira (cand. 54), 23,4; Oswal do Carpalho do Amaral Júnior (cand. 54), 23,4; *Cláudio de Menezes Ponte* (cand. 54) 23,4; Aguinaldo da Silva Ribas Sobrinho (cand. 54), 23,4; João Carlos de Souza (cand. 54); 23,4; Carlos Augusto Fontoura Barbosa Leite, 23,3; José Joaquim Geral do Neto (cand. 54), 23,3; Bruno Del Bianco (cand. 54), 23,3; *Luiz* Carlos da Mota Gomes (cand. 54), 23,3; Roberto Francisco Rodrigues, (cand. 54), 23,3; *José Marcio*[a] de Campos, 23,2; José Carlos Gouveia, 23,2; Cláudio da Cunha Medina, 23,2; Darke Nunes de Figueiredo, 23,2; Nelson Rodrigues, 23,2; Marco André da Silveira Arraes, 23,2; Geraldo Cesar Machado Leal, 23,2; Pedro Henrique Santo de Macedo, 23,2; Ricardo José de Souza, 23,2; Jorge Augusto Corrêa Vaz (cand. 54), 23,2; Aluizio Fernandes de Souza, 23,1; Murilo Antunes, 23,1; Cesar Augusto da Hora Santos, 23,1; Miguel Gomes da Silva Netto, 23,1; Carlos Augusto Barbosa, 23,1; Mauro Motta Burlamaqui, 23,1; Newton Louro de Souza, 23,1; Sérgio Bruno da Silva, (cand. 54), 23,1; Paulo Aurélio Quintela, (cand. 54), 23,1; *Henrique* Ramos Pereira, 23,0; Ivan Lima Santos, 23,0; Jorge de Paula, 23,0; Paulo Roberto Motta Costa, 23,0; Raul Filgueiras Corrêa de Oliveira, 22,9; Aloysio Dutra dos Santos, 22,9; Armando Simões de Castro Filho, 22,9; Luiz Paes Lemes de Castro Sobrinho (cand. 54), 22,9; Pedro Paulo Rodrigues (cand. 54), 22,9; Day Patrício de Oliveira (cand. 54), 22,9; Júlio Kayat (cand. 54), 22,9; José Ferreira Lessa, (cand. 54), 22,9; *Carlos* Alberto Bentes Lobato, 22,8; Antônio José Tosta de Trindade, 22,8; Antônio Carlos Ayres, 22,8; Carlos Alberto Ouroíno Souto, 22,8; Raulino Aquino de Barros Oliveira, 22,7; Paulo Roberto Pring Gregory, 22,7; Carlos Henrique de Souza Brayner, 22,7; Carlos Alberto Pereira Varela (cand. 54), 22,7; *Roberto da Rocha* Monteiro (cand. 54), 22,7; Silvio de Oliveira Schiavo (cand. 54), 22,7; Manoel Fernandes Vidal, 22,6; Henrique Sérgio dos Santos Fonseca (cand. 54), 22,6; *Cezar Romeiro* Arnaud Carmo (cand. 54), 22,6; Domingos Assmar Neto (cand. 54), 22,6; Adalberto Santos Pfeiler (cand. 54), 22,6; Homero Canitz (cand. 54), 22,6; Ludwio Hairabed Danielian (cand. 54), 22,6; *Leopoldo Miguel*[a] *Batista* de Sant'Anna (cand. 54), 22,6; *Elber* Gonçalves Raimundo, 22,5; sinesio Ramos Martins, 22,5; Francisco Eduardo Brandão de Mello Mattos 22,5; Luiz Eduardo Martins Taddei, 22,5; Agenor Moacir Amorim Junior, 22,5; Jorge Caetano de Almeida Santos (cand. 54), 22,5; *Jorge Caetano de* Almeida Santos (cand. 54), 22,5; *Neu* Seabra da Costa (cand. 54), 22,5; José Pereira da Silpa Filho (cand. 54), 22,5; *José Mariano Magalhães* Corrêa de Melo (cand. 54),[a] 22,5; José Maria da Silva Lima (cand. 54), 22,5; *Sérgio Paes Landin*, 22,4;; Waldemar Pereira da Silva (cand. 54), 22,4; *Manoocl Alberto Bastos* Fernandes (cand. 54), 22,4; *Alvaro* de Albuquerque Filho (cand. 54), 22,4; Celso Gaivão Caldas (cand. 54), 22,4; Mário Querasian, 22,3; Pedro de Albuquerque, 22,3; Jair Pereira Dias, 22,3; Roberto Augusto Lopes, 22,3; José Teixeira da Motta, 22,3; Pedro Sousa da Cunha, 22,3; Paulo José Pain Sampaio (cand. 54), 22,3; Euclides dos Reis Fernandes Pinheiro, 22,2; Marcos Giovenco, 22,2; Sérgio Pereira (cand. 54), 22,2; *Oswaldo* Luiz Nobre Pinto (cand. 54), 22,2; Henrique Bretas de Noronha (cand. 54), 22,2; *Gilberto Carrilho*[a] Ferreira da Costa, 22,1; João Carlos Braga Guimarães 22,1; Paulo Roberto Marques Pinto, 22,1; Abilio Ramos Pimenta, 22,1; Henrique Pereira da Silva, 22,1; Luiz André de Oliveira Pinto (cand. 54), 22,1; *Carlos* Alberto Costa Borgneth (cand. 54); 22,1; Valter Rodrigues Martins, 22,0; Heraldo Cesar Prado, 22,0; Fernando de Carvalho Borges (cand. 540), 22,0; Sérgio Vianna Pereira, 21,9; José Mauro Costa dos Santos, 21,9; Manoel Gomes da Silva, 21,9; Josse Marcio Elbert de Castro, 21,9; Jesus Soeira, 21,9; José Mauro Paulino da Silva, (cand. 54), 21,9; *Samuel* Lírio, 21,8; Sergio Lund Vincenzi, 21,8' Kallikrates Wallace Pinto Martins, 21,8; Ediberto Pinto Tavares (cand. 54), 21,8; *Luiz Mário* Marques Couto (cand. 54), 21,8; Cesar Viana Figueira (cand. 54), 21,8; Wilson José Pereira Cerqueira — (cand. 54), 21,8; *Paulo Cesar* Pinto da Fonseca, 21,7; Roberto Rios, 21,7; Marcio Pereira de Sá, 21,7; Armando Isac Babaoiff, 21,7; Francisco Antônio da Costa Netto, 21,7' Ivalmir Correa de Araújo (cand. 54), 21,7; Jorge da Silva Gomes, (cand. 54), 21,7; Alvaro de Souza Macedo Filho (cand. 54), 21,7; *José*[a] *Augusto* Correa Rangel (cand. 54), 21,7; *Marcus* Antinius Campos de Faria— (cand. 54), 21,7; *Wilson Guimarães* (cand. 54), 21,6; *Alcides Iantorno* de Jesus (cand. 54), 21,6; *Laercio Caldeira* de Andrade Netto (cand. 54), 21,6; José Batista Gomes Filho, 21,5; Suetonio Soares Valença, 21,5' Carlos Azevedo Maia, 21,5; Gastão d'Apila Melo Brun, 21,5; Antonio Sergio Cabral Leme Walther, (cand. 54), 21,5; *Jorge Mauro Parja Arteiro* (cand. 54), 21,5; *Calmerio Ferreira* Netto (cand. 54), 21,5M; *José* Carlos Cortez, (cand. 54), 21,5; *Paulo* José Pinheiro Lourenço, 21,4; Carlos Eugenio Flores Filho, 21,4; Helio Mamaty Escobar, 21,4; Walter Willians Cox Junior, 21,4; Rui Alves Barros, 21,4; Aristides Miranda de Albuquerque Júnior, 21,4; Paulo Cezar Marques de Souza (cand. 54), 21,4; Gilberto Augusto Fonseca de Macedo (cand. 54), 21,3; *Jorge Pedro* Sakes (cand. 54), 21,3; Antônio João Direne (cand. 54), 21,3; Antônyio Carlos Coelho da Cunha, (cand. 54), 21,3; *Wellington Barros Lopes*, 21,2; Mario Felinto Hall Calvacante (cand. 54), 21,2; *Francisco* Pittigiani Neto (cand. 54), 21,2; *Simon* Teófilo Mancu (cand. 54), 21,2; Miguel Angelo Hanna (cand. 54), 21,2; Jorge Palma da Silva (cand. 54), 21,2; *Elcio Madeira* (cand. 54), 21,2; Francisco Eugenio Rodrigues Cotinho (cand. 54), 21,2; *Santiago* Escobar Martinez, 21,1; Hermogenio Cardoso de Castro, 21,1; Haroldo Antônio Rodrigues, 21,1; Wilson Simões, 21,1; Luiz Claudio Prado Fernandes, 21,1; José Carlos Ricart Preira de Souza, 21,1; Mauro Toledo Fernandes, (cand. 54), 21,1; *Flavio Soares* da Rocha (cand. 54), 21,1; *Renato* Pacheco Junior (cand. 54), 21,1; Pedro Pereira Brando, 21,0; José Pimenta de Sá e Melo, 21,0; Moiseis Bontros Khousi (candi 54), 21,0; *Sergio* Augusto Almeida Moura (cand. 54),[a] 21,0;[a] *Nelson*[a] *Gonsales*[a] *a* Costa, 20,9; Paulo Roberto de Caralho Mattos, — 20,9; David Leão Bispo, 20,9; Ivo Antonio Veloso da Silveira Batalha, 20,9; Carlos Eduardo da Rocha (cand 54), 20,8; Luiz Fernandes Glancristoforo (cand 54), 20,8; Hersio Mauricio Welbel Gonçalves (cand 54), 20,8; Paulo Fernando Rodrigues, 20,7; Ronaldo Domestico da Rocha (cand 54), 20,7; Sergio Salomé Silva (cand 54), 20,7; José Mauricio Fernandes (cand 54), 20,7; Oswaldo Simões da Fonte (cand 54) 20,7; Augusto Carlos Gartine (cand 54) 20,7; Sergio Caliu Gaspar, 20,6; Ulisses Felipe Camrdela, 20,6; Julio Cesar Martins (cand 54) 20,6; Marco Aurelio de Campos Martins (cand 54), 20,6; Bernardo Cavalcanti Pacheco (cand 54), 20,6; Paulo Roberto do Prado (cand 54), 20,6; RAMON David Balaessiano (cand 54), 20,6; Nelson do Carmo Rocha, 20,5; Luiz Augusto Pinto, 20,5; Gustavo Villela Monteiro Salvini, 20,5; Silvio Martins da Fonseca, 20,5; Luiz Carlos Passos Berenges (cand 54), 20,5; Manoel Paes Leme Ribeiro de Barros (cand 54), 20,5; Eduardo Rodrigues Senna (cand 54), 20,5; Arnaldo Antonio Weibel Gonçalves (cand 54), 20,5; Frederico José Guimarães de Souza, 20,4; Cyro Roberto Magliano Ribeiro, 20,4; Antonio Augusto Figueiredo Santos (cand 54), 20,4; Paulo Sergio Fracho Louzada (cand 54), 20,4; Carlos Alberto da Silva Cardoso, 20,3; Geraldo Seixas Patricio, 20,3; Julio Cesar Maiada Cunha, 20,3; Luiz Carlos Santos Estrela, 20,3; Raul Orlando dos Santos Coimbra (cand 54), 20,3; Jorge Faria (cand 54), 20,3; Paulo Murilo Arantes Lemos (cand 54,) 20,3; Edison Martins Borga, 20,2; Carlos Alexandre Maia Mondaini, 20,2; Hildebrando Hitton de Souza Oliveira (cand 54), 20,2; Carlos André Borrow Filho (cand 54), 20,2; Carlos Alberto Cruz Fortes, 20,1; Henrique Octavio Esberard de Niemeyer, 20,1; Jorge Elias Jorge, 20,1; David Lardy de Azambuja, 20,1; Gustavo Wilson Alves Nunan, 20,1; Amauré Teixeira Pavão, 20,1; Jorge Henrique Paixão, 20,1; Celso Uribb Castro (cand 54), 20,1; Fernando José Duarte Pinto (cand 54), 20,1; Paulo Frederico Soriano Dobbin (cand 54), 20,1; Heleno Sergio da Costa Viana, 20,0; Gedeão da Costa Junior, 20,0; Paulo Roberto Morteira, 20,0; Gerdal Signorelli, 20,0; Alvaro Luiz da Costa Ferreira (cand 54), 20,0; José Serpa Filho (cand 54), 20,0; Antonio Taranto (cand 54), 20,0; Silverio Guedes (cand 54), 20,0; Antonio Tomé de Araujo Goes, 19,9; José Soares Ferraz Gomes, 19,9; Wilson Ferreira Maciel (cand 54), 19,9; Walter Rodrigues Amorim (cand 54), 19,9; Ivan de Oliveira Gomes (cand 54), 19,9; Carlos Alberto Bezerra de Menezes (cand 54), 19,9; Roberto Pereira de Sá, 19,8; Alberto Roriz de Cerqueira Lima, 19,8; Carlos Bastos Pereira (cand 54), 19,8; José Roberto Braile (cand 54), 19,8; Djalma Américo Almeida (cand 54), 19,8; Sérgio de Araujo e Oliveira (cand 54), 19,8; Leopoldo Mario Antunes Corrêa (cand 54), 19,8.

Observações

1) Os candidatos que nesta relação não possuem numeração de ordem, obtiveram a mesma soma de pontos em suas aprovações.

A classificação deles será feita posteriormente, de acôrdo com a legislação em vigor, em virtude do número dêsses aprovados ultrapassar o de vagas existentes.

2) Os responsáveis pelos candidatos aprovados em 1954 (excedentes), deverão fazer, no Colégio Militar do Rio de Janeiro, declaração de que desejam que seus responsabilizados sejam aproveitados no corrente ano de 1956.

Essa declaração só terá valor se fôr entregue até o dia 29 de fevereiro do corrente mês e ano e aos candidatos serão aplicadas as condições previstas pelo aviso nº 120 de 7/fev/55, do exmo sr ministro da Guerra.

3) (mais-mais) Em virtude de haver sido omitido o nome do candidato Alberto Chagas Barreto, foi didato **Alberto Chagas Barreto**, foi o mesmo incluido no final da folha 4, com o número de ordem 124a, por lhe caber, pela soma de pontos (31,3), ficar entre os números 124 e 125. Em consequência, todos os números de ordem, a partir de 125, devem ser acrescidos de uma unidade. Fica portanto, a presente relação com 749 candidatos.

Deverão comparecer à Secretaria do Colégio no dia 22 os candidatos acima relacionados de nº 1 a 396.

Alunos em débito com a Tesouraria

O capitão tesoureiro do Colégio Militar do Rio de Janeiro avisa por nosso intermédio, aos responsáveis pelos alunos abaixo, que compareçam àquêle Colégio, dentro de 48 horas, a fim de saldar os débitos de janeiro a fevereiro, sob pena de serem os mesmos desligados, por falta de pagamento.

Alunos nºs 7, 8, 24, 38, 41, 68, 70, 100, 102, 128, 149, 157, 162, 175, 196, 219, 225, 252, 267, 346, 352, 376, 388, 434, 441, 474, 508, 516, 518, 530, 537, 540, 549, 581, 589, 605, 609, 624, 628, 631, 650, 674, 676, 712, 127, 732, 741, 775, 800, 802, 911, 917, 937, 952, 963, 971, 1006, 1009, 1046, 1069, 1089, 1118, 1127, 1131, 1158, 1173, 120, 207, 1213, 1220, 1223, 1228, 1240, 1255, 1268, 1278, 1284, 1317, 1339, 1340, 1357, 1375, 1398, 1435, 1442, 1445, 1472, 1481, 1517, 1520, 1525, 1548, 1564, 1594, 1644, 1657, 1681, 1689, 1711, 1754, 1762, 1839, 1841, 1848, 1890, 1930, 1972, 1975, 1979, 1990, 2033, 2106, 2124, 2133.

AVIAÇÃO

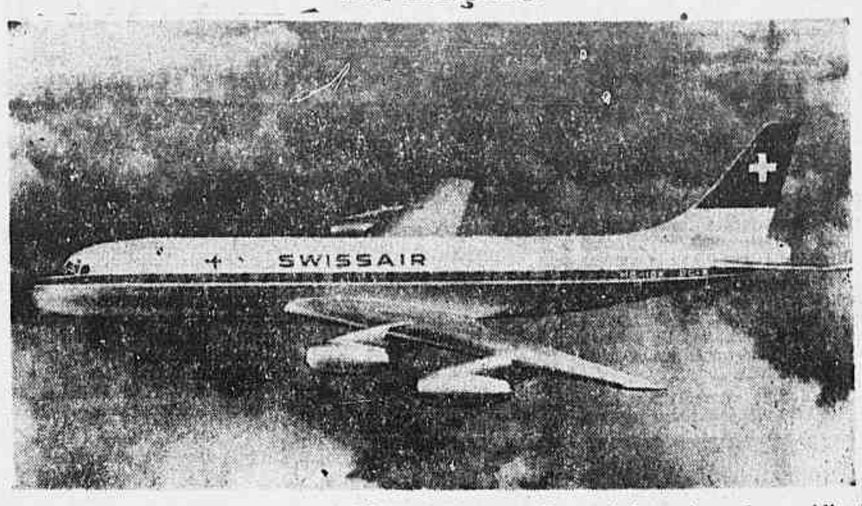

A "SWISSAIR" ENCOMENDOU AVIÕES A JATO — Fomos informados pelo sr. Albert L. Ruttimann, representante geral da "Swissair" em noso país, que o Conselho de Administração da "Swissair" (Linhas Aéreas Suiças) decidiu, encomendar dois aviões "Douglas, DC-8" a jato. Estes dois aprelhos de grande velocidade e maior raio de ação serão utilizados nas linhas intercontinentais e a entrega está prevista para a Primavera e Verão de 1960; o preço total compreendendo sobressalentes perfaz a importância de 70 milhões de francos suiços.

DESASTRE COM UM AVIÃO DA LINHA SAIGON-PARIS AO SE APROXIMAR DO AEROPORTO DO CAIRO

43 mortos e 12 sobreviventes

CAIRO, 20. O desastre com o avião francês da linha Saigon-Paris, nas proximidades desta capital causou 43 mortes: com efeito, dos 55 ocupantes do "DC-6", apenas 12 estão vivos e hospitalizados. Trata-se de 6 membros da tripulação e de seis passageiros.

Uma testemunha ocular do desastre major da Aeronáutica egípcia Mohamed Niazi, da base militar desta capital, viu o avião cair a algumas centenas de metros do local em que se achava, e foi êle quem fêz ao correspondente da "France Presse" o seguinte relato:

"Encontrava-me, pouco antes das 5 horas da manhã, patrulhando, num jeep, a uns 20 kms. do aeroporto internacional desta capital. Começava a raiar o dia, e a visibilidade era má, devido às nuvens que toldavam o céu".

Subitamente, vi um avião com duas luzes, passar muito baixo, raspando depois o solo, a várias centenas de metro do meu jeep. Ocorreu um choque violento, e logo o avião tombou, incendiando-se.

O campo em que caiu era um terreno acidentado. Quando os meus homens chegaram perto dos destroços em chamas, o aparelho apresentava-se partido em dois e alguns sobreviventes se arrastavam pela areia. Dei logo o alarma, e passei a ocupar-me dos sobreviventes".

Por seu lado, um dos membros da equipe médica logo enviada ao local, declarou ao correspondente da 'France Presse': "O avião caiu em pleno deserto, num ponto em que os acidentes do solo quase que tornam impossível a ida de veículos. Para ale chegar, foi necessário a utilização da estrada asfaltada do Cairo a Suez, fazendo-se, depois, a pé, oito quilômetros, pelo deserto. Isso explica que, tendo o acidente ocorrido pelas cinco horas da manhã, os primeiros socorros tenham sido aguardados por mais de quatro horas".

O avião tinha entrado em contacto, pelo rádio, com a tôrre do aeroporto, que lhe dera as mensagens de rotina quanto as concições do solo. Depois de dez minutos, o contacto foi interrompido. Não estando à vista o aparelho, os operadores de rádio, depois de tentarem em vão tornar a estabelecer a ligação, alertaram o dispositivo de segurança. Mas foi necessária mais de uma hora, antes que aviões leves, enviados em missão, transmitissem, pelo rádio, a localização exata do acidente. Entrementes, os serviços da Aeronáutica egípcia tinham dado a conhecer, mediante relato do major Niazi, testemunha ocular da calástrofe, que um avião estava em chamas no deserto, havendo sobreviventes".

Foi a cinco minutos de vôo da entrada da pista em que devia descer, que o "DC-6" se espatifou no solo. Os pilotos não explicaram o que se passou entre o seu aviso de que iam descer normalmente, e o instante em que o aparelho se abateu no deserto. F.P.

FÔRÇA ATÔMICA PARA AVIÕES

A SBAC (Sociedade dos Construtores Aeronáuticos Britânicos) acaba de divulgar em Londres que a "Rolls-Royce" está trabalhando no desenvolvimento de uma unidade de fôrça atômica para aeronaves.

O sucesso, a evolução e o emprêgo da energia atômica nas aeronaves dependia sobretudo do problema do calor e da radiação e isso, segundo a opinião do cientista dr. S. G. Beuer, de Harwell, dentro em breve estará resolvido.

AVIÃO ESTRANHO OBSERVADO NO "RADAR" DO AEROPORTO DE ORLY

PARIS, 20. As ordens de discrição, extremamente rigorosas, que foram dadas ao pessoal do aeroporto de Orly não permitiram fôssem colhidas informações precisas, realmente novas, quanto às evoluções desordenadas de um aparelho não identificado, que, na noite de sexta-feira para sábado, foram gravadas pelo "radar" de contrôle da região.

Foi às 22,30 horas que o agente da navegação aérea do serviço de Orly assinalou, no seu painel, a presença insólita de um eco anormalmente importante, que não correspondia a aparelho algum assinalado. O vôo de um avião por sôbre o território nacional, e conhecido pelo contrôle regional, mesmo quando se trate de aviões militares, e o ponto que se assinalava no painel, ao encontro de um avião da "Air-France" que se dirigia para Londres, não correspondia a nenhuma das indicações recebidas quanto ao tráfego aéreo noturno. Foram logo lançados apelos, em várias línguas, no sentido do aparelho desconhecido, mas nenhuma resposta chegou a tôrre de contrôle. Esse silêncio que, aliás, não indicava obrigatòriamente a vontade do intruso, de permanecer mudo, podia, portanto, ser atribuido à circunstância de os seus instrumentos de escuta não utilizarem a frequência empregada por Orly.

Mudando frequentemente de posição, o objeto misterioso permaneceu, por várias horas, visível no painel de "radar", cujo alcance é de aproximadamente 200 kms. Por vêzes se imobilizava, movimentando-se novamente, numa velocidade média de 2.400 kms. H.

As precisas observações, a que se entregavam os operadores de "radar", permitiram verificar que o aparelho podia mesmo ultrapassar a essa velocidade: assinalado, na vertical do rádiofarol de Gomez-le-Chatel, perto de Rambouillet, 30 segundos depois sobrevoava a localidade de Toissy-St.-Legar, distante 30 kms. aproximadamente, o que representava uma velocidade aproximada de 3.600 kms. H.

Julga-se ter sido igualmente assinalado que o aparelho se interessava particularmente pelos aviões que desciam ou decolavam. Assim é que, por várias vêzes, evoluiu ao redor de aviões que acabavam de partir de Orly ou de Le Bourget, ou que se preparavam para descer nesses campos.

Essas verificações excepcionais, todavia, não permitiram afirmar-se que se pudesse tratar de um aparelho aéreo de origem desconhecida: os painéis de "radar" reproduzem, por vêzes, imagens parasitas, devidas a interferências incontroladas, comparáveis, nos seus efeitos, às parasitas acústicas, que perturbam as emissões radiofônicas. F. P.

JUSTIÇA MILITAR

Irregularidades na prova de Matemática no Colégio Militar

O promotor Rubens Pinheiro baixou em diligências os autos do inquérito policial-militar instaurado para apurar as irregularidades ocorridas durante a realização da prova de matemática para ingresso no Colégio Militar.

O promotor não considerou suficientemente esclarecidos se houve venda dos pontos relativos a prova de matemática ou se houve extravio, devendo as novas diligências solicitadas melhor clarear certos pontos obscuros.

AVISO AOS AVIADORES

Através do aviso n.º 35, expedido no dia 20/2/1956, a Diretoria de Rotas Aéreas presta à navegação aérea as seguintes informações;

ARACAJU — Lado esquerdo pista 13 e lado direito pista 31, praticáveis;

OURINHOS — Radiofarol, prefixo "OUT", freqüência de 315 quilociclos está inoperante desde 18/2/56 de Segunda à Sábado no horário de 10,00 às 14,00 horas "Zaga" e das 15,30 às 20,00 horas "Zaga". Durante a inoperância do NDB, ficará no ar Rádio Ourinhos, na freqüência de 4220 quilociclos, motivo pintura mastro. Durante horas de chuva, o NDB operará normal;

POÇOS DE CALDAS — Rádio Poços de Caldas, freqüência de 4220 quilociclos e ZWPC freqüência de 5105 quilociclos, restabelecidos;

RIO BRANCO — Pista 33 interditada nos primeiros 50 metros, motivo avião do Sul, atolado;

RIBEIRÃO PRÊTO — Aeródromo impraticável para qualquer tipo de aeronave;

XAVANTINA — Radiofarol com fonia através, prefixo XV, freqüência de 330 quilociclos, e ZWXV frequência de 1505 quilociclos, funcionando no seguinte horário provisório: das 11,00 às 14.00 horas "Z" e das 16,00 horas "Z" às 19,00 horas "Z", prolongando referido horário dentro necessidade.

COMBUSTÍVEL PARA AVIÕES A JATO

A lei que inclue o combustível e lubrificante importados para consumo dos aviões a jato-propulsão, nas isenções previstas pela lei que beneficia as emprêsas nacionais concessionárias de linhas de navegação aérea, foi sancionada, ontem, pela presidente da República.

UM "CANBERRA" ESTABELECE NOVO RECORDE

LONDRES, 20 — Um bombardeio bi-motor "Canberra" estabeleceu um novo recorde ao fazer o vôo Londres-Cairo em três horas e cinqüenta e nove minutos. (O recorde anterior foi obtido em 1950 por um avião Comet, ao fazer a travessia em cinco horas, seis minutos, cinqüenta e sete segundos e três décimos de segundo).

A decolagem, presenciada por observadores do Royal Air Club, teve lugar no aeroporto de Farnborough, Hampshire, às 07,35 horas, hora de Greenwich, chegando o avião ao Aeroporto Internacional de Cairo às 11,36 horas. Na chegada, vôou a pouca altura a fim de que o tempo pudesse ser computado pelos observadores do Aero Club, continuando em vôo sem escalas até à base aérea de Abu Suer, onde chegou doze minutos depois.

A aeronave estava sob o comando do pilôto de provas da "English-Electric" Peter Hillwood, de 26 anos. O navegador, também da mesma companhia, foi o senhor Dennis Watson. Ambos possuem a medalha DFC (Cruz do Mérito Aeronáutico) fazendo parte da tripulação do "Canberra" que estabeleceu dois recordes mundiais, ao fazer a travessia do Atlântico, ida e volta, em um dia. A seguir, o aparelho dirigiu-se a Aden onde efetuou uma série de provas tropicais em cumprimento ao disposto pelo Ministério da Aeronáutica, tendo deixado Abu Suer sábado pela manhã, com destino a Aden. — B.N.S.

ASSOCIAÇÃO DE CULTURA FRANCO BRASILEIRA
(ALLIANCE FRANÇAISE)
A Associação de Cultura Franco Brasileira tem o prazer de comunicar que a partir de quinta-feira, 16 de fevereiro, a ALIANÇA DO CENTRO (antigamente situada à Av. Erasmo Braga n. 277 - 3.º andar) receberá seus alunos e sócios em seu novo endereço:
MAISON DE FRANCE
Av. Presidente Antônio Carlos, 58 - 3.º andar — Tel. 22-3431 15583

INTERNATO MODELAR EM PETRÓPOLIS
Matricule seu filho no tradicional
INSTITUTO CARLOS A. WERNECK
Matrículas abertas em todos os cursos: PRIMÁRIO, GINASIAL, CIENTÍFICO, COMERCIAL. Ensino de 1.ª qualidade. Estudo orientado por professôres especializados. Preços módicos. Aceitam-se transferências. Av. 15 de Novembro, 264 — Tel. 2867 — Av. Paulo Barbosa, 81 — Tel. 3410. Petrópolis, Est. do Rio. 7265 71

Escola Técnica de Comércio
"INSTITUTO BRASILEIRO DE CONTABILIDADE" DO SINDICATO DOS CONTABILISTAS DO RIO DE JANEIRO
Rua Buenos Aires, 283 — 2.º — Ed. próprio — Tel.: 23-4587
CORPO DOCENTE ESPECIALIZADO
1.º LUGAR, MAIS UMA VEZ EM 1955, NO TORNEIO CULTURAL, DO SENAC, REALIZADO ENTRE AS ESCOLAS DE COMERCIO DO DISTRITO FEDERAL, TENDO SEUS REPRESENTANTES CONQUISTADO 12 DOS 15 PRÊMIOS E 9 DOS 10 PRIMEIROS LUGARES.
Estão abertas as matrículas.
Turmas pela manhã e à noite.
Mensalidades módicas garantindo ao aluno o pecúlio "pos mortem" de 10.000,00.
Aceitam-se transferências.
O sindicato dos Contabilistas promove o registro dos diplomas concedidos pela Escola. 60923

INGLÊS
WESTMINSTER ENGLISH — COURSE
PROF. ADLER
MATRÍCULAS ABERTAS
INÍCIO DAS AULAS, 12 DE MARÇO
Turmas Novas para PRINCIPIANTES, MÉDIOS E ADIANTADOS!
MATRIZ: Centro: Av. Erasmo Braga, 255, Sala 903
FILIAL: Tijuca: Praça Saenz Pena, 35, 2.º andar.
INFORMAÇÕES: Telefone: 52-2426.

APARELHOS CIENTÍFICOS
para Biologia - Química - Física
Geologia - Mineralogia, etc.
INSTRUMENTOS DE ALTA PRECISÃO
para Meteorologia - Geodesia
Agronomia Mineração - Metalurgia, etc.
Instalações para ENSAIO DE MATERIAIS
APARELHOS P/FOTOGRAFIA (câmaras LEICA e pertences)
MÁQUINAS PARA INDÚSTRIA QUÍMICO-FARMACÊUTICA
ARTIGOS PARA LABORATÓRIOS em geral
"ASCA"
APARELHOS CIENTÍFICOS S.A.
— Fundada em 1933 —
Matriz: Rio - Av. Churchill, 129
Filial: S. Paulo - R. Sto. Amaro, 269

ESCOLA SUPERIOR DE ECONOMIA DOMÉSTICA
FUNDADA EM 1952
Curso de formação de professôras secundárias, matéria obrigatória dos 3º e 4º anos ginasial e 4º comercial. Regime universitário, 3 anos letivos. Matrículas com o 2º ciclo ginasial ou curso equivalente. Aulas diárias, de 18 às 20 horas. Curso gratuito de preparação ao vestibular. Inscrições à rua Francisco Serrador, 90 — 9º andar — Cinelândia, das 15 às 19 horas. Informações pelo tel: 46-3912 até às 13 horas. 03075 71

ESCOLA C. A. P. "ORSINA DA FONSECA"
GINASIAL, TÉCNICO DE CONTABILIDADE — FORMAÇÃO DE PROFESSÔRES SECUNDÁRIOS DE ECONOMIA DOMÉSTICA E TRABALHOS MANUAIS
NÃO COBRAMOS QUAISQUER TAXAS, ALÉM DAS MENSALIDADES
Matrículas abertas para todos os cursos e inscrições para os exames de admissão.
Aceitamos transferências.
MENSALIDADES: Ginasial: — Cr$ 300,00, tôdas as séries
Técnico de Contabilidade: — Cr$ 350,000, tôdas as séries.
Formação de Professôres: — Cr$ 500,00
Informações na Secretaria, à rua Haddock Lobo, 148 — Tel.: 48-5501. 60954

ADMISSÃO AO CURSO NORMAL
CURSO IPANEMA
RUA NASCIMENTO SILVA, 556
TELEFONE: 27-4351
CURSO TIJUCA
PÇA. SAENZ PENA, 35 - 1.º ANDAR
TELS.: 54-0351 e 47-1858
Otimo resultado na PROVA DE MATEMÁTICA do Instituto de Educação, inclusive:
1.º lugar — Anna Rachel R. P. de Carvalho — Grau 90
26 aulas por semana — Horário: das 13h 30m às 18 horas. — Matrículas abertas. 63095

SÊDE CONTABILISTA
ÓTIMA PROFISSÃO — MATRICULAI-VOS NA ESCOLA TÉCNICA DE COMÉRCIO CANDIDO MENDES DA ACADEMIA DE COMÉRCIO DO RIO DE JANEIRO
FUNDADA EM 1902
Reconhecida, oficialmente, pela Lei Federal n. 1.339, de 9 de janeiro de 1905
Diretor: Prof. Conde Cândido Mendes de Almeida Junior
PRAÇA 15 DE NOVEMBRO, 101 RIO DE JANEIRO
Ingresso — SEM EXAME DE ADMISSÃO — ao Curso de Contabilidade.
(Aos que concluirem êste Curso, de 3 anos, a Lei confere o Diploma de Técnico de Contabilidade, e, bem assim, o direito de ingresso aos Cursos Superiores).
As matrículas, PARA NOVOS ALUNOS, de ambos os sexos, estão abertas por todo o mês de fevereiro, mediante requerimento com a documentação completa; o Candidato, QUE ESTA ISENTO DE EXAME DE ADMISSÃO, provará tão sòmente, a conclusão do Curso Comercial Básico, ou do 4.º ano Ginasial. — O número de vagas, no momento, é de 360 alunos, sendo 180, para o turno da manhã (aulas das 8 às 12 horas), e 180, para o da noite (aulas das 19 às 22 horas). O Requerente pagará a Cota 887, de Cr$ 600,00 e a mensalidade — março a dezembro — Cr$ 270,00 por mês.
PRAÇA 15 DE NOVEMBRO, 101 TELEFONE: 42-1797 63953

Agora RIO B. AIRES
VIA SÃO PAULO PORTO ALEGRE NOS

Convair 340 da
SERVIÇOS AÉREOS CRUZEIRO DO SUL
Av. Rio Branco, 128 - Tel.: 42-6061 Av. Nilo Peçanha, 26-A - Tel.: 37-7000

Correio da Manhã

Redação, Administração e Oficinas: Avenida Gomes Freire, 471
TELEFONE: 52-2020

Balcão (Publicidade e Assinaturas): Agência Central: Rua da Assembléia, 109 — Telefones: 22-6343, 42-1053 e 42-8323.
Zona Sul — Suc. Copacabana — Av. N. S. Copacabana, 860-A. Telefone: 37-1832

SUCURSAL EM SÃO PAULO
Av. Rio Branco, esq. Gusmões
Tel.: 33-3070 — 33-6991

SUCURSAL EM MINAS
Rua Goiás, 65 — Belo Horizonte
Telefone: 2-0372

PREÇO DE ASSINATURAS
Anual .... Cr$ 300,00
Semestral .... Cr$ 180,00

EXTERIOR
Anual .... Cr$ 500,00

NÚMERO AVULSO
Domingos .... Cr$ 2,00
Do dia .... Cr$ 1,50

SÃO PAULO (CAPITAL) E BELO HORIZONTE
Domingos e dias uteis.... Cr$ 2,00

Cobradores autorizados: — Francisco Vieira de Souza, João Nunes, José Coelho da Silva, José Salvador Gigante, Manoel Morley, Mario Simões Gonçalves, Pedro José de Souza e Sebastião Lincoln.

RESENHA

ASSUNTOS DE HOJE: Recolhimento do impôsto sindical — Em São Paulo a Comissão Econômica Norte-Americana — Conferência Rural Brasileira — A indústria e a independência nacional — Fábrica de ácido sulfúrico em Ouro Prêto — Indústria de minérios não metálicos em São Gonçalo — Exposição de Flôres e Frutas — Leilão de reprodutores bovinos e equinos — Concorrência ao café brasileiro na Suíça — Liberação do comércio na Argentina — Equipamentos ferroviários fabricados no Brasil para a Argentina.

NACIONAL

★ O Sindicato dos Hotéis e Similares do Rio de Janeiro, leva ao conhecimento dos seus associados, que durante o mês de março os empregadores são obrigados a descontar da fôlha de pagamento dos empregados importância correspondente a um dia de salários para pagamento do impôsto sindical, na forma do artigo 582 da Consolidação das Leis do Trabalho. O recolhimento será feito em abril, diretamente no Banco do Brasil, mediante guias fornecidas pelo próprio sindicato patronal.

★ O governador de São Paulo recebeu os membros da Comissão Econômica Norte-Americana, integrada pelos srs. Robert Boomer, presidente da American Brazilian Association; John Mokiermann, presidente da National Coffee Association; Henry Balgovan, vice-presidente da American Foreign Power Company; John Moore, vice-presidetne da W. R. C. Grace Company, e Byron Calhoun, presidente de Intercontinental Hotels Company.

★ Instalou-se ontem, em Fortaleza, a IV Conferência Rural Brasileira, promovida sob os auspícios da Federação das Associações Rurais Brasileiras, em colaboração com a entidade congênere regional do Ceará. Para a solenidade inaugural foram convidados o ministro da Agricultura e outras altas autoridades federais e estaduais.

★ A propósito das comemorações do Dia da Indústria, transcorrido sábado último, o sr. Luiz Roberto Vidigal, presidente da Federação do Comércio de São Paulo, manifestou que nos dias que correm seria ocioso admitir sequer discussão quanto à solução para os problemas brasileiros. A chave da nossa independência, acrescentou, é a própria industrialização, e graças aos esforços dos homens de emprêsa o Brasil vai aos poucos se libertando e entrando na posse de si mesmo.

★ Iniciaram-se os trabalhos de instalação da fábrica de ácido sulfúrico no município de Ouro Prêto. A referida fábrica que pertence à Sociedade Anônima Industrial de Minérios e Ácidos, terá a capacidade para produção diária de 125 toneladas de ácido.

★ O município fluminense de São Gonçalo, passou a ocupar o primeiro lugar entre os demais do Estado do Rio, na indústria de transformação de minerais não metálicos. Sua produção já alcança o valor de um pouco mais de 500 milhões de cruzeiros. Em segundo lugar vem o município de Barra Mansa, com pouco mais de cem milhões de cruzeiros, seguido de Campos, com 87 milhões de cruzeiros; Nova Iguaçu, com 62 milhões; Duque de Caxias, com 45 milhões; Três Rios, com 42 milhões; Paraíba do Sul, com 30 milhões.

★ Instala-se no próximo dia 25 em Quitandinha, a Oitava Exposição de Flôres e Frutos. Além das secções já tradicionais nesse gênero de certames, a mostra organizada pela Secretaria de Agricultura do Estado do Rio, contará com outras, destacando-se a dedicada a plantas de cultivo em meio líquido, a de paisagismo em áreas de grandes residências, e a de peixes ornamentais.

★ Em prosseguimento aos trabalhos de fomento da produção animal, o respectivo Departamento fará realizar no próximo dia 17 de março, na Fazenda Experimental de Gado, em Andradina, nesse Estado, o leilão de reprodutores bovinos e equinos, no qual serão oferecidos vários animais de raça.

INTERNACIONAL

★ O café africano é atualmente o mais forte concorrente do similar brasileiro no mercado suíço. A percentagem do produto entrado na Suíça daquela procedência, cresce de ano para ano, e quase já se compara à do café do Brasil. Observa-se o fato de tendo melhorado a sua qualidade, conservar o produto do continente negro as mesmas bases de preços. Sirva-nos a lição.

★ Divulga-se em Buenos Aires que o govêrno argentino adotou um sistema de liberação do comércio em geral, dentro de cujas normas se criou um mercado livre para venda no exterior de diversos produtos, inclusive frutas frescas, sem intervenção de quaisquer espécies, por parte do Estado, mesmo em matéria de câmbio.

★ Segundo declarações de membros da comissão de diretores de fábricas brasileiras de material ferroviário, recentemente divulgada em um jornal de Buenos Aires, o Brasil poderá fornecer à Argentina 8 mil vagões completos e aparelhados, por ano, além de rodas, plataformas giratorias, engate, freios e etc., fabricados com materias-primas brasileiras.

MOVIMENTO MARÍTIMO

Navios esperados

Longo curso — Passageiros: 20.2 (N) La Plata; 21.2 (S) Provence; (N) Margaret Johnson; (N) Charles Tellier; 22.2 (N) Monte Udala; (N) Rio Tunuyan; 24.2 — (N) Juan Degaray; (S) Tjitjalenka; (N) Santa Maria; 25.2 — (S) Alpe.

Longo curso — Cargueiros: 20.2 — (N) Alkaid; (N) Breim; (N) Bore IX; (S) Nevada; (N) Chr. Sheid; (N) Graveland; (S) Nylland; 21.2 — (S) Michinai; 22.2 — (N) Gandia; (S) Miramar.

Navios carvoeiros: 20.2 — Our. Gounaris; 27.2 — Constania.

Navios c/trigo: 20.2 — El Oriental.

Navios Frigorificos: 20.2 — Rio Lujan.

Navios tanques: 20.2 — Skandinavia; 26.2 — Wirma.

Entrados no dia 18.2.956: Longo curso, 5; Cabotagem, 2; Peq. Cabotagem, 4.

Entrados no dia 19.2.956: Longo Curso, 5; Cabotagem, 1; Peq. Cabotagem, 1.

Em aditamento — ent. 17.2: Longo Curso, 1; Cabotagem, 1; Peq. Cabotagem, 2.

Navios atracados

Cais da Gamboa: P. Mauá, 3 de Outubro - nac.; Santa Luiza - nac.; El Oriental - nor., import.; Itajaí - sueco, 3 guind. import.; Armaz. 1, Salta - arg., import.; Antonieta Bozzo - ital., import. exp.; Armaz. 2, Brasil Star - ingl., import.; Armaz. 3, Punta Arenas - chil., 3 guind. import.; Armaz. 4, Del Alba - amer., 4 guind. import.; Armaz. 5, Lipari - amer., 2 guind. import.; Armaz. 6, B. D. T. II - arg., import.; Armaz. 7, Nordanger - nor., 2 guind. import.; Armaz. 8, Norma - nor., import. 4 guind. imp.; Pat. 9/10, Eleni V - export.; Armaz. 10, Mormachawk - amer., import. Armaz. 11, Loide Canadá - nac. import.; Armaz. 12, Bahia - nac., import.; Carl Hoepcke - nac., import.; Armaz. 13, Loide Colombia - nac., 4 guind. import.; Armaz. 14, Rio Guaporé - nac., import.; Loide Mexico - nac., 5 guind. import.; Armaz. 15, Campinas - nac., 5 guind. import.; Armaz. 17, Brasiluzo - nac. 2 guind. import.; Armaz. 18, Custodio de Melo - nac., 3 g. import.

Cais de São Cristovão: Armaz. 22, Cecil N. Bean - import.; Armaz. 23, Santa Micaela - arg., 2 guind. import.; Armaz. 24, Campeiro - nac., 2 guind. import.; P. Minério, Tamon Maru 16 - jap. 3 g. import.; P. Carvão, San Roque - pan., 2 guind. import.; Siderurgica 5º - nac., 3 guind. import.

Cais do Caju: P. Madeiras, Gov. Macedo Soares - nac., 2 g. import.; Norma - nac. 1 g. import.; Copacabana - nac., 2 guind. import.; Armaz. 31, Urbano - nac., 2 guind. import.; Ipiranga - nac., 2 guind. import.; Armaz. 32, Lily - nac., 2 guind. import.; Catarina - nac., 2 guind. import.; Estala - nac., 2 guind. import.; Itapema - nac., 2 guind. import.; Armaz. 33, Luiz Soares - nac., 1 g. import.; Armaz. 33, Tauassu - nac., 2 guind. import.; Armaz. 33, 21 de Abril - nac., import.

Iates de pequena cabotagem — Aguardando atracação: União, Lucimar, Urania.

TRANSMISSÃO DIÁRIA DAS COTAÇÕES DO CAFÉ

O Instituto Brasileiro do Café vem transmitindo diàriamente, através do noticiário radiofônico da Agência Nacional "A Voz do Brasil", as cotações do café no disponível nos mercados de Nova York, Santos e Rio de Janeiro. Também a Rádio Ministério da Educação, através da "Resenha Cafeeira", programa organizado pelo IBC e transmitido diàriamente, às 19 horas, apresenta essas cotações, de grande interesse para cafeicultores e comerciantes de café. Apresentam ainda as cotações, em diferentes horários, as Rádios Jornal do Brasil, Nacional e Tupi, do Rio de Janeiro.

Whisky "GOLD TOP"
NÃO É O ÚNICO MAS É O MELHOR
60317

CASA CONDOR IMPORTADORA S.A.

Na sede desta Companhia, à rua Mariz e Barros n.º 790, acham-se à disposição dos Senhores Acionistas os documentos a que se refere o artigo 99 do Decreto-Lei n.º 2.627, de 26 de Setembro de 1940.

Rio de Janeiro, 16 de fevereiro de 1956.

KURT AUGUSTO GUILHERME STUMM — Diretor.

66480

VIDA COMERCIAL

BÔLSA DE VALORES DO RIO DE JANEIRO

Movimento do leilão de promessa de venda de câmbio n.º 502 de 20-2-1956

ESPECIE DE DIVISAS	Categ.	MONTANTE DAS DIVISAS Oferecidas	Licitadas	Sobras	Agio Min.	Agio Max.	TOTAL EM Cr$
US$ ITALIA — PRONTO.....	1ª	7.000	7.000	—	61,90	61,90	433.300,00
	2ª	5.000	5.000	—	98,60	98,60	493.000,00
	3ª	7.000	7.000	—	160,10	160,10	1.120.700,00
	4ª	1.000	1.000	—	175,50	175,50	175.500,00
	5ª	—	—	—	—	—	—
US$ IUGOSLAV. — PRONTO	1ª	6.000	6.000	—	44,00	44,00	264.000,00
	2ª	29.000	29.000	—	38,50	40,10	1.140.900,00
	3ª	23.000	23.000	—	81,50	85,00	1.951.900,00
	4ª	1.000	1.000	—	131,00	131,00	131.000,00
	5ª	1.000	1.000	—	163,10	163,10	163.100,00
US$ POLONIA — PRONTO..	1ª	27.000	27.000	—	27,00	27,40	733.500,00
	2ª	30.000	30.000	—	37,00	37,40	1.114.000,00
	3ª	54.000	54.000	—	41,00	41,20	2.219.800,00
	4ª	7.000	7.000	—	30,30	30,30	332.100,00
	5ª	2.000	2.000	—	121,50	121,50	243.000,00
US$ URUGUAI — PRONTO..	1ª	12.000	—	12.000	—	—	—
	2ª	12.000	—	12.000	—	—	—
	3ª	30.000	30.000	—	35,20	35,30	1.058.000,00
	4ª	5.000	—	5.000	—	—	—
	5ª	1.000	—	1.000	—	—	—
US$ ACL — PRONTO........	1ª	130.000	130.000	—	72,10	74,00	9.495.500,00
	2ª	121.000	121.000	—	105,50	106,00	12.800.500,00
	3ª	142.000	142.000	—	125,60	130,10	18.154.000,00
	4ª	8.000	8.000	—	250,20	251,00	2.007.200,00
	5ª	4.000	4.000	—	301,00	201,00	1.204.000,00
COROAS SUECAS - PRONTO	1ª	155.000	155.000	—	9,01	9,06	1.401.300,00
	2ª	430.000	430.000	—	11,82	12,08	5.162.900,00
	3ª	280.000	280.000	—	17,05	17,32	4.812.900,00
	4ª	25.000	25.000	—	24,35	24,35	608.750,00
	5ª	10.000	10.000	—	30,50	30,50	305.000,00

TOTAL GERAL EM CRUZEIROS — 67.545.850,00

EMPRÉSTIMO NOS ESTADOS UNIDOS para desenvolvimento de Volta Redonda

Situação atual e previsão para o futuro da siderurgia nacional — Política deflacionária que não estimulou a indústria — Exposição do general Edmundo Macedo Soares no Conselho Técnico da Confederação Nacional do Comércio

Em reunião do Conselho Técnico da Confederação Nacional do Comércio, realizada sob a presidência do sr. João de Vasconcellos, o general Edmundo Macedo Soares e Silva, presidente da Companhia Siderúrgica Nacional, fêz, perante o órgão consultivo da entidade sindical do comércio, minuciosa exposição sôbre as démarches efetivadas, em caráter oficial, nos Estados Unidos, junto ao Banco de Exportação e Importação, para obter novo financiamento que permita a expansão de Volta Redonda, a fim de que a sua produção atinja 1.000.000 de lingotes de aço por ano, completando assim a segunda etapa do plano previsto desde o início de sua construção.

AUMENTA O CONSUMO BRASILEIRO DE AÇO

Historiando as razões próximas e remotas da providência tomada, disse o general Edmundo Macedo Soares que a Companhia Siderúrgica Nacional pretende do Eximbank o empréstimo de UUS 35.000.000,00 para o objetivo mencionado, baseando-se o pedido em ponderosos argumentos. Em primeiro lugar está o rápido aumento do consumo brasileiro de aço. Em 1954, as nossas importações elevaram-se a cêrca de 623.000 toneladas de produtos laminados de tôdas as espécies e procedências, no valor de mais de US$ 130.000.000,00. É como se o Brasil tivesse importado mais do que o equivalente a tôda a produção de Volta Redonda.

A política deflacionária seguida pelo nosso país em 1954 e 1955 fêz com que a produção total de aço do Brasil, que vinha aumentando anualmente de 15 a 20%, estacionasse no último ano, ao passo que as importações continuaram, e de produtos que, normalmente, podem sair de nossas usinas. Duas grandes usinas foram instaladas para produzir tubos, uma em Mogi das Cruzes e outra em Belo Horizonte; no entanto, nossas divisas foram empregadas na importação dêsses mesmo tubos, e em profusão. Não se compreende que uma política deflacionário deixasse de estimular a produção nacional, mas foi precisamente o que ocorreu. A produção estacionou e, em alguns casos de produção básica, diminuiu, no mesmo passo que as importações aumentaram. E isso num país que não possuía divisas suficientes para atender às suas necessidades. O mercado brasileiro consumiu tôda a produção nacional, que soma mais ou menos um milhão de toneladas de laminados, e mais as 623.000 toneladas importadas, o que revela a sua grande capacidade atual de absorção.

PERSPECTIVAS FUTURAS

As perspectivas para o futuro são de que a capacidade de consumo dêsses produtos aumentará consideràvelmente. A maquinaria montada no país, principalmente em São Paulo, para a produção de artigos de metalurgia, não tem funcionado plenamente, por falta de energia elétrica e de matéria-prima; mas à medida que a situação fôr melhorando no que se refere à energia, maior quantidade de matéria-prima metálica, principalmente aço, será necessária. O deficit, em 1956, das necessidades reais sôbre a produção nacional de aço é estimado em mais de 600.000 toneladas. Isso significa que nossas usinas siderúrgicas devem ser postas a trabalhar a 100%, ou um pouco mais de sua capacidade normal, ou seja a 110%, como acontece freqüentemente em países estrangeiros. Dessa forma, será possível diminuir as importações ou se atenuarem os inconvenientes da falta de matéria-prima siderúrgica.

Inquéritos têm sido feitos por diferentes órgãos especializados, como o Conselho Nacional de Minas e Metalurgia, a Comissão Mista Brasil-Estados Unidos, a firma Freyn Engineering (Divisão da Koopers Co.), em trabalho feito a pedido da Companhia Siderúrgica Nacional, prevendo todos, para 1960, um consumo superior a dois milhões de toneladas de aço por ano no Brasil. Iso corresponderá, mais ou menos, ao consumo de 30 quilogramas por habitante, o que é, contudo, cifra insignificante em relação ao consumo dos países mais civilizados, cinco vêzes maior "per capita".

SE FÔR INSTALADA A INDÚSTRIA DE AUTOMÓVEIS

Prosseguindo em sua exposição, acentuou o general Edmundo Macedo Soares que, se a indústria de automóveis e caminhões fôsse instalada no Brasil, a demanda de aço cresceria imediatamente. Calculando-se uma produção de 60.000 ou 70.000 veículos por ano e o emprêgo de 2½ a 3 toneladas de aço por unidade, chega-se à conclusão de que só essa indústria consumiria a produção de uma usina. Seria, portanto, necessário construir-se nova usina siderúrgica, porque a capacidade das existentes não dá para atender ao consumo da indústria de automóveis. A elevação da produção de Volta Redonda a .... 730.000 toneladas de laminados (cêrca de 1.000.000 de toneladas de lingotes), a Companhia Siderúrgica Belgo-Mineira a 300.000 toneladas de produtos acabados, a Mannesmann a 125.000 a Acesita a 100.000 toneladas de aços comuns e especiais, não resolverá o problema. Tudo reunido representará um acréscimo de .... 530.000 a 550.000 toneladas sôbre a produção atual, elevando-se a cêrca de 1.600 toneladas. Um deficit aparente de cêrca de .... 400.000 toneladas-ano continuará e se agravará. Só a construção de uma nova usina de grande porte atenuará a crise. Se não fôr possível construí-la, haverá baixa do padrão de vida brasileira, menor consumo de aço "per capita".

BAIXARIA O CURTO DA PRODUÇÃO

O segundo argumento apresentado ao Banco de Exportação e Importação para justificar o pedido de empréstimo, foi o de que, com 35 milhões de dólares em equipamentos, novos e 900 milhões de cruzeiros (ou sejam aproximadamente US$ 18 milhões), perfazendo, portanto, o total de US$ 53 milhões, conseguirá Volta Redonda produzir mais 250.000 toneladas de lingotes por ano, ou sejam 212 dólares por tonelada, o que é bastante razoável, pois numa usina nova, a tonelada de aço sairia por 400 dólares ou mais.

Outro argumento foi o de que as melhorias a introduzir na mineração, no preparo das cargas dos altos-fornos (permitindo a utilização de matérias-primas agora extraidas e abandonadas) na técnica de acearia, e na laminação, permitirão baixar o custo da produção. Volta Redonda situa-se, pela primeira vez, em face de um aumento de equipamento que proporcionará uma baixa de custo bastante sensivel, fator importantissimo para a usina agir em condições normais, de competição com o mercado internacional. Por outro lado, o novo investimento para expansão de Volta Redonda é tanto mais aconselhável quanto baixará consideràvelmente o custo da usina por tonelada de lingote a produzir.

A seguir, para ilustrar suas considerações, relembrou o general Edmundo Macedo Soares que nenhuma usina siderúrgica no mundo foi obrigada a realizar tantas obras quanto Volta Redonda para se pôr em funcionamento. Volta Redonda teve, inclusive, de construir uma cidade, instalar escolas, ensinar a ler e escrever a milhares de homens, aparelhá-los para uma profissão em que eram inteiramente leigos, construir pátios de estrada de ferro, estação ferroviária e desvios, colocar trilhos no Cais do Pôrto para que suas composições recebessem minério, construir ramais ligando as suas jazidas, comprar navios, etc. Apesar dessa obra fundamental, que transcende os limites de obra puramente industrial, o investimento de Volta Redonda está se tornando normal à medida que o plano de sua estruturação geral vai sendo completado.

Teceu, ainda, considerações sôbre a expansão da Usina, assim como da Acesita, para afirmar que, sem uma fábrica como esta última, devidamente desenvolvida, não haverá no Brasil uma indústria de veículos automóveis.

FARMÁCIAS DE PLANTÃO

São as seguintes as farmácias de plantão, hoje, têrça-feira:

NA CIDADE — CENTRO: Granado, 1º de Março 34 e Visc. Rio Branco 31; Gomes Freire, Av. Gomes Freire 632; Modêlo, Senador Pompeu 99; Sanitária, Frei Caneca 152; Salus, Barão de São Felix 143; Alemã, Alfandega 74. LAPA: Americana, Av. Mem de Sá 45; Guanabara, Lapa 35. MANGUE: Santa Teresa, Av. Presidente Vargas 3163; Cruzeiro, Benedito Ottoni 192. RIO COMPRIDO: Minerva, Itapiru 579-A; Saturno, Av. Paulo de Frontin 516. SANTA TERESA: Aurea 30.

ZONA NORTE — ANCHIETA: Pirandi, Estr. Rio do Pau 30. ANDARAÍ: São Paulo, Barão de Mesquita 700; Dalva, Deputado Soares Filho 49-A. BANGU: Olga, Av. Cônego Vasconcelos 72-A; Mariana, Cherburgo 201-C. BONSUCESSO: Vitória, Praça das Nações 74; Eliane, Regeneração 328; São Francisco, Av. Teixeira de Castro 427-A; Dorigi, Av. Nova York 462; Leão, Av. dos Democráticos 329-B. BRAZ DE PINA: Alice, Av. Antenor Navarro 100-A. CAMPO GRANDE: Verbena, Ferreira Borges 4. CASCADURA: Santa Cruz, Av. Suburbana 7407; N. S. da Penha, Av. Suburbana 8701; Fialho, Av. Suburbana 10406; Nascimento, Carolina Machado 1566. CORDOVIL: Quitundo, Dourados 475-B; Cordovil, Bulhões Marcial 109; Rute, Barão de Melgaço 424-A. DEL CASTILHO: Pontual, Av. Automovel Club 2881. ENCANTADO: Rio Casca, Clarimundo de Melo 789-A. ENG. DE DENTRO: Predileta, Pernambuco 586-A; São João, José dos Reis 45. ENG. NOVO: Boa Sorte, Barão Bom Retiro 1878; Matriz, Souza Barros 186; Bom Retiro, Barão do Bom Retiro 283. ENG. VELHO: Unica, Haddock Lobo 350; Santa Isabel, Mariz e Barros 635. ESTACIO: Paulista, Estácio de Sá 71. ILHA DO GOVERNADOR: N. S. da Ajuda, praça Carmela Dutra 3-B; Guarabu, Estr. do Galeão 692-E. INHAUMA: São Jorge, Alvaro de Miranda 199-B; Pilar, Av. João Ribeiro 5; N. S. do Brasil, Estr. Velha da Pavuna 1545-B; Carioca, Padre Januário 267-B. JACAREPAGUA: Valqueire, Praça Valqueire 23-A; São Nicolau, Candido Benicio 769-A; Santa Luiza, Av. Geremario Dantas 1454-B. LINS VASCONCELOS: Eden, Dona Francisca 40-A. LUCAS: Abrios, Av. das Bandeiras, loja 15, quadra 18, bloco 2. MADUREIRA: Santo Antonio, Estr. Marechal Rangel 918-B; D. Clara, Capitão Couto Menezes 28. MANGUINHOS: Brasil, Uranos 1037; N. S. da Penha, Uranos 1385. MARECHAL HERMES: Acapu, rua Acapu 164; São Luiz, General Savaget 80-B. MARIA DA GRAÇA: Santo Antonio, Conde de Azambujo 1097. MEYER: Regis, Av. Amaro Cavalcanti 2638-A; Rio-Grandense, Av. Amaro Cavalcanti 2065; Costa, Dias da Cruz 616; Mirian, Aristides Caire 302-B; Aparecida do Méier, Arquias Cordeiro 310. PEDREGULHO: N. S. Bonfim, Ana Néri 4. PEDRO ERNESTO: Romero, Gerson Ferreira 21; Cariri, Ministro Moreira Abreu 209-A; Goitacaz, Delfim Carlos 136-B. PENHA: Adolfo, Nicaragua 346-A; Murilo, Conde de Agrolongo 98; Lima, Romeros 48-B. PENHA CIRCULAR: Léa, Enes Filho 228-A; Neuza, Lobo Junior 1944-B. PIEDADE: N. S. Fátima, Elias da Silva 417. RAMOS: Santa Cristina, Leonidia 42-A. REALENGO: Saturno, Belisário de Souza 286; Magalhães, Av. Canrobert Pereira da Costa 1558-D; Realengo, Goulart de Andrade 8. ROCHA: Mayrink, Conselheiro Mayrink 405-A. ROCHA MIRANDA: Jóia, Topázios 47; Sapê, Estr. do Sapê 1025-A. SANTA CRUZ: Farm. Santa Cruz, Lopes de Moura 66; São Jorge, Faxina 22. SANTISSIMO: Farm. Santíssimo, rua Santíssimo 13. SÃO CRISTOVÃO: Aliado, São Cristovão 64; Benfica, São Luiz Gonzaga 2205; Frei Fabiano, Bela 851; Santa Rita, São Crisóvão 829; Bonfim, rua Bonfim 351. SÃO FRANCISCO XAVIER: Rocha, 24 de Maio 245. TIJUCA: Cajati, General Roca 263; Granado, Conde de Bonfim 300; Rossini, Conde de Bonfim 879; São Francisco, rua São Francisco Xavier 420. TURIASSU: Rebel, Estr. do Otaviano 285. VAZ LOBO: Itaocara, Estr. Vicente Carvalho 1604; Adail, Estr. Vicente Carvalho 486-A. VIGARIO GERAL: Nunes, Correia Dias 325-A. VILA ISABEL: Santa Isabel, Teodoro da Silva 849; Universal, Visc. Abaeté 34.

ZONA SUL — BOTAFOGO: Farm. Botafogo, Marquês de Abrantes 214; Ipiranga, General Polidoro 156; Orlando Rangel, praia de Botafogo 490; Nova, Voluntários da Pátria 365. CATETE: Pedro Américo, rua Pedro Américo 73-A. COPACABANA: Natal, Av. Copasabana 74; Polibio, Siqueira Campos 83; Petrônio, Duvivier 18-A; Abreu, Av. N. S. Copacabana 813-A; Arpoador, Av. Copacabana 1130-A; Dia e Noite, Av. Copacabana 1049-A; Loli, Siqueira Campos 180; Aristides, Siqueira Campos 119-A. FLAMENGO: Brasiléia, praia do Flamengo 118-A. GAVEA: Iris, Marquês de São Vicente 170-B; Gávea, Jardim Botanico 697; São Vicente, Marquês de São Vicente 67. IPANEMA: Internacional, Prudente de Morais 10; Rodrigues, Visc. Pirajá 309-A; Pirajá, Visc. Pirajá 533. LARANJEIRAS: Peres, Laranjeiras 131; Laranjeiras, rua Laranjeiras 458. LEBLON, Netuno, Av. 1241; Franco Brasileira, Duvivier Ataulfo de Paiva 566. LEME: Farm. Leme, Av. Prado Junior 237-A.

EDIFICIO PRESIDENTE ANTONIO CARLOS

RUA SENADOR VERGUEIRO n.º 138
EDITAL DE CONVOCAÇÃO

Convocamos os Srs. co-proprietários para se reunirem em Assembléia Geral Extraordinária, no dia 28 (vinte e oito) de fevereiro de 1956, às 20,30 horas em Primeira convocação, com a presença de condominos representando 84 (oitenta e quatro) votos ou, em Segunda convocação às 21,00, com qualquer número de conformidade com o item II da cláusula terceira da Convenção aprovada em 28-2-55.

A Assembléia reunir-se-á no proprio Edificio à rua Senador Vergueiro, 138 — D. F., somente admitidos a votar os que estiveram quites com o Condominio (alinea 4a. — item III da cláusula terceira da Convenção).

ORDEM DO DIA:
1) discussão de nova Carta de Convenção.
2) Interêsses gerais.

Rio de Janeiro, 20 de Fevereiro de 1956.

JOAO MORAES MACHADO — Sindico.

18932

Falências e Concordatas

FOTO ÓTICA RIEX LTDA. — No Juizo da 7.ª Vara Civel, Ótica e Precisão S/A, dizendo-se credora de Cr$ 4.535,00, requereu a decretação da falência da firma supra, estabelecida à rua Dr. Garnier, 390.

VIUVA JOAQUIM TEIXEIRA DA SILVA JUNIOR & FILHO LTDA. — O Juiz da 3.ª Vara Civel decretou a falência da firma supra, fixando o têrmo legal em 12 de dezembro de 1955. Foi marcado o prazo de 20 dias para habilitações de créditos e nomeado síndico, o credor Euchario Melo de Souza. Intimado o representante da falida a comparecer em cartório a fim de assinar o têrmo de presença, no prazo de 24 horas, sob as penas da lei.

ELIAS JOÃO HAUI — O Juiz da 1.ª Vara Civel nos autos, desta concordata, deferiu o pedido de fls. 74. Oficie-se e intime-se o concordatário.

DAVID FERNANDES SANITARIA — O Juiz da 1.ª Vara Civel nomeou síndico em substituição, Cia. de Águas Minerals Salutares.

SILVESTRE DIAS — O Juiz da 1.ª Vara Civel determinou que o síndico cumpra em 24 horas o despacho de fls. 229.

VANGUARDA S/A — O Juiz da 3.ª Vara Civel ordenou a inclusão do crédito de José Bastos por Cr$ .... 194.801,00, priv. e 259.840,00, quirografário e Edmilson Perdigão Nogueira por Cr$ 88.092,00, privilegiado.

P. CARDOSO & ARAUJO LTDA. — O Juiz da 4.ª Vara Civel reconsiderou o despacho de fls. 81 nos autos desta concordata, determinando ao comissário, requerente de fls. 82, promover o andamento do processo no prazo de 24 horas.

ELETRO MECANICA CONSTRUTORA ELMECO S/A — O Juiz da 4.ª Vara Civel, determinou a inclusão como credor Oscar Ferreira Passos por Cr$ 16.886,00, priv. e 203.280,00, quirografário.

LAMARO MERCANTIL E INDUSTRIAL LTDA. — O Juiz da 16.ª Vara Civel julgou por sentença habilitado nesta falência o Banco do Brasil S/A por Cr$ 1.184.705,00, quirografário.

WOODHANS & CIA. LTDA. — O Juiz da 16.ª Vara Civel diante da comunicação do síndico e parecer do dr. Curador das Massas, decretou a prisão por 60 dias, do representante legal e gerente da falida Geoffrey Alberto Woodhans, mandando expedir o competente mandado de prisão.

AUTOR — Angelo Lopes d'Almeida — Réu — Cleveland Rodrigues Leite — Cr$ 50.000,00.

AUTOR — Casa Silva de Construções S/A — Réu — Espólio de Adolfo Stock — Cr$ 319.217,90.

AUTOR — Agostinho Maria de Souza & Cia. Ltda — Réu — Jesué da Silva Lisboa — Cr$ 120.000,00.

AUTOR — Carlos Gaspar Duarte — Réu — Antônio Felisberto Barbosa — Cr$ 100.000,00.

NEGÓCIOS EM SÃO PAULO

Pessoa bastante credenciada, com as melhores referências e relações no comércio e indústria de São Paulo, dispondo de escritório no centro, oferece-se como representante de industriais produtores ou distribuidores. Também considera proposta de representação única, em tempo integral, para cobrir todos os assuntos de interêsse do representado. Oferece quaisquer garantias. Os interessados podem se dirigir a P. Guimarães Neto — Rua José Bonifácio, 110 - 1.º - s/loja. — Fone: 35-2703. End. Telegráfico "Carguima" — São Paulo. 63779

RELAÇÃO DA COTAÇÃO DO PREGÃO DE DIVISAS REALIZADO EM 10-2-56 DA BÔLSA OFICIAL DE VALORES DE SERGIPE

DISTRIBUIÇÃO N. 56/33

ESPÉCIE DE DIVISAS	Categ.	MONTANTE DAS DIVISAS Oferecidas	Licitadas	Sobras	Agio Min.	Agio Max.	TOTAL EM Cr$

NOTA — De acôrdo com o ofício Ref.: CAMBIO — 56/65-10 do Banco do Brasil S/A, conforme instruções da Direção Geral (Rio-DF) fica cancelada a oferta de US$ Arg. 200.000 referente ao leilão para importação de frutas.

EXCLUSIVAMENTE PARA IMPORTAÇÃO DE FRUTAS	Categ.	Oferecidas	Licitadas	Sobras	Agio Min.	Agio Max.	TOTAL EM Cr$
US$ URUG. — PRONTO.....	4ª	38.000	—	38.000	—	—	—
	5ª	2.000	—	2.000	—	—	—

DISTRIBUIÇÃO N. 56/34

PARA EMPRÊGO EXCLUSIVO NA LAVOURA E NA PECUARIA	Categ.	Oferecidas	Licitadas	Sobras	Agio Min.	Agio Max.	TOTAL EM Cr$
US$ CHILE — PRONTO: Adubos	1ª	2.000	1.000	1.000	25,00	25,00	25.000,00
Inseticidas	1ª	—	—	—	—	—	—
FRS. FRS — PRONTO: Adubos	1ª	350.000	350.000	—	0,0730	0,0730	25.550,00
Inseticidas	1ª	—	—	—	—	—	—
US$ ACL — PRONTO: Adubos	1ª	1.000	1.000	—	29,00	29,00	29.000,00
Inseticidas	1ª	2.000	2.000	—	25,00	27,80	52.800,00
US$ — 120 DIAS: Adubos	1ª	4.000	4.000	—	27,40	27,40	109.600,00
Inseticidas	1ª	3.000	3.000	—	30,20	30,60	91.000,00
US$ ARG. — PRONTO: Inseticidas	1ª	2.000	—	2.000	—	—	—
US$ URUG. — PRONTO: Inseticidas	1ª	2.000	—	2.000	—	—	—

TOTAL GERAL EM CRUZEIROS — 332.950,00

Acôrdo automático para importações

BUENOS AIRES, fevereiro — O Banco Central vem imprimindo uma nova modalidade a certas importações que, anteriormente, eram processadas sob o regime de cotas, diz "La Nacion". E prossegue, acentuando: "Por considerarem mais conveniente tanto à manutenção do abastecimento da praça, como à conservação dos preços num nivel que corresponda ao custo no exterior, as autoridades competentes iniciaram a concessão de licença de câmbio para a importação de vários produtos dentro de um sistema de acôrdo automático.

Entre os vários artigos incluidos nesse novo sistema, além da borracha e soda cáustica, constam da respectiva lista, em virtude de decisão recente, a importação de fôlha de flandres não trabalhada, cortada ou não, e de alumínio em lingotes.

Como nos casos anteriores, as requisições deverão ser feitas por firmas inscritas no primeiro dia útil em seguida ao da conclusão da compra da mercadoria no exterior.

Essas licenças serão prèviamente apresentadas ao coordenador de preços por parte do Banco Central e serão por nove meses. (AN-SINB)

ESTABELECIMENTOS BANCÁRIOS

O ministro da Fazenda, de acôrdo com os pareceres das repartições competentes, despachou favoràvelmente os seguintes processos:

Aprovando o aumento de capital da Casa Bancária Alcântara & Freitas para Cr$ 3.000.000,00 e consequente reforma estatutária;

Aprovando a reforma estatutária do Banco de Credito Territorial, S. A., e

Aprovando a transferência das dependências abaixo enumeradas, do Banco Cruzeiro do Sul, S. A., de São Paulo, para os seguintes estabelecimentos bancários:

Banco Artur Scatena, S. A.: S. Caetano do Sul, Garças, Itu, Leme, Limeira, Guaratinguetá, Belém, Bom Retiro, Lapa, Santo Amaro, tôdas em S. Paulo.

Banco Mercantil de S. Paulo, S. A.: Angatuba, Avaré, Cerqueira César, Conchas, Fartura, Gália, Guarulhos, Herculânia, Ipauçu, Itapecerica da Serra, Jacaraí, Jundiaí, Manduri, Oriente, Pedregulho, Pompéia, Pongaí, Presidente Bernardes, Rancharia, Suzano, Taquarituba, Louveira, Regirópolis, Franca, Indianápolis e Tatuapé, no Estado de São Paulo.

Banco Econômico da Bahia, S. A.: Americana, Quintana, Mooca e Pinheiros, em São Paulo.

AVISO À PRAÇA

CIEBITALIA

COMERCIAL IMPORTADORA EXPORTADORA BRASIL ITALIA LTDA., estabelecida à Rua Juan Pablo Duarte n. 15 no Rio de Janeiro e com sua filial em São Paulo — Rua Tenente Pena n. 262, comunica aos amigos e fregueses que os Srs. RUBINO GIOVANNI ANTONIO E JOSE RUBINO desde 9-2-56 não mais pertencem ao seu quadro social tendo, amistosamente, se retirado pagos e satisfeitos de todos os seus haveres e direitos.

Todo o ativo e passivo da sociedade fica a cargo dos sócios DR. FRANCO CATALANI, SR. PROSPERO SANCHIRICO e DR. GAETANO CATALANI. Outrossim a sede no Rio de Janeiro foi transferida EXCLUSIVAMENTE PARA Rua Juan Pablo Duarte n. 15 (ex-Matrecas).

"CIEBITALIA"
COMERCIAL IMPORTADORA EXPORTADORA BRASIL ITALIA LTDA.

FRANCO CATALANI — Gerente Geral

66490

GIP

COMPANHIA DE SEGUROS
"GARANTIA INDUSTRIAL PAULISTA"
FUNDADA EM 1924
Capital e Reservas Cr$ 32.555.096,60
RIO DE JANEIRO
TEL.: 22-1033 TEL.: 42-7777
RUA DO CARMO, 9 — 6.º AND.
(33336)

Companhia Docas de Santos
(Troca de Cautelas)

São convidados os senhores acionistas a apresentar, a partir de 20 do corrente, suas cautelas de ações nominativas e ao portador, bem como titulos unitários, do capital de Cr$ 160.000.000,00, no escritório desta Companhia, à Avenida Rio Branco ns. 135/137 — 4º pavimento, a fim de serem trocados pelas novas cautelas.

Essa troca será efetuada todos os dias uteis, exceto os sábados, das 13 às 15 horas.

Rio de Janeiro, 16 de fevereiro de 1956.

COMPANHIA DOCAS DE SANTOS — G. Weinschenck — Tesoureiro

17740

Mais reduzida a safra de trigo

BUENOS AIRES, fevereiro — A Superintendência de Estatística Agropecuária do Ministério da Agricultura e Pecuária publicou a segunda estimativa sôbre a produção de trigo do ano agrícola de 1955/56.

Informa-se que fatôres favoráveis de ordem climaterica verificados na última fase evolutiva dos trigais de Buenos Aires e Santa Fé indicam um aumento sôbre as cifras apresentadas na primeira estimativa, as quais se elevam a 270.000 toneladas. Assim, a produção está calculada em 4.920.000 toneladas, a mais baixa do ultimo quinquênio, exceto a de 1951/52, a qual chegou apenas a dois milhões de toneladas.

Em comparação com a safra anterior, a atual apresenta uma redução de 37%. No que concerne à produção média do decênio 1945/55, verifica-se uma diminuição de 13%. AN-SINB.

ASSOCIAÇÃO DOS EMPREGADOS NO COMÉRCIO DO RIO DE JANEIRO

À disposição dos interessados o relatório da Diretoria referenie ao ano de 1955

Por falta de tempo util à redação e impressão do Relatório anual de prestação de contas referente ao exercício de 1955, a Diretoria da Associação dos Empregados no Comércio do Rio de Janeiro, objetivando distribuí-lo com antecedência à Assembléia Deliberativa marcada para 24 do corrente, colocou, em sua Secretaria e Biblioteca, à disposição dos interessados, exemplares datilografados, que poderão ser lidos no horário do expediente normal.

SUBSIDIÁRIA DA PHILIPS NO CANADÁ

EINDHOVEN, fevereiro. Uma nova emprêsa da Philips, a Philips Canadian Industrial Development Co., acaba de ser criada no Canadá, segundo se anuncia.

A nova subsidiária dirigirá sua atenção principalmente para o estabelecimento de contatos com as grandes indústrias canadenses, a fim de auxiliá-las na produção de artigos a respeito dos quais a Philips possa contribuir com seus conhecimentos técnicos. Essa "exportação de conhecimentos técnicos" destina-se à produção de artigos que ainda não são produzidos pela fábrica da Philips no Canadá, que produz aparelhos de rádio e televisão, válvulas eletrônicas e equipamentos para telecomunicação. (S. H. I.)

VIDA COMERCIAL

CAMBIO

Ontem, êsse mercado funcionou calmo, tendo o Banco do Brasil oficializado as seguintes taxas:

	Vend.	Comp
Libra	52,6960	51,4030
Dólar	18,82	18,36
Franco suiço	0,3775	0,3683
Franco belga	0,3777	0,3685
Peso uruguaio	4,9138	4,7484
Peso argentino	—	—
Franco francês	0,0538	0,0525
Escudo	0,6607	0,6328
Peso boliviano	0,3137	—
Florim	4,9602	4,8390
Coroa sueca	3,6402	3,5513
Coroa dinamarquesa	2,7499	2,6340
Coroa tcheco-eslovaca	2,6139	2,55
Marco	4,4953	4,3844

OURO FINO

O Banco do Brasil afixou para compra do ouro fino, 1.000/1.000, o preço de Cr$ 20,8176, por grama.

BONIFICAÇÕES

Tabela de Bonificações afixada pelo Banco do Brasil, de acôrdo com a Instrução n. 114, da SUMOC:

	2ª Cat.	3ª Cat.	4ª Cat
US$	18,70	24,70	31,70
Libra, £	52,360	69,160	88,760
US$ convênio	17,19	22,95	29,67
Suiça	0,0491	0,0655	0,0847
França	0,0491	0,0655	0,0847
Bélgica	0,3406	0,4548	0,5830
Dinamarca	2,4661	3,2924	4,2565
Suécia	3,3249	4,4390	5,7386
£, Islândia	48,132	64,260	83,076

CAMBIO LIVRE

(Dia 20-2-956)

Cotações do dólar:

Na abertura: Compra Cr$ 68.50 a 69.00. Venda Cr$ 70.50 a 71.00.

No fechamento: Compra Cr$ 68.50 a 69.00. Venda Cr$ 70.50 a 71.00.

Cotações da libra:

Na abertura: Compra Cr$ 188.00 a 189.00. Venda Cr$ 194.00 a 795.00.

No fechamento: Compra Cr$ 188.00 a 189.00. Venda Cr$ 194.00 a 195.00.

MERCADO — Na abertura, irregular; no fechamento, paralisado.

CAMARA SINDICAL

MÉDIAS CAMBIAIS FIXADAS

EM 17-2-956

	Cr$
MERCADO LIVRE	
América do Norte — Dólar	70,59
Alemanha — Marco	16,45
Bélgica — Franco	1,40
Holanda — Florim	18,45
Inglaterra — Libra	194,16
Portugal — Escudo	2,48
Suiça — Franco	16,58
Canadá — Dólar	71,00
MERCADO OFICIAL	
América do Norte — Dólar	18,82
Alemanha — Marco	4,4977
Bélgica — Franco	0,3779
Dinamarca — Coroa	2,7499
França — Franco	0,0538
Portugal — Escudo	0,6607
Suécia — Coroa	3,6402
Suiça — Franco	4,4269
Holanda — Florim	4,9625
Inglaterra — Libra	52,6960
MERCADO DE MOEDAS	
América do Norte — Dólar	71,57
Argentina — Pêso	1,69
Espanha — Peseta	1,65
França — Franco	0,19
Inglaterra — Libra	190,00
Portugal — Escudo	2,52
Suiça — Franco	17,50
Uruguai — Pêso	18,50

CAMBIOS ESTRANGEIROS

NOVA YORK, 20.

Abertura — Nova York sôbre Londres por £ 2.8062 comp. e 2.8075 vend. **Montreal** telegr. por $ 1.0006 comp. e 1.0006 vend. **Rio de Janeiro** por Cr$ 1.41 comp. e 1.45 vend. **Buenos Aires** tel. por P. 2.35 comp. e 2.40 vend. **Montevidéu** tel. por P. 25.75 comp. e 26.00 vend. **Paris** tel. por F. 0.2850 comp. e 0.2862 vend. **Berna** tel. por F. 23.33 comp. e 23.34 vend. **Estocolmo** tel. por Kr. 19.32 comp. e 19.34 vend. **Madrid** oficial por P. 2.36. **Lisboa** tel. por Esc. 3.49 comp. e 3.50 vend. **Bélgica** tel. por F. 2.0000 comp. e 2.0012 vend. **Amsterdam** tel. por Gr. 26.11 comp. e 26.13 vend. **Alemanha** tel. por Mark 23.72 comp. e 23.74 vend.

NOVA YORK, 20.

Fechamento — Nova York sôbre Londres telegráfica por £ 2.8062 comp. e 2.8075 vend. **Montreal** tel. por $ 1.0003 comp. e 1.0009 vend. **Rio de Janeiro** por Cr$ 1.41 comp. e 1.45 vend. **Buenos Aires** telegr. por P. 2.35 comp. e 2.40 vend. **Montevidéu** tel. por P. 25.62 comp. e 25.87 vend. **Paris** tel. por F. 0.2850 comp. e 0.2862 vend. **Berna** tel. por F. 23.33 comp. e 23.34 vend. **Estocolmo** por Kr. 19.32 comp. e 19.34 vend. **Madrid** tel. por P. 2.38. **Lisboa** tel. por Esc. 3.49 comp. e 3.50 vend. **Bélgica** tel. por F. 2.0000 comp. e 2.0012 vend. **Amsterdam** tel. por Gr. 26.11 comp. e 26.13 vend. **Alemanha** tel. por Mark 23.69 comp. e 23.71 vend.

LONDRES, 20.

Abertura — Londres, à vista, por £ sôbre: **Nova York** à vista por £ 2.8062 comp. e 2.8075 vend. **Rio de Janeiro** livre por Cr$ 185.00 comp. e 195.00 vend. **Buenos Aires** por P. 110.00 comp. e 120.00 vend. **Montevidéu** por P. 10.50 comp. e 11.00 vend. **Canadá** por $ 2.8044 comp. e 2.8056 vend. **Berna** por F. 12.2325 comp. e 12.2350 vend. **Amsterdam** tel. por F. 10.6212 comp. e 10.6237 vend. **Paris** tel. por F. 982.87 comp. e 983.12 vend. **Genova** por L. 1.755 comp. e 1.756 vend. **Bruxelas** por F. 139.4750 comp. e 139.5250 vend. **Estocolmo** por Kr. 14.5325 comp. e 14.5350 vend. **Copenhague** por Kr. 19.3375 comp. e 9.34 vend. **Oslo** por £ Kr. 20.01 comp. e 20.0125 vend. **Madrid** por P. (oficial) por P. 30.66 comp. e 31.66 vend. **Lisboa** por Escudo 80.05 comp. e 80.25 vend. **Praga** tel. por Kr. 80.00 comp. e 20.25 vend. **Berlim** (marco bloqueado), por Mark 11.72 comp. e 11.7225 vend.

LONDRES, 20.

Fechamento — Londres, à vista, por £ sôbre: **Nova York** à vista por £ 2.8068 comp. e 2.8075 vend. **Rio de Janeiro**, livre, por Cr$ 185.00 comp. e 195.00 vend. **Buenos Aires** por P. 110.00 comp. e 120.00 vend. **Montevidéu** por P. 10.50 comp. e 11.00 vend. **Canadá** por $ 2.8056 comp. e 2.8062 vend. **Berna** por F. 12.2287 comp. e 12.2312 vend. **Amsterdam** tel. por F. 10.6250 comp. e 10.6262 vend. **Paris** tel. por F. 982.62 comp. e 982.87 vend. **Genova** por L. 1.735 comp. e 1.756 vend. **Bruxelas** por F. 139.4750 comp. e 139.5250 vend. **Estocolmo** por Kr. 14.53 comp. e 14.5325 vend. **Copenhague** por Kr. 19.3412 comp. e 19.3437 vend. **Oslo** por £ Kr. 20.0075 comp. e 20.01 vend. **Madrid** por P. 30.66 comp. e 31.66 vend. **Lisboa** por Escudo 80.20 comp. e 80.30 vend. **Praga** por Kr. 20.00 comp. e 20.25 vend. **Berlim** (marco bloqueado) por Mark 11.7212 comp. e 11.7237 vend.

BUENOS AIRES, 20.

Fechamento — Sôbre **Londres**, à vista, por £: Taxa de compra (P) — 119.10. Taxa de venda (P) — 119.40. Sôbre **Nova York**, à vista, por 100 dólares: Taxa de compra (P) — 4.290.00. Taxa de venda (P) — 4.300.00.

MONTEVIDEU, 20.

Fechamento — (Mercado livre para transferências e pagamento de serviços financiais). Sôbre **Londres** à vista por £: Taxa de compra (P) — 10.66. Taxa de venda (P) — 10.71. Sôbre **Nova York**, à vista, por 100 dólares: Taxa de compra (P) — 384.50. Taxa de venda (P) — 385.50.

Stock Exchange de Londres

LONDRES, 20.

Plano B:

Títulos brasileiros:

Federais — Conversão, 1940, 4 % — 49.0.0. Empréstimos, 1913, 5 % — 49.10.0.

Estaduais — Distrito Federal, 5 % (nacionalizado) — 11.0.0. Rio de Janeiro, 1927, 7 % — 42.0.0. Bahia, 1928, 5 % — 35.0.0.

Títulos diversos — Bank of London & South America, Ltda. — 41.7.6. São Paulo Gaz Co. Ltd. (preferenciais) — 5.10.0. Cables & Wireless, Ltd., ordinárias — 2.0.0. Ocean Wilson (Holdings), ord. — 0.10.10. Imperial Chemical Industries, Ltd. — 2.3.0. Lloyd's Bank Ltd. ("A" Shares) — 2.13.3. Rio Flour Mills & Granaries, Ltd — 1.12.0. São Paulo Railways, Co., Ltd. Ações 10/- — 0.2.3.

Títulos estrangeiros — Consols, 2 1/2 % — 53.7.6. Emp. de Guerra Britânico, 3 1/2 %, 1927/47 — 72.5.6. Shell Transport Trading — 6.13.0. Canadian Eagle Oil — 2.01.1. Royal Dutch Petroleum — 62.15.0.

BÔLSA DE VALORES

Regulou a Bôlsa, ontem, com um movimento bastante ativo de trabalhos e acusou negócios de vulto apreciável. As apólices da União e as obrigações de Guerra, permaneceram inalterados e estáveis bem como as apólices de sorteio de Minas e de São Paulo. Continuaram firmes as ações da Mannesmann e da Belgo Mineira. Mantendo-se calmos os demais papeis, como se vê das vendas e ofertas em seguida.

VENDAS

		Cr$
	Apólices da União:	
15	D. Emis., Pt.	845,00
17	Idem	850,00
50	Idem (emp. antigos)	820,00
128	Idem	824,00
35	Idem, p/ hoje	830,00
115	Reaj. Econ.	865,00
	Obrigações:	
78	Tes. 1932, 7 %	970,00
5	Guerra, Cr$ 200,00	176,00
5	Idem, Cr$ 500,00	440,00
2	Idem, Cr$ 1.000,00	890,00
937	Idem	900,00
4	Idem, Cr$ 5.000,00	4.540,00
	Apólices estaduais:	
143	Ep. Santo, 8 %	400,00
164	Minas, 5 %, pt. (Populares)	215,00
50	Minas 1934, 2ª série	116,00
50	Minas 1934, 3ª série	118,00
100	São Paulo, 6 %, unificadas	565,00
9	São Paulo, 6 %, uniformizadas	800,00
	Apólices Municipais do Distrito Federal:	
38	Emp. 1954, 8 %, pt., Lei 800	600,00
19	Emp. 1931, 6 %	163,00
	Apólices Municipais dos Estados:	
38	Prefeitura de Petrópolis, Cr$ 1.000,00, 7 %, portador, c/ juros	600,00
	Ações de Bancos:	
3	Brasil, Cr$ 200,00	860,00
194	Idem	880,00
11	Mercantil do Rio de Janeiro, Cr$ 200,00	450,00
2.756	Português do Brasil, Cr$ 200,00, nom.	400,00
	Ações de companhias:	
1.600	Boavista de Seguros, Cr$ 500,00	2.000,00
176	Panair do Brasil, Cr$ 200,00	145,00
1.350	Bras. de E. Eletrica, de Cr$ 200,00	145,00
1.000	Butiá, Cr$ 100,00	45,00
100	Brahma, Cr$ 200,00, pref.	460,00
2.150	Idem	465,00
43	Cimento Aratu, Cr$ 1.000,00	1.100,00
500	Ind. Bras. de Meias, Cr$ 200,00	310,00
3.282	Mesbla, Cr$ 200,00	228,00
1.200	Idem	230,00
260	Motorista U. C. Importadora, Cr$ 200,00	200,00
30	Sid. B. Mineira, Cr$ 1.000,00	1.415,00
61	Idem	1.420,00
50	Sid. Mannesmann, de Cr$ 1.000,00, ord.	1.010,00
25	Idem, pref.	990,00
475	Sid. Nacional, de Cr$ 200,00	205,00
	Debêntures:	
1.150	Bco. Hip. Lar Brasileiro, de Cr$ 200,00, 8 %	160,00

OFERTAS

	Vend Cr$	Comp Cr$
Obrig da União:		
Guerra, Cr$ 5.000,00, 6 %	4.540,00	4.530,00
Guerra, Cr$ 1.000,00, 6 %	900,00	890,00
Tesouro, 1930, 7 %	—	860,00
Tesouro, 1932, 7 %	970,00	965,00
Tesouro, 1921, 8 %	—	860,00
Ferroviárias, 7 %	860,00	—
Tesouro, 1939, 7 %	900,00	890,00
Apol. da União:		
Uniformizadas, 5 %	—	650,00
Div. Emis., nom., 5 %	650,00	—
D. Emissões, port.	850,00	847,00
Idem, antigas, 5 %	828,00	820,00
Idem, cautela	790,00	—
Reajustamento Economico, 5 %	865,00	—
Apols. estaduais:		
Centenário de São Paulo, 5 %	345,00	338,00
Estado do Rio, Eletrificação, 8 %, 3ª série	700,00	—
Est. do Rio — Rodoviárias	430,00	—
Estado do Rio, 8 %, Decreto 243	730,00	—
Estado do Rio, 6 %, nom.	400,00	350,00
Est. Rio Grande do Sul, Rod., 8 %	—	780,00
Pref. de Niterói, Cr$ 600,00, 5 %	190,00	175,00
Prefeitura de Campos, 8 %	550,00	—
Pref. Niterói, de Cr$ 200,00, 8 %	75,00	50,00
Estado de São Paulo, 8 %, uniformizadas	800,00	795,00
Unificadas de São Paulo, 6 %	565,00	—
Estado de São Paulo, Ferroviárias	—	615,00
Estado de São Paulo, 5 %	170,00	168,00
Minas Gerais, 1.177	—	355,00
Minas Gerais, 5 %, nom. (antigas)	350,00	305,00
Minas Gerais, 7 % (ab. e out.)	495,00	490,00
Idem, Emp. Popular	215,00	210,00
Idem — Energia e Transportes	475,00	450,00
Pref. Belo Horizonte, 7 %	—	350,00
Pref. de Petropolis	600,00	—
Pernambuco, 5 %	—	40,00
Estado Espirito Santo	—	400,00
E. Minas, Cr$ 200,00, 5 %, 1ª série	121,00	120,00
E. Minas, Cr$ 200,00, 5 %, 2ª série	118,00	116,00
E. Minas, Cr$ 200,00, 5 %, 3ª série	118,00	116,00
Recuperação Economica, 7 %, 1ª série	530,00	520,00
Recuperação Economica, 7 %, 2ª série	—	540,00
Recuperação Economica, 7 %, 3ª série	538,00	—
Apls. Municipais:		
Decreto 1.535, 5 %	175,00	169,00
Decreto 2.097, 7 %	180,00	—
Dec. 1.948, 7 %, pt.	200,00	170,00
Emp. 1906, port., 8 %	192,00	190,00
Emp. 1931, port., 6 %	163,00	160,00
Emp. 1914, port.	—	180,96
Emp. 1917, port., 6 %	175,00	—
Emp. 1954, port., 5 % (Lei 800)	600,00	590,00
Ações de Bancos:		
Andrade Arnaud	—	500,00
Boavista	—	2.680,00
Brasil	880,00	860,00
Cidade do Rio de Janeiro	—	190,00
Da Capital	140,00	135,00
Comercio, nom.	283,00	275,00
Comercio (port.)	285,00	275,00
Crédito Real de Minas	430,00	—
Lowndes	220,00	—
Mercantil do Rio de Janeiro	450,00	440,00
Comercio Ind. Minas Gerais	—	470,00
Moreira Salles	240,00	235,00
Nordeste do Brasil	1.000,00	—
Sul Americano do Brasil	—	900,00
Português do Brasil, nom.	—	400,00
Idem, port.	—	390,00
Prefeitura do Distrito Federal	—	200,00
Regional	220,00	—
Ribeiro Junqueira	201,00	200,00
Cias. de Seguros:		
Argos	—	1.750,00
Confiança	600,00	500,00
Previdente	6.500	6.000,00
Varejistas	200,00	—
Bahia	350,00	—
Boavista	2.000,00	—
Cias. de Tecidos:		
Aliança Industrial	—	200,00
América Fabril	—	300,00
Brasil Industrial	230,00	—
Fab. de Filó	12.200,00	—
Progresso Industrial	—	380,00
Petropolitana	—	310,00
Corcovado	270,00	—
Nova América	—	600,00
Cometa	250,00	—
Nova América	620,00	605,00
São Pedro Alc.	320,00	300,00
Cia. de Estradas de Ferro:		
Minas de São Jerônimo, ord.	48,00	—
Idem, pref.	—	—
Paulista, nom.	—	142,00
Idem, port.	158,00	—
Panair	145,00	140,00
Cias. Diversas:		
Aços Especiais Itabira, pref.	2.000,00	—
Arno S. A. Indústria e Comércio	1.200,00	—
A Sensação Modas, S. A.	1.230,00	—
A Exposição Modas, S. A.	1.200,00	1.120,00
Atlantica Cinem. — (pref.)	70,00	—
Brasileira de Energia Elétrica	145,00	143,00
Brasileira de Carbureto de Calcio	—	400,00
Brasileira de Roupas	930,00	900,00
Brasileira de Gaz	—	350,00
Brasileira de Fosforos	180,00	—
Brasileira de Cerâmica	1.100,00	—
Cogema	1.200,00	—
Carb. Minas de Butiá	50,00	45,00
Carioca Industrial	150,00	140,00
Cervejaria Bohemia	—	100,00
Cerv. Brahma, ord.	500,00	490,00
Idem, pref.	470,00	460,00
Brasil Oiticica	225,00	220,00
Condoroil Tintas S.A.	1.030,00	1.020,00
Cimento Aratu	1.100,00	1.000,00
Cimento do Vale Paraiba	220,00	200,00
Cimento Paraiso	100,00	—
Dias Garcia Imp., ord.	1.500,00	—
Docas da Bahia	240,00	235,00
Docas de Santos, nom.	—	215,00
Idem, port.	200,00	—
Domingos Joaquim da Silva (direitos)	100,00	—
Expresso Federal	410,00	—
Ferro Brasileiro	405,00	—
Fôrça e Luz de Minas Gerais	135,00	132,00
Fôrça e Luz do Paraná	195,00	190,00
Eletricidade Nova Friburgo	200,00	—
Ind. Brasileira de Meias	310,00	290,00
Fôrça e Luz Alegre Veado	—	320,00
Harkson, Ind. e Comércio Kibon, ord.	650,00	—
Idem, pref.	150,00	—
Lutz Ferrando	750,00	—
Itaboraí-Ind. Nac. Cerâmica	200,00	—
Lojas Americanas	2.300,00	—
Lab. Moura Brasil-Orlando Rangel	1.260,00	—
Laboratórios Goulart	—	1.199,00
Lab. Silva Araujo Roussel	2.000,00	1.900,00
Laminação Brasileira de Ferro	—	360,00
Listas Telefonicas Brasileiras	320,00	280,00
Lopes Sá Ind. de Fumos	3.100,00	2.990,00
Manufatora de Brinquedos "Estrela"	—	1.320,00
Mercado Municipal	200,00	—
Mesbla	230,00	228,00
Rei da Voz	—	1.000,00
Sider. Mannesmann, ord.	—	1.010,00
Sid. Mannesmann, pref.	1.000,00	990,00
Sid. Belgo Mineira	1.420,00	1.415,00
S. A. Marvin	260,00	230,00
Sid. Nacional	205,00	204,00
Usinas Nacionais	1.200,00	—
Parafusos Sta. Rosa	115,00	—
White Martins	—	400,00
Sanson Vasconcellos	900,00	880,00
Temil S. A. — Tecnica de Maquinas para Industria e Lavoura	1.300,00	1.100,00
Ultragaz, pref.	185,00	180,00
Vale do Rio Doce (nom.)	—	600,00
Vale do Rio Doce (portador)	530,00	520,00
Valeria, 1ª	—	226,00
Valeria, 2ª	215,00	205,00
Valeria, 3ª	250,00	230,00
(portador)	540,00	520,00
Valeria, 1ª	—	220,00
Valeria, 2ª	214,00	204,00
Valeria, 3ª	253,00	233,00
Sudeletro, pref.	—	150,00
Sid. Belgo Mineira (novo cap.)	1.360,00	1.350,00
Sid. Belgo Mineira (cap. cancelado)	1.420,00	1.418,00
Debêntures:		
C. Brahma	4.200,00	4.100,00
Cotonificio Gávea	180,00	175,00
Lar Brasileiro, 1ª série	—	200,00
Lar Brasileiro, 2ª série	160,00	155,00
Lar Brasileiro, 3ª série	—	785,00
Docas de Santos	—	170,00
Hoteis Palace	750,00	—
Letras hipotecárias:		
Banco Prefeitura do Distrito Federal, 7 %	685,00	675,00
Brasil	600,00	—

AÇÚCAR

Mercado calmo. Preços inalterados. Entradas 11.000 sacos, sendo 2.000 do Estados Unidos e 9.000 de Pernambuco. Saídas 20.000. Existência 56.539 sacas.

COTAÇÕES POR 10 QUILOS

Branco, cristal	Cr$ 435,00
Cristal, amarelo	Cr$ 390,00
Mascavinho	Cr$ 330,00

EM PERNAMBUCO

RECIFE, 20.

Mercado — Estável.

Preço — Por 60 quilos — Usina de primeira, não cotado — Usina de segunda, não cotado — Demerara, Cr$ 360,00 — Cristal Cr$ 360,00.

Entradas — Ontem: 58.972; desde 1º de setembro, 5.233.430.

Exportação: 8.680.

Existência: 1.441.829.

Consumo: 2.000.

CACAU

NOVA YORK, 20.

	Abert.	Fech.
Março, 1956	25,30	25,60
Maio, 1956	25,95	26,09
Julho, 1956	26,45	26,60
Setembro, 1956	21,80	27,10
Dezembro, 1956	27,35	27,75

VENDAS — Na abertura, nada; no fechamento, 471 contratos.

NA ABERTURA — Mercado firme. Alta de 24 a 40 pontos.

NO FECHAMENTO — Mercado firme. Alta de 52 a 64 pontos.

TRIGO

CHICAGO, 20.

Março, 1956		2,20,00
Março, 1955		2,16,37
Maio, 1956	25,95	26,09

RIOBRA S/A
Engenharia e Arquitetura

ASSEMBLEIA GERAL ORDINARIA

São convidados os Senhores Acionistas a se reunirem em Assembléia Geral Ordinária, a se realizar no próximo dia 25 de março de 1956, na sua sede social à Rua Santa L[illegible] n.º 173, 11.º, salas 1101/2, nesta cidade, afim de tomarem conhecimento e deliberarem sobre:

a) Relatórios da Diretoria, Balanços, Contas e Pareceres do Conselho Fiscal, relativos aos exercícios findos em 1952, 1953, 1954 e 1955.
b) Eleição da nova Diretoria e fixação de seus honorários.
c) Eleição do Conselho Fiscal e seus suplentes para o exercício de 1956 e respectiva remuneração.
d) Assuntos gerais de interêsse da sociedade.

Os documentos previstos no Art. 99 do decreto-lei n.º 2.627 de 26 de setembro de 1940, encontram-se desde já, a disposição dos senhores acionistas na sede social.

Rio de Janeiro, 17 de Fevereiro de 1956.

Riobra S/A — Engenharia e Arquitetura.

(Assinatura ilegível)
Diretor-Presidente

25426

ALGODÃO

Mercado calmo. Preços inalterados. Entradas 110 fardos do Rio Grande do Norte. Saídas 420. Existência: 38.399 fardos.

COTAÇÕES POR 10 QUILOS
Em cruzeiros

Fibra longa:	
Seridó, tipo 3	385,00 a 390,00
Seridó, tipo 5	375,00 a 380,00
Fibra média:	
Sertões, tipo 3	360,00 a 365,00
Sertões, tipo 5	340,00 a 345,00
Ceará, tipo 3	350,00 a 355,00
Ceará, tipo 5	330,00 a 335,00
Fibra curta:	
Matas, tipo 3	310,00 a 315,00
Matas, tipo 5	305,00 a 310,00
Paulista, tipo 3	Nominal
Paulista, topo 5	315,00 a 320,00

ALGODÃO A TÊRMO
Por 1 quilo

SÃO PAULO, 20.

	Abert.	Fech.
Março, 1956	N/c.	28,60
Maio, 1956	30,30	29,80
Julho, 1956	30,80	30,70
Outubro, 1956	32,50	32,30
Dezembro, 1956	33,20	33,20

Cotações do disponivel

Tipo 4	31,33
Tipo, 5	29,67
Tipo 6	24,13

VENDAS — Na abertura, nada; no fechamento, 30.000 quilos.

Posição — Na abertura, estável; no fechamento, calma.

EM PERNAMBUCO

RECIFE, 20.

Mercado — Estável.

COTAÇÕES — POR 10 QUILOS — Matas, tipo 5, Cr$ 380,00 — Sertões — tipo 5, Cr$ 440,00.

Entradas — Ontem: 1.884; desde 1º de setembro, 134.892.

Exportação: Nada.

Existência: 12.069.

Consumo: 700.

NOVA YORK, 20.

	Abert.	Int.	Fech.
Março, 1956	35,77	35,77	35,77
Maio, 1956	35,23	35,27	35,25
Julho, 1956	33,90	33,99	33,96
Outubro, 1956	32,12	32,17	32,09
Dezembro, 1956	31,92	31,94	31,83
Março, 1956	31,63	N/c.	31,45
M. Up. Mildes	—	—	36,55

NA ABERTURA — Mercado estável. Alta de 1 a 12 pontos parcial.

NA INTERMEDIARIA — Mercado estável. Alta de 5 a 13 pontos.

NO FECHAMENTO — Mercado estável. Alta de 3 a 10 e baixa de 6 pontos parcial.

CAFÉ

O mercado de café disponivel funcionou, ontem, firme e sem alteração nos preços. O tipo 7 foi cotado a base de Cr$ 320,00 por 10 quilos. Não houve vendas. Entradas 2.617. Embarques 15.085. Existência 552.902. Café despachado para embarques 83.553 sacas.

COTAÇÕES POR 10 QUILOS — inclusive o preço de sacarias:

Tipo 2	Cr$ 380,00
Tipo 3	Cr$ 368,00
Tipo 4	Cr$ 356,00
Tipo 5	Cr$ 344,00
Tipo 6	Cr$ 332,00
Tipo 7	Cr$ 320,00
Tipo 8	Cr$ 308,00

PAUTA — Preço — Estado de Minas Gerais.

Tipo comum	Cr$ 32,00
Tipo fino	Cr$ 41,90
Estado do Rio:	
Tipo comum	Cr$ 27,00

CAFE' A TERMO — Não funcionou por falta de número legal de corretores.

DISPONIVEL

SANTOS, 20.

Tipo 4, Estilo Santos	Cr$ 419,00
Tipo 4, Santos, Riado	Cr$ 410,00
Tipo 4, Sem descrição	Cr$ 390,00

Posição — Estável.

Entradas	57.304
Embarques	27.238
Existência	2.638.222

Sairam 111.158 sacas, sendo 101.845 para os Estados Unidos; 3.000 para o Canadá e 6.313 para a Europa. Foram revertidos ao estoque 6.516 e foram retiradas 44 sacas.

CAFE A TERMO
Contrato B

	Abert.	Fech.
Fevereiro, 1956	379,80	379,80
Março, 1956	383,80	383,80
Maio, 1956	381,90	381,90
Julho, 1956	381,90	381,90
Setembro, 1956	381,90	381,90
Dezembro, 1956	381,90	381,90
Janeiro, 1957	381,90	381,90

VENDAS — Não houve.

Posição — Na abertura, paralisado; no fechamento, paralisada.

Contrato C

	Abert.	Fech.
Fevereiro, 1956	464,00	464,00
Março, 1956	468,00	468,00
Maio, 1956	468,00	468,00
Julho, 1956	472,50	472,50
Setembro, 1956	474,00	474,00
Dezembro, 1956	478,00	478,00
Janeiro, 1957	476,90	476,90

VENDAS — Nada.

Posição — Na abertura, paralisado; no fechamento, paralisado.

NOVA YORK, 20.

Contrato "S" — Santos — Estritamente — Mole

	Abert.	Fech.
Março, 1956	56,55	56,40
NOVO CONTRATO		
Maio, 1956	55,51	55,75
Julho, 1956	54,60	55,20
Setembro, 1956	53,80	54,25
Dezembro, 1956	52,30	53,10

VENDAS — Na abertura, 7.500; no fechamento, 66.750 sacas.

NA ABERTURA — Mercado irregular. Alta de 17 a 30 e baixa de 5 a 15 pontos.

NO FECHAMENTO — Mercado estável. Alta de 41 a 75 e baixa de 20 pontos.

RELAÇÃO DAS DISPONIBILIDADES DE "DIVISAS"

divididas em lotes para o leilão do dia 22 de fevereiro de 1956

MOEDA: US$ AUSTRIA 30.000 — PRONTO

1ª Categoria — US$ Austria 10.000 — Prêmio minimo de Cr$ 25,00:
10 certificados de 1.000 — 10.000
Total — 10.000

2ª Categoria — US$ Austria 10.000 — Prêmio minimo de Cr$ 30,00:
10 certificados de 1.000 — 10.000
Total — 10.000

3ª Categoria — US$ Austria 9.000 — Prêmio minimo de Cr$ 35,00:
9 certificados de 1.000 — 9.000
Total — 9.000

4ª Categoria — US$ Austria 1.000 — Prêmio minimo de Cr$ 40,00:
1 certificado de 1.000 — 1.000
Total — 1.000

MOEDA: US$ CHILE 66.000 — PRONTO

1ª Categoria — US$ Chile 3.000 — Prêmio minimo de Cr$ 25,00:
3 certificados de 1.000 — 3.000
Total — 3.000

2ª Categoria — US$ Chile 42.000 — Prêmio minimo de Cr$ 30,00:
10 certificados de 1.000 — 10.000
10 certificados de 1.000 — 10.000
11 certificados de 1.000 — 11.000
11 certificados de 1.000 — 11.000
Total — 42.000

3ª Categoria — US$ Chile 3.000 — Prêmio minimo de Cr$ 35,00:
3 certificados de 1.000 — 3.000
Total — 3.000

4ª Categoria — US$ Chile 17.000 — Prêmio minimo de Cr$ 40,00:
9 certificados de 1.000 — 9.000
8 certificados de 1.000 — 8.000
Total — 17.000

5ª Categoria — US$ Chile 1.000 — Prêmio minimo de Cr$ 100,00:
1 certificado de 1.000 — 1.000
Total — 1.000

MOEDA: US$ GRECIA 60.000 — PRONTO

1ª Categoria — US$ Grecia 1.000 — Prêmio minimo de Cr$ 25,00:
1 certificado de 1.000 — 1.000
Total — 1.000

2ª Categoria — US$ Grécia 51.000 — Prêmio minimo de Cr$ 30,00:
10 certificados de 1.000 — 10.000
10 certificados de 1.000 — 10.000
10 certificados de 1.000 — 10.000
10 certificados de 1.000 — 10.000
11 certificados de 1.000 — 11.000
Total — 51.000

3ª Categoria — US$ Grécia 4.000 — Prêmio minimo de Cr$ 35,00:
4 certificados de 1.000 — 4.000
Total — 4.000

4ª Categoria — US$ Grécia 3.000 — Prêmio minimo de Cr$ 40,00:
3 certificados de 1.000 — 3.000
Total — 3.000

5ª Categoria — US$ Grecia 1.000 — Prêmio minimo de Cr$ 100,00:
1 certificado de 1.000 — 1.000
Total — 1.000

MOEDA: US$ JAPÃO 321.000 — PRONTO

1ª Categoria — US$ Japão 135.000 — Prêmio minimo de Cr$ 25,00:
7 certificados de 5.000 — 35.000
7 certificados de 5.000 — 35.000
70.000
13 certificados de 1.000 — 13.000
13 certificados de 1.000 — 13.000
13 certificados de 1.000 — 13.000
13 certificados de 1.000 — 13.000
13 certificados de 1.000 — 13.000
65.000
Total — 135.000

2ª Categoria — US$ Japão 112.000 — Prêmio minimo de Cr$ 30,00:
8 certificados de 5.000 — 40.000
8 certificados de 5.000 — 40.000
80.000
11 certificados de 1.000 — 11.000
11 certificados de 1.000 — 11.000
10 certificados de 1.000 — 10.000
32.000
Total — 112.000

3ª Categoria — US$ Japão 64.000 — Prêmio minimo de Cr$ 35,00:
4 certificados de 5.000 — 20.000
11 certificados de 1.000 — 11.000
11 certificados de 1.000 — 11.000
11 certificados de 1.000 — 11.000
11 certificados de 1.000 — 11.000
44.000
Total — 64.000

4ª Categoria — US$ Japão 7.000 — Prêmio minimo de Cr$ 40,00:
7 certificados de 1.000 — 7.000
Total — 7.000

5ª Categoria — US$ Japão 3.000 — Prêmio minimo de Cr$ 100,00:
3 certificados de 1.000 — 3.000
Total — 3.000

MOEDA: US$ NORUEGA 147.000 — PRONTO

1ª Categoria — US$ Nor. 7.000 — Prêmio minimo de Cr$ 25,00:
7 certificados de 1.000 — 7.000
Total — 7.000

2ª Categoria — US$ Nor. 125.000 — Prêmio minimo de Cr$ 30,00:
7 certificados de 5.000 — 35.000
7 certificados de 5.000 — 35.000
70.000
11 certificados de 1.000 — 11.000
11 certificados de 1.000 — 11.000
11 certificados de 1.000 — 11.000
11 certificados de 1.000 — 11.000
11 certificados de 1.000 — 11.000
55.000
Total — 125.000

3ª Categoria — US$ Nor. 7.000 — Prêmio minimo de Cr$ 35,00:
7 certificados de 1.000 — 7.000
Total — 7.000

4ª Categoria — US$ Nor. 6.000 — Prêmio minimo de Cr$ 40,00:
6 certificados de 1.000 — 6.000
Total — 6.000

5ª Categoria — US$ Nor. 2.000 — Prêmio minimo de Cr$ 100,00:
2 certificados de 1.000 — 2.000
Total — 2.000

MOEDA: FRANCOS FRANCESES 21.000.000 — PRONTO

1ª Categoria — Fr. Fr. 9.450.000 — Prêmio minimo de Cr$ 0,07[illegible]:
9 certificados de 350.000 — 3.150.000
9 certificados de 350.000 — 3.150.000
9 certificados de 350.000 — 3.150.000
Total — 9.450.000

2ª Categoria — Fr. Fr. 3.850.000 — Prêmio minimo de Cr$ 0,0858:
11 certificados de 350.000 — 3.850.000
Total — 3.850.000

3ª Categoria — Fr. Fr. 6.650.000 — Prêmio minimo de Cr$ [illegible]:
7 certificados de 350.000 — 2.450.000
6 certificados de 350.000 — [illegible]
6 certificados de 350.000 — [illegible]
Total — 6.650.000

4ª Categoria — Fr. Fr. [illegible] — Prêmio minimo de Cr$ [illegible]:
2 certificados de 350.000 — 700.000
Total — 700.000

5ª Categoria — Fr. Fr. 350.000 — Prêmio minimo de Cr$ 0,3858:
1 certificado de 350.000 — 350.000
Total — 350.000

DEPARTAMENTOS

ESTADO DE MINAS GERAIS
Além Paraíba (Pôrto Novo)
Alfenas,
Barbacena,
Betim,
Bom Sucesso,
Botelhos,
Brasópolis
Bueno Brandão,
Cachoeira de Minas,
Caldas,
Campestre,
Campos Gerais,
Caratinga,
Carlos Prates (na Capital),
Carmo da Cachoeira,
Coqueiral,
Comércio (na Capital),
Delfim Moreira,
Diamantina,
Divinópolis,
Estiva,
Guarani,
Guaxupé,
Ibitiura,
Itajubá,
Juiz de Fora,
Lajinha,
Lavras,
Lima Duarte,
Luminárias,
Manhuaçu,
Mutum,
Muzambinho,
Natércia,
Nepomuceno,
Ouro Fino,
Pitangui,
Pouso Alegre,
Praça Raul Soares (na Capital),
Renascença (na Capital),
Sant'Ana do Jacaré,
Santa Margarida,
Santa Rita do Sapucaí,
Santo Antônio do Amparo,
Santo Antônio do Monte,
São Gonçalo do Sapucaí,
São Lourenço,
São Tiago,
Sêrro,
Três Pontas,
Tupinambás (na Capital),
Ubá e Varginha.
DISTRITO FEDERAL:
Abolição,
Acre,
Bandeira,
Botafogo,
Castelo,
Catete,
Copacabana,
Engenho de Dentro,
Ipanema,
Irajá,
Madureira,
Méier,
Penha,
Ramos,
Rocha Miranda,
Santa Cruz,
Tijuca,
Tiradentes.
ESTADO DO RIO:
Barra do Piraí,
Carmo,
Niterói e São João de Meriti,
ESTADO DE SÃO PAULO:
Mercado (na Capital),
Santos,
São Roque e Socorro.
ESTADO DO PARANA':
Cornélio Procópio,
Curitiba,
Londrina,
Maringá,
e Marumbi.
ESTADO DE GOIAS:
Goiânia.

FILIAL:
RIO DE JANEIRO
Av. **Presidente Vargas, 509**

BANCO NACIONAL
DE MINAS GERAIS S. A.

FILIAL:
SÃO PAULO
Rua 15 de Novembro, 206

FUNDADO EM 1944 — (CARTA PATENTE N.º 3.228) — ENDEREÇO TELEGRAFICO: "WALMAP" — SEDE: BELO HORIZONTE — RUA CARIJÓS, 218

BALANCETE GERAL EM 31 DE JANEIRO DE 1956

ATIVO

	Cr$	Cr$	
A — DISPONIVEL			
CAIXA:			
Em moeda corrente		326.553.453,10	
Em depósito no Banco do Brasil		471.653.387,80	
Em depósito à ordem da Superintendência da Moeda e do Crédito		92.239.000,00	
Em outras espécies		7.703.452,10	898.149.293,00
B — REALIZÁVEL			
Empréstimos em Contas Correntes	593.672.558,70		
Empréstimos Hipotecários	18.001.759,60		
Títulos Descontados	2.114.222.683,40		
Letras a receber de c/ Própria	2.431.600,00		
Agências no País	2.052.772.325,00		
Correspondentes no País	43.472.680,90		
Capital a realizar	48.728.700,00		
Outros créditos	97.927.292,70	4.971.229.600,30	
Imóveis		5.061.654,60	
TÍTULOS E VALORES MOBILIÁRIOS:			
Apólices e Obrigações Federais, inclusive as do valor nominal (total de Cr$ 44.429.000,00 depositadas à ordem da Superintendência da Moeda e do Crédito	39.979.069,30		
Apólices Estaduais	2.438.002,50		
Ações e Debêntures	5.205.100,00	47.622.171,80	
Outros valores		1.800.000,00	5.025.713.426,70
C — IMOBILIZADO			
Edifícios de uso do Banco		111.930.011,80	
Móveis e Utensílios		41.688.750,30	
Material de Expediente		13.793.744,80	
Instalações		16.118.289,50	183.530.796,40
D — RESULTADOS PENDENTES			
Juros e Descontos		10.048.157,00	
Impostos		569.077,90	
Despesas Gerais e outras contas		10.931.738,60	21.5[illegible],50
E — CONTAS DE COMPENSAÇÃO			
Valores em garantia		954.949.315,50	
Valores em custódia		196.748.534,10	
Títulos a receber de conta alheia		1.481.754.618,20	
Outras contas		665.373.578,90	3.298.826.046,70
			9.427.768.536,30

PASSIVO

		Cr$	Cr$
F — NÃO EXIGÍVEL			
Capital	100.000.000,00		
Aumento de capital	100.000.000,00	200.000.000,00	
Fundo de Reserva Legal	15.400.000,00		
Fundo de previsão	12.700.000,00		
Outras reservas	58.000.000,00		286.100.000,00
G — EXIGÍVEL			
DEPÓSITOS			
A vista e a curto prazo:			
de Poderes Públicos	24.661.347,80		
de Autarquias	34.650.149,80		
em C/C Sem Limite	1.076.891.965,10		
em C/C Limitadas	532.410.607,60		
em C/C Populares	1.197.195.713,10		
em C/C Sem Juros	29.950.744,50		
em C/C de Aviso	57.968.771,60		
Outros depósitos	53.143.671,60	3.006.872.971,10	
A prazo:			
de diversos:			
a Prazo Fixo	324.978.492,00		
de Aviso Prévio	157.803.877,50	482.782.369,50	
		3.489.655.340,60	
OUTRAS RESPONSABILIDADES:			
Títulos Redescontados	—,—		
Obrigações diversas	—,—		
Agências no País	2.094.950.551,80		
Correspondentes no País	36.295.275,80		
Ordens de pagamento	37.709.701,90		
e outros créditos	107.036.895,20		
Dividendos a pagar	1.095.000,00	2.277.087.424,70	5.766.742.765,30
H — RESULTADOS PENDENTES			
Contas de resultados			76.099.724,30
I — CONTAS DE COMPENSAÇÃO			
Depositantes de valores em garantia e em custódia		1.151.697.849,60	
Depositantes de títulos em cobrança:			
do País		1.481.754.618,20	
Outras contas		665.373.578,90	3.298.826.046,70
			9.427.768.536,30

Francisco Moreira da Costa, Diretor-Presidente. **José de Magalhães Pinto**, Diretor-Superintendente. **José Wanderley Pires**, **Paulo Auler**, **Milton Vieira Pinto**, Diretores. **José Carvalho Monteiro**, Contador-Geral. (Reg.º n.º 164, no C. R. C.)

56660

VIDA COMERCIAL

FOMENTO DA CULTURA DAS ESPÉCIES VEGETAIS PRODUTORAS DE LATEX

EM ANDAMENTO AS PROVIDÊNCIAS A RESPEITO

S. PAULO. Encontra-se nesta capital o sr. José da Silva Matos, presidente do Banco de Crédito da Amazônia, que veiu entrar em contato com industriais paulisas. Interpelado pela reportagem disse o sr. José da Silva Matos, que tôdas as providências estão sendo tomadas pelo "Banco de Crédito da Amazônia" e da superintendência da valorização da Amazônia para fomentar a cultura das espécies vegetais produtoras de latex, a fim de que dentro de cinco anos, o Brasil possa se libertar da importação de borracha do Extremo Oriente.

Perguntado sôbre os motivos de sua viagem ao Sul do País, disse: "Acredito que é necessário planejar para executar. Nomeado presidente do Banco de Crédito da Amazônia, estou procurando os elementos que vão compôr minha equipe de trabalho e visito as agências do Sul, para entrar em contato com os nossos gerentes e funcionários, para verificar o que necessitam, para darmos maior amplitude às atividades do nosso Banco.

Meu cuidado maior — prosseguiu — é o fomento da produção da borracha. Isso por dois motivos:

1.º — Porque o Brasil, na sua atual situação não pode continuar dispendendo divisas preciosas, na compra de borracha no exterior quando podemos produzi-la aqui.

2.º — Porque o problema da borracha, se não fôr olhado sob o ponto de vista do incremento da cultura na Amazônia, a borracha fatalmente fugirá daquela região, para entrar, como já se deu, em outras regiões, por exemplo em São Paulo e na Bahia".

Falando sôbre as formas de obter o fomento da produção, disse: "O meu pensamento é fundar uma grande companhia para explorar a cultura das seringueiras, na Bacia Amazônica. Dessa companhia, o Banco deverá ser o maior acionista, sendo o restante do capital coberto pelas grandes casas "aviadoras" da Amazônia".

E acrescentou:

"Sendo o Banco um elemento de fomento do vale amazônico, naturalmente depois que a Companhia estiver explorando lucrativamente as plantações formadas, colocará suas ações na praça, transferindo-as a particulares e retirando-se do empreendimento.

O capital desmobilizado será, então, aplicado na constituição de novas companhias, para cumprirmos, assim, nossa missão.

Pretendemos fundar tais companhias em Manaus, Belém e Acre.

Segundo os planos recomendados pelas últimas pesquisas agronômicas, plantaremos as seringueiras em bom espaçamento, utilizando a mata como elemento de sombreamento e usando, como fixadores do solo a pimenta do reino e o dendê. Aliás, cabe destacar, que o Brasil usa o dendê no temperamento de aço a frio, importando-o da África do Sul, cêrca de 12 toneladas anuais".

Revelou ainda o nosso entrevistado que o Banco de Crédito da Amazônia irá fomentar a cultura de outras espécies vegetais produtoras de goma como a mangabeira, caucho e maniçoba, a exemplo do que foi feito durante a última guerra. Esperando conseguir, de início, cêrca de 10 mil toneladas adicionais, de uma borracha excelente para a produção de todos os artigos, exceto o pneu.

No seu plano de combate a evasão de divisas, com a importação de borracha, o Sr. José da Silva Matos, disse estar negociando com os Estados Unidos a obtenção de uma quota de borracha sintética, 50% mais barata que a borracha natural importada, o que redundaria em apreciável economia de divisas.

Finalizando, disse o presidente do Banco de Crédito da Amazônia: "Atualmente o Brasil tem um deficit de 24 mil toneladas, pois para um consumo de 50.000 toneladas, produz apenas 26 mil toneladas. Com a produção de borracha de maniçoba, mangabeira ou caucho, aumentará o nível em mais dez mil toneladas. O fomento da produção de "seringa" por sua vez deverá cobrir o deficit dentro de uns cinco anos".

APREENSIVOS OS CAFEICULTORES CAPIXABAS

A safra do café, êste ano, está sujeita a um corte de 70% da sua produção, em virtude da falta de chuvas durante os meses de janeiro e fevereiro corrente. Segundo alguns cafeicultores, êstes terão que enfrentar as mesmas dificuldades dos cafeicultores paranaenses, quando da tremenda geada que dizimou os cafezais daquele Estado. Caso não chova, o Espírito Santo não produzirá, segundo informações fidedignas, um têrço de sua habitual produção de café.

O sr. José da Silva Matos, amanhã, deverá avistar-se, pela manhã com os industriais paulistas, fabricantes de artefatos de borracha.

Depois de amanhã ficará o dia todo na Agência do Banco da Amazônia e quarta-feira, seguirá para o Rio de Janeiro, retornando sábado para Belém do Pará. M.

EDIFICIO RUA PONTES CORREIA, 81

Reunião dos Condôminos

São convocados os Srs. Condominos do Edifício para uma reunião a realizar-se no proximo dia 24 do corrente, a fim de serem tratados assuntos de interêsse do Condominio. A primeira convocação está marcada para as 20 horas daquele dia, sendo que, na falta de número suficiente de proprietários a reunião será adiada para 21 horas, quando então ela se realizará com qualquer número. 18925

"CLUB DOS CAIÇARAS"

CONSELHO DELIBERATIVO
REUNIÃO EXTRAORDINARIA

Por solicitação da Diretoria, cumpre-me convocar os Senhores Conselheiros para participarem da Assembléia a realizar-se no próximo dia 27 do corrente, às 21 horas, na sede do Clube, em sessão extraordinária, para:

a) Homologação da nomeação dos novos diretores propostos pelo Comodoro (art. 56 letra b);

b) Autorização de despesa extraordinária para reforma na sede (art. 56 letra h);

c) Exame de proposta de sede campestre apresentada à Diretoria (art. 56 letra g).

Não havendo número legal na 1a. convocação, ficam os Senhores Conselheiros, desde já, convocados para a 2a., a realizar-se no dia 29, quarta-feira, no mesmo local e às mesmas horas.

Rio de Janeiro, 17 de Fevereiro de 1956.

JURANDYR LODI — Presidente do Conselho. 25451

COMPANHIA PAULISTA DE ESTRADAS DE FERRO

167.º Dividendo

O 167.º dividendo desta Companhia, relativo ao 2.º semestre de 1955 e referente as ações nominativas, será pago no Rio de Janeiro, pela Seção da Companhia, à rua Santa Luzia, número 685 — 11.º andar — sala 1102 — a partir de 3 (três) de Março próximo, das 12,30 às 15,30 horas, (aos sábados das 9,00 às 10,30 horas).

Os portadores dessas ações receberão, pelo 2.º semestre referido, Cr$ 10,00 por ação integralizada.

Os dividendos das ações ao portador serão pagos a partir de 14 (catorze) de Março próximo, no mesmo local e na mesma base de Cr$ 10,00 por ação, mediante a apresentação dos cupons n.º 30 (trinta), devidamente colado se relacionados em impresso apropriado, estando sujeitos a [illegible] descontos na forma legal, do impôsto de renda e adicional determinados pelo Decreto n.º 36.773, de 13/1/55 e pela Lei n.º 1.474, de 26/11/51.

Os procuradores de acionistas possuidores de ações nominativas residentes ou domiciliados no estrangeiro deverão declarar essa circunstância, para efeito do desconto do impôsto de renda arrecadado na fonte.

São Paulo, 20 de Fevereiro de 1956.

(a) Jayme Cintra
Diretor-Presidente

FRUTA ARGENTINA PARA EXPORTAÇÃO

BUENOS AIRES, fevereiro. A *Corporación Fruticola Argentina* dirigiu uma nota a *La Nacion* sôbre informações publicadas em jornais londrinos, segundo as quais a recente cotação de peras *Williams* argentinas, registrada no mercado de Londres, constitui, por seu baixo valor, um *dumping* e é uma consequência do atual regime cambial.

"A respeito convém esclarecer, — diz a nota - que tais conceitos são inexatos, por isso que o sistema usado no Reino Unido para a importação de frutas argentinas é o que realmente provocou semelhante situação, dando aos exportadores do nosso país a impressão de propiciar uma tendência para a baixa nos preços. Esse sistema coloca nas mãos de um limitado número de firmas uma vultosa parte do volume total das licenças, as quais lhes dão fôrças bastante para manejar o mercado. E' evidente que o relôrno por parte da Inglaterra a um sistema liberal de concessão de licenças - como licenças em bloco - desenvolveria no Reino Unido o comércio de importação de frutas, não obstante as objeções que seriam opostas pelos atuais beneficiários de licenças individuais. Ao mesmo tempo que seriam obtidos melhores preços, por-se-ia côbro aos inconvenientes acima citados". AN-SINB.

EMBAIXADA DO SOCÊGO

Convocação

Convoco os senhores conselheiros a se reunirem extraordinàriamente, dia 21 do corrente, em 1a. convocação às 20,30 horas e na falta de número em 2a. convocação às 21 horas. Para tratar dos seguintes assuntos:

a) Prestação de Contas.
b) Interêsses Gerais.

Oswaldo das Chagas Rosa — Presidente do Conselho Deliberativo. 16638

MOTORES E MÁQUINAS "MOTOMAC" Sociedade Anônima

ASSEMBLÉIA GERAL ORDINÁRIA

Convocam-se os Senhores Acionistas para a Assembléia Geral Ordinária, que se vai realizar no dia 22 de Março de 1956, às 17 horas na séde social, na Praça da República n.º 199, nesta cidade, a fim de tomarem conhecimento e deliberar sôbre o Balanço e Contas da Sociedade, o relatório e atos da Diretoria, no exercício de 1955 e o correspondente parecer do Conselho Fiscal, assim como para eleger os membros do mesmo Conselho para o corrente exercício.

Acham-se desde já à disposição dos Senhores Acionistas na sede da sociedade os documentos a que se refere o art. 99 do Decreto-Lei número 2.627 de 26 de Setembro de 1940.

Rio de Janeiro, 16 de Fevereiro de 1956.

Karl Gayer — Max Antônio Lippert — Diretores. 62047

DECLARAÇÃO

Na qualidade de bastante procurador do Dr. Paulo de Camargo e Almeida, engenheiro arquiteto, com escritório à Rua do Passeio n. 56, apartamento 74, nesta cidade, venho, para conhecimento da praça, seus clientes e amigos, bancos e fornecedores, declarar que, o titulo hoje apontado contra o nome do mesmo, o é ùnicamente em virtude, de não terem pessoas com quem mantém transações, solvido os seus compromissos, para com o meu referido representado, sendo certo que, ditas pessoas, serão responsabilizadas em tempo oportuno, por todo e qualquer prejuizo, que venha a atingi-lo, mesmo porque dito título está vinculado a uma das mencionadas transações. O meu representado, continua à disposição de todos os interessados no seu referido escritório.

Rio de Janeiro, 20 de fevereiro de 1956.

LAURO MULLER BUENO
Advogado

67805

ANÚNCIOS

INVESTIGAÇÕES

Detetive Particular, DIPLOMADO e com longa prática, encarrega-se de qualquer caso de Investigações Particulares: sigilo e êxito garantidos — Telefone: 45-7178. — BECHARA. 1108

Gás Gaste pouco com Cr$ 20,00

GASISTA CARLOS OU CASTRO — Tel. 28-2558

Com 20 cruzeiros V. S. terá seu fogão limpo, sem escapamento e regulado o que diminuirá de 30 a 50 por cento de economia, reforma fogões, aquecedores. Atendem-se todos os bairros. 25069

COMPRA-SE TUDO

Geladeiras, pianos, móveis, objetos de arte e outros, máquinas, televisão, casas completas, automóveis, prédios etc

Tel.: 48-1901 — MELLO 14981

INVESTIGAÇÕES PARTICULARES

Com todo sigilo e eficiência executa-se para qualquer lugar e atende-se a qualquer hora. Preços módicos. Possuimos experiência internacional de vinte anos. Tel. 42-6967, Larry. 23071

Advogados

BRENO DOS SANTOS

(Inscrito na "Ordem dos Advogados", sob n.º 266) — Honorários, sem pagamento adiantado. Rua Vicente Licinio n.º 210, Ap. 101. Tel.: 28-4465. 26596 62

Achados e Perdidos

CACHORRO BOXER — Perdeu-se 18 de Fevereiro, idade 3 messe, marrão claro, nariz preto, mancha branca no peito e pés brancos. Orelhas não foram cortadas, — responde ao nome "Duchess" oferece-se gratificação a quem achar — Telefonar para 47-6949 — Rua Codajas 691 (Leblon). 26616 61

COMPRA-SE TUDO

Máquinas de costura, de escrever, rádios, geladeiras, enceradeiras, ventiladores, cristais, porcelanas e tudo que represente valor. Paga-se bem.

Telefone: 43-7180 17741

PERSIANAS VENEZIANAS

Suas persianas não funcionam regularmente? As cordas ou cadarços estão esgarçados? Procure o quanto antes o médico em 58-4943, que será imediatamente atendido. — Serviços garantidos com orçamentos grátis 17738

COFRES FORTES INTERNACIONAL

Garantidos contra fogo e roubo, formidável sortimento em todos os tipos e tamanhos e para todos os preços, aproveitem numa visita ao nosso depósito.

Rua do Rosário n.º 143

LIVROS USADOS

Compro avulsos e em bibliotecas. Pago bem. — Atendo a domicilio. Fone: 32-6086. — LIVRARIA BRASILEIRA. 25685

DESENHOS

Plantas para Prefeitura, projetos para construções, modificações, reformas e instalações, desenha-se com esmero e rapidez. Chamar VALENTIM. Tel. 46-9313. 19271

ESTOFADOR

Capas, Cortinas, faz ou reforma qualquer outra, estofada, Sr. BISPO — Telefone: 45-1727 ou 34-7805. 18724

PERDEU-SE UMA CHAPA DE CAMINHÃO N.º D.F. 60-87-49

Quem encontrar favor entregar á Rua do Acre n.º 66 — Rio, ou á Rua de São Lourenço n.º 75/77 em Niterói. 6974 61

GRATIFICA-SE

No dia 18 do corrente mês, perdeu-se no trajeto da Rua dos Andradas à Copacabana, um embrulho com todos os livros contábeis e mais 3 blocos de notas fiscais da firma Erickson & Cia. Ltda. Boa gratificação a quem entregar no escritório da firma supra, sito à Rua dos Andradas n. 96 - 4.º — s/ 402-A. 15549 61

Médicos e Sanatórios

DR. PEDRO DE ALBUQUERQUE
DOENÇAS SEXUAIS E URINÁRIAS
Buenos Aires, 80, 7.º. De 1 às 6. 23023 80

DR. JOSÉ DE ALBUQUERQUE
Membro efetivo da Sociedade de Sexologia de Paris.
DOENÇAS SEXUAIS DO HOMEM
Rua do Rosário, 98, de 1 às 6 horas.

VIAS URINÁRIAS, RINS, BEXIGA, PRÓSTATA

DR. A. ACKERMANN — DOENÇAS DAS SENHORAS

Cirurgia especializada — Uretroscopias — Endoscopias
BLENORRAGIA, TRATAMENTO RÁPIDO
DEBILIDADE SEXUAL — URUGUAIANA, 24

Dra. MARIA COLEN

Médica da Assistência Municipal

Especialista em Moléstias de Senhoras — Partos — Hemorróidas e Varizes. Distúrbios da Menstruação e da Menopausa. Corrimentos. Esterilidade. Frieza sexual. Cons.: Avenida 13 de Maio n. 13 - 16.º andar, sala 19. Diàriamente a partir das 14 horas — Fone 32-1965. 60425 80

Dr. Augusto dos Santos Albuquerque

DOENÇAS DO CORAÇÃO — Pressão alta — Falta de ar — Palpitações. — APARELHO DIGESTIVO — Doença do fígado — Digestões difíceis — Prisão de ventre. — Rua 7 de Setembro, 88 - 2.º - sala 15 — Das 14 às 18 horas — Telefone: 52-5442 2145 80

TERMAS

Av. Copacabana, 327 - 1.º andar - Fone: 57-1818
Ramal Termas

Moderna e completa instalação de hidro-eletroterapia para tratamento de "Obesidade", Insônia, Hipertensão, distonias neuro vegetativa, reuma, eliminação de gorduras parciais (CELULITE), pelo mais moderno tratamento francês:

Hidroterapia: Banho Sulfuroso
" Turco
" Garbo-Gasoso
" Pérolas
" Espuma
" Parafina
Banhos Intestinais: (SUD-BAB)
Eletroterapia: Ondas Curtas
Ondas Cruzadas
Ultra Som
Ultra Violeta
Galvanização
Faradização
Eletro mecano terapia
Duchas escocesas, alternadas, mornas, quentes, frias, etc.
Massoterapia

Sob contrôle de médico especialista:

DR. ANDRÉ KIRALYHEGY
CONSULTÓRIO: RUA MÉXICO, 70 - SALA 804
Das 14 às 16 horas. 11623 80

Materiais de construção

Chapas EUCATEX de fibras de madeira

Decorativas - Resistentes - Isolantes - Econômicas

ISOLANTE - ACÚSTICO - DURO - FRIGORÍFICO

Fornecemos qualquer quantidade

COMPANHIA MATERIAIS DE ENGENHARIA

Rua São Cristóvão, 211 — MATERIAIS DE ENGENHARIA — Telefones: 48-3437 e 28-3311

EMPREGOS DIVERSOS

Classificados

PRECISA-SE pessoa com grande competencia e capacidade em legalização de imoveis para dirigir importante empresa imobiliaria. Ofertas em cartas para este jornal, sobre o n.º 29353. 29353 55

SENHOR (A) — sabendo tocar piano ou acordeon pode ganhar muito bem como vendedor de instrumentos musicais. Apresentar-se CASA ACORDEON AZUL, Av. Rio Branco 277, Eg. São Borja, sr. Atanasio.

PROFESSOR (A) — de piano ou acordeon querendo ganhar muito bem como vendedor de instrumentos musicais. Apresentar-se CASA ACORDEON AZUL, Av. Rio Branco 277 - Edif. São Borja, sr. Atanasio.

RAPAZES MENORES — Precisa-se entre 14 e 16 anos para limpeza e entrega. Apresentar-se pessoalmente ou com responsável, trazendo carteira profissional Av. Rio Branco, 277, sala 1.504. 29448 55

PRECISA-SE — Foguista licenciados para caldeira á vapor e combustão automática. Apresentar-se com documentos á Av. das Bandeiras 15.497

PRECISA-SE — Engenheiro assistente, mecânico e eletricista práticos e instruidos. Cartas detalhadas para o n. 67029 neste jornal. 67029 55

VENDEDOR (A) — podendo ganhar muito bem precisa-se para instrumentos musicais com preferencia sabendo tocar acordeon ou piano, porém, não obrigatório. Apresentar-se CASA ACORDEON AZUL, Av. Rio Branco, 277, edificio São Borja, sr. Atanasio. 3135 55

PRECISA-SE — Assistente de Vendas, para grande organização com diversas filiais. Cartas para o n.º .. 24349, neste jornal, anexando uma foto 3x4. 67042 55

BOMBEIRO E ELETRICISTA, especialista em biscates, precisa-se. Av. Ataulfo de Paiva, 980. 21352 55

PRECISA-SE farmacêutico para dirigir importante laboratória farmacêutico. Cartas detalhadas para portaria dêste jornal sob n.º 18.972. 65333 55

PRECISA-SE vendedores sanitários que conheçam bem o ramo. Ordenado e comissão. Tratar á av. Graça Aranha, 182, 3.º andar. 65334 55

SENHORITA, c/ diploma europeu de enfermeira, podendo viajar, falando francês, espanhol, português, pouco inglês, cuidaria bem crianças doentes ou pessoas indosas. R. Duvivier, 18, apto. 201. Telefone só das 7 às 8 da noite. 42-2344, SRTA. LYDIA. 22238 55

PRECISA-SE — Engenheiro arquiteto, com prática em construção civil. Cartas com referências para o n. 15509 na portaria dêste jornal. 65330 55

CORRESPONDENCIA Comercial inglêsa — Serviços Avulsos — Aurélio, 25-2361 e 22-8172. 18916 55

CR$ 100.000,00

Gratifica-se com a importância acima, a quem conseguir uma colocação de futuro, com ordenado superior à nove mil cruzeiros. Guarda-se sigilo absoluto. Cartas para 26.578 na portaria dêste Jornal. 26578 55

MESTRE DE TECELAGEM

oferece-se com conhecimentos em fi e algodão, prática de Teares Automáticos e de Maquinêta. — Dou referências, tenho 20 anos de prática, e sou português. Resposta para Guilherme Rocha, Rua São João 227, térreo, Niterói. 25506 55

ENGENHEIRO OU TÉCNICO

Precisa-se para indústria metalúrgica, com prática de administração, orçamentos e desenho, para assistência de direção. Apresentar-se com referências à Rua Alvaro Alvim, 21, Sala 1.101, Tel.: 52-3659. 16609 55

Amas e Governantas

MOÇA até 14 anos pode ganhar muito bem brincando com duas meninas em casa onde vai ser tratada como família. Apresentar-se pessoalmente à Rua Saint Roman, 114 - Copacabana - Pôsto 6. Não se atende pelo telefone. 3133 53

GOVERNANTE — Precisa-se para tomar conta de menino com 4 anos. Preferência falando francês ou inglês, ótimas instalações. Exigem-se referências. Paga-se bem. Tratar com dona Nelly rua Figueiredo Magalhães, 128. Apto. 101 das 10 às 12 horas. 22217 53

Cozinheiras

OFERECE cozinheira, arrumadeiras lavadeiras, babás e governantas com referencias. Procurar de segunda a sábado. Tel.: 42-6967. 6934 53

PROCURAM-SE cozinheira e copeiro que conheçam o oficio para familia de tratamento. Serve tambem casal. Tratar R. Sorocaba, 200, Botafogo. Segunda em diante 23335 53

COZINHEIRA — Precisa-se de fôrno e fogão para casa de alto tratamento, paga-se bem; Rua Barata Ribeiro, 665, ap. 1001, telefone: — 57-1007. 26592 53

COZINHEIRA — Precisa-se em casa de pequena família. Paga-se bem. Tratar à rua General Glicerio 445, apartamento 602. Larangeiras. 18934 53

COZINHEIRA com prática precisa-se à Rua das Laranjeiras, 83 apto. 603. 18942 53

OFERECE-SE uma ótima cozinheira para casa de família de fino tratamento dormindo no aluguel. Sendo para o Rio 4.000,00 e para fora .... 5.000,00 telefone 52-5867. 18941 53

FAMILIA Americana Precisa de uma cozinheira. Pedem-se referencias. Tratar. Rua Maria Quiteria, 46 - Ipanema. 15511 53

MOCA sabendo cozinhar e lavar, procura-se para trabalhar junto com uma copeira arrumadeira em casa de estrangeiros. Av. Copacabana n.º 1.334 apto. 1.001 tel. 47-5113. Só com boas referências. 18926 53

COZINHEIRA FORNO E FOGÃO

Precisa-se de uma para todo o serviço, duas pessoas, Rua Duvivier n.º 21, Apto. 503, Copacabana. 15570 53

Precisa-se com urgência de cozinheira competente para família de tratamento exige-se referências — Tratar à Rua Raul Pompeia, 228 — apto.º 301. 23489 55

Empregos domésticos

PRECISA-SE de boa empregada para todo serviço de um casal, que cozinhe bem. Paga-se bem. Exige-se referências. Gustavo Sampaio, 441, apto. 302 Leme. Tel. 37-3670. 21363 53

EMPREGADA — Apartamento de um casal — Precisa-se uma para todo serviço, e que saiba cozinhar bem. Exige-se referências. Telefonar para 57-2617. 21356 53

PRECISA-SE de empregada para todo o serviço de casal. Exige-se referências. Francisco Otaviano, 60, apto. 505. 21351 53

EMPREGADA precisa-se podendo ganhar muito bem, com trato familiar, dormindo no emprêgo. Apresentar-se pessoalmente à Rua Saint Roman 114 - Copacabana - Pôsto 6 - Não se atende pelo telefone. 3130 53

SENHORA até 30 anos pode ganhar muito bem ajudando a pequena familia com trato familiar dormindo no emprêgo. Apresentar-se pessoalmente à Rua Saint Roman 114, Copacabana, Pôsto 6. Não se atende pelo telefone. 3134 53

PRECISA-SE de empregada para todo o serviço, menos cozinhar. Casal e 2 filhos. Paga-se bem. Exigem-se referências. 21355 53

JARDINEIRO

Preferência português ou italiano, para clube que dê informações dá-se habitação. Resposta à portaria dêste jornal n.º18994 18994 55

COPEIRA - ARRUMADEIRA

Precisa-se para atender a familia de três pessoas. Paga-se bem. Exigem-se referências. Apresentar-se na Rua Toneleros, 180, Apartamento 103. 18869 53

Importante laboratório alemão procura para divulgação científica em Rio de Janeiro

Propagandista e um Propagandista – Inspetor

Apresentar-se do dia 21 até 24, das 16 às 19 horas, á Rua Navarro, 30-D — Catumbi. 65915 55

Nosso departamento científico de especialidades farmacêuticas da firma C.H. Boehringer Sohn — Ingelheim am Rhein — Alemanha — procura para a divulgação científica na cidade do Rio de Janeiro

PROPAGANDISTAS E UM INSPETOR PARA PROPAGANDISTAS

e outras pessoas conhecedoras do ramo. — Apresentar-se nos dias 21 a 24, das 16 ás 19 horas na

DIQUI LTDA. — FILIAL RIO DE JANEIRO
à Rua Navarro, 30-D — Catumbi 66606 55

Chefe de Escritório

Técnico de contabilidade, conhecimento de contabilidade de custo, com longa prática de organização de escritório, correspondente, noção de inglês comercial, bem familiarizado com o ramo de importação, serviço de Cacex, oferece-se para chefiar escritório ou departamento de firma desta praça. Cartas para portaria dêste jornal n.º 16625. 16625 55

COLOCAÇÃO

Rapaz solteiro, brasileiro, vinte e dois anos, acadêmico de Direito (3.º ano), falando e escrevendo inglês e francês, dactilógrafo, com boa prática em correspondência, procura colocação. Escrever para êste jornal a caixa 21358 — Sucursal Copacabana. 21358 55

ENGENHEIRO ASSISTENTE

Mecânicos e eletricistas com experiência em manutenção e novas instalações em indústria química, admite-se. Candidatos com conhecimentos do idioma inglês terão preferência. Cartas indicando nacionalidade, experiência e demais informações para o n. 26514, na portaria dêste jornal. 26514 55

AEROMOÇAS

Precisa-se de aeromoças de bôa apresentação, que tenha instrução secundária, falando fluentemente inglês, com idade entre 22 e 28 anos, solteira, de bôa família, brasileira ou 5 anos de permanência no Brasil afim de poder adquirir a nacionalidade brasileira. Apresentar-se à Avenida Rio Branco, 257 — 10.º and. — Sala 1009. Inútil apresentar-se sem os requisitos acima. 19838 55

FOGUISTAS LICENCIADOS

para caldeiras a vapor com combustão automáticu de óleo cru, admite-se. Idade até 45 anos. Os interessados deverão apresentar-se na Avenida das Bandeiras n. 15.497, com os necessários documentos, para falar com o engenheiro-chefe 26513 55

Estrangeiro de meia idade, bastante viajado, com muitos anos de experiência no ramo dos transportes (marítimo e terrestre), com amplo conhecimento de negócios em geral, correspondente experiente em inglês, dominando ainda diversos outros idiomas, oferece-se para cargo de responsabilidade. Propostas para a Caixa Postal 4.263, Rio, D. F. 15525 55

VENDEDOR -- Sanitários

Precisa-se de vendedor que conheça louças e aparelhos sanitários, bem relacionado no ramo. Ordenado e comissões. Favor não se apresentar quem não estiver em condições. Av. Graça Aranha, 182 - 3.º andar. 15569 55

Chefe de Escritório

Grande emprêsa agrícola-industrial, localizada no interior do Estado do Rio, proximo ao Distrito Federal, necessita, para chefia geral de seu escritório, elemento que preencha as seguintes condições: Prática efetiva na chefia ou pôsto de relêvo em escritório médio ou de grande porte; conhecimento de serviços gerais de contabilidade, inclusive mecanizada; fechamento do balanço; capacidade de planejar sistemas de contrôle, de idealizar organizações e dirigir; conhecimentos gerais de legislação fiscal e trabalhista. A emprêsa oferece residência em condições de confôrto e outras facilidades, pretendendo pagar a altura do mérito dos candidatos. Obséquio não se candidatarem elementos que não preencham, pelo menos em grande parte, as condições indicadas e que não possam apresentar posteriormente referências de tôdas as organizações em que trabalhou, sôbre sua idoneidade técnica e moral. Para uma entrevista preliminar e preenchimento de questionário, procurar o sr. Serra, Av. Presidente Vargas, 509, sala 1801, hoje e amanhã, a partir de 17 horas. Guarda-se sigilo. 15542 55

FARMACÊUTICO

Que possa assumir responsabilidade pela orientação de importante Laboratório de especialidade farmacêutica. Tempo integral ou a combinar. Carta com "Curriculum Vitae" e pretensões para a portaria dêste jornal, sob o n. 18972. 18972 55

Engenheiro-arquiteto

Precisa-se com boa prática de construção civil — Cartas com referências e pretensões para a portaria dêste jornal sob o n.º 15509. 15509 55

OPORTUNIDADE!

Departamento de Vendas de grande organização, com diversas filiais, representantes e revendedores, necessita assistente de vendas.

As funções principais serão:

— Assistir o gerente de vendas

— Manter contato pessoal com filiais, representantes e revendedores.

— Promover cursos de treinamento de vendedores e lojistas.

Trata-se de grande oportunidade para elemento jovem, com prática de vendas, boa apresentação, que deseje progredir.

As respostas devem ser dirigidas à portaria dêste jornal n. 24349, anexando fotografia 3 x 4.

As informações prestadas serão mantidas em sigilo absoluto.

24349 55

CONTADORES

Oferecem-se para executar escritos avulsos e encarregam-se de qualquer organização interna de serviços de escritório. Cartas para a Caixa Postal n. 16626 desta fôlha. 16626 55

Modas e Bordados

Grande oferta vestidos

Liquidação de MODELOS ALTA COSTURA A PREÇO DE SALDO — POR FIM TEMPORADA
Vestidos Sport — Toilet e noite
Rua Xavier da Silveira 97 Ap. 803, Copacabana 21333 81

VICUNHA

VENDO LINDA COLCHA NOVA DE CASAL. Tel.: 37-4503. 18945 81

Animais

VENDE-SE um cachorro "Pequenês" com 10 meses. Ver e tratar à Praia do Flamengo, 96, ap. 702. 6066 63

POLICIAIS MESTIÇAS — Vendo duas cachorras a 300,00 com 3 meses — Negócio urgente, à rua Lucio Mendonça 48, fundos — Não tem telefone.

VESTIDO DE NOIVA — Vende-se um completo, feito de renda chantilly e nylon teja com véu e grinalda francesa. Preço 12.000,00. Ver, de segunda a sábado, até 12 horas, à Rua Otaviano Hudson 26, apto. 609, Copacabana. 21354 81

ARTIGOS FEMININOS

Vestidos sports, après-midi, saias blusas, calças, etc. Nacionais e estrangeiras. Modêlos exclusivos. — Tel. 57-8925. 21224 81

DINAMARQUÊS ARLEQUIM

Vendo uma linda cachorrinha, com 3 meses de idade, belíssima pintura e filha de pais premiados com medalhas de ouro do B.K.C. — Rua Silva Teles, 14 casa 1. — Tijuca. 26552 63

FARMACÊUTICO

Que possa assumir responsabilidade pela orientação de importante Laboratório de especialidade farmacêutica. Tempo integral ou a combinar. Carta com "Curriculum Vitae" e pretensões para a portaria dêste jornal, sob o n. 18972. 18972 55

Engenheiro-arquiteto

Precisa-se com boa prática de construção civil — Cartas com referências e pretensões para a portaria dêste jornal sob o n.º 15509. 15509 55

ENSINO
NOTICIÁRIO
Conferências na Faculdade de Direito Católica de Petrópolis

A Faculdade de Direito Católica de Petrópolis organizou, para realização em sua sede, uma série de conferências a cargo dos professôres Miguel Serpa Lopes, que abordará o tema "Efeitos civis do casamento religioso"; Temistocles Cavalcanti, que falará sôbre "Govêrno e Administração no Estado Moderno", e Alceu Amoroso Lima, sôbre "Proust e Machado de Assis".

INSTITUTO DE EDUCAÇÃO

CONCURSO DE SELEÇAO À PRIMEIRA SERIE DO CURSO GINASIAL

São convidados a comparecer ao Instituto, sito á Rua Mariz e Barros nº. 273, para tomarem conhecimento das decisões das Comissões Examinadoras, nos pedidos de revisão que fizeram por meio das fotocópias, de acôrdo com o disposto no Art. 12 do Edital nº. 104 de 28 de novembro de 1955, os responsáveis pelas candidatas abaixo mencionadas; no dia 21 do corrente, têrça-feira, às 12 horas:

MATEMATICA: — 42 — Vania Maria Rizzo; — 838 — Arlete Vera Cersósimo; — 1.399 — Ana Maria de Carvalho Bento; — 1.772 — Edna Machado Guimarães; — 3.072 — Lucia Maria Spongenberg de Kucca.

GEOGRAFIA E HISTÓRIA DO BRASIL: — 71 — Vera Lúcia Silva Brandão; — 724 — Ednir Fontes Soído Falcão; — 813 — Vera Lúcia Cerqueira; — 1.055 — Ligia Miguez Cuñago; — 1.186 — Sheila Pierre Santos; — 1.473 — Sandra Maria Sales Rodrigues; — 1.942 — Noamir da Glória Teixeira; — 1.946 — Heloisa Mesquita Lage; — 2.485 — Avany do Valle Moretz-Sohn.

PROFESSORANDAS DE 1956 — FESTA DE DESPEDIDA

De ordem do diretor, estão convocadas a comparecer ao Instituto, amanhã, têrça-feira, dia 21 do corrente, às 14 horas, para a Festa da Despedida, as senhoras alunas das 2ª. e 3ª. séries do Curso Normal.

PODEM MINISTRAR ENSINO NORMAL DO 2.º GRAU

BELO HORIONTE, 20 — O governador do Estado expediu decreto outorgando mandato á Escola Normal anexa ao Ginásio e Escola Técnica de Comércio "Padre Herculano Paz", de Itapecerica, para ministrar o ensino normal do 2º. ciclo. — M.

ESCOLA DE SERVIÇO SOCIAL
Exames vestibulares

Esperimente o prazer de ser útil aos outros e a si mesmo, frequentando o Curso de Serviço Social E.A.N.U.B. á Rua Jardim Botânico, 198.

Os exames vestibulares a partir de 24.

Para informações procurar a secretaria do mesmo Curso que funciona diàriamente das 8 às 12 horas, na rua Jardim Botânico, 198.

ENGENHARIA
Exames de 2.ª época

Resistência dos Materiais - Dia 5-3-56, às 8 horas - Prova escrita; dia 6.3.56, em diante Provas Orais.

Desenho a Mão Livre - Dia 23.2.56, 14 horas - Prova Escrita.

Desenho a Mão Livre - Dia 26.2.56, às 14 horas - Prova Gráfica.

Física 1º ano - Dia 20.2.56, às 7 horas - Prova Escrita; dia 21.2.56, às 20 horas - Prova Prática; dia 23.2.56, às 20 horas - Provas Orais; dia 27.2.56, às 20 horas - Provas Orais.

Física 2º ano - Dia 27.2.56, às 7 horas - Prova Escrita; dia 28.2.56, às 20 horas - Prova Prática; dia 29.2.56, às 20 horas - Provas Orais; dia 2.3.56, às 20 horas - Provas Orais.

Concurso de Habilitação - 1956 - horário das Provas: Geometria - Dia 23.2.56, às 8 horas; Desenho, dia 24.2.5 às 8 horas; Química - dia 1.3.56, às 8 horas; Física - dia 2.3.56, às 8 horas; Exames Orais - a partir do dia 3.3.56.

Local - Edifícios do Largo de São Francisco e da Rua Luiz de Camões, 68.

Curso de Concreto Armado - Inscrições abertas na Secretaria da Escola, na segunda quinzena do mês de fevereiro, no horário de 12 às 16 horas. Os candidatos a êsse curso, deverão provar, por ocasião da matrícula, que são engenheiros ou arquitetos e que pagaram a primeira quota de anuidade estabelecida.

Aviso aos alunos do 4º ano de 1955 (Reg. 1931) - Segundo ciclo aperfeiçoamento - Os alunos que em 1955 terminaram o 1º ciclo de formação e os que tenham de prestar exame do 4º ano em 2a. epoca, deverão apresentar requerimento de matricula no 2º período (aperfeiçoamento), indicando a especialização que escolhel. Além dessa especialização obrigatória, é facilitada a escolha de uma única disciplina pertinente a qualquer outra especialização do mesmo curso de engenharia. Os formulários para os requerimentos poderão ser encontrados no Diretório Acadêmico.

Física 1º Ano - Os exames orais e orais de vago de 1a. época (2a. chamada especial) serão realizados no dia 21 às 7 horas.

Matrícula - Deverão apresentar requerimento de matrícula, no prazo de 16 a 29 de fevereiro: 1. os alunos que estiveram matriculados em 1955 e que não tenham obtido condições de prestar exame de 2a. época de pelo menos uma disciplina; 2. os ex-alunos que não se matricularam no ano letivo de 1955; 3. os engenheiros que desejarem matricular-se em outro curso; 4. os alunos que estiveram matriculados no 1º e 2º anos em 1955 e que foram ou vieram a ser promovidos no 2º e 3º anos, que desejarem matricular-se nos cursos de engenheiros eletricistas, mecânicos, metalúrgicos e geógrafos; 5. todos os alunos do 4º ano de 1955, matriculados pelo Regulamento de 1931, que foram ou vieram a ser aprovados no 1º ciclo; para êstes, há um formulário especial, distribuído pelo Diretório Acadêmico. Os demais alunos que não estiverem enquadrados nos casos acima terão a sua matrícula promovida automàticamente pela Secretaria estando dispensados da apresentação de requerimento.

Motores 3º Ano - Dia 22 quarta-feira, às 8 horas, no Edifício da Rua Luiz de Camões, prova escrita de exame vago de 2a. época para os alunos que não dependem do 4º ano e constantes da relação nominal afixada na Portaria. As provas orais serão realizadas nos dias 24 e 25.

Motores 4º Ano - Dia 22, quarta-feira, às 8 horas, no edifício da Rua Luiz de Camões, exame oral em 2a. chamada para Roberto Rodrigues de Castilho.

Construção Civil 3º Ano e 4º Ano - Dia 22, quarta-feira, às 8 horas, no edifício da Rua Luiz de Camões, exames orais e orais vago para os alunos constantes das relações afixadas na Portaria (últimas turmas).

Arquitetura - Dia 22, quarta-feira, às 8 horas, no edifício da Rua Luiz de Camões, exames orais e orais de vago para os alunos constantes da relação afixada na Portaria da Escola.

Concurso de Admissão - A prova escrita de Algebra será identificada dia 21, terça-feira, às 12 horas no Salão da Congregação, sendo, logo após, concedidas "vistas" da mesma.

Debates entre os rodoviários - Iniciou-se no dia 20, às 20 horas, na sala Paulo de Frontin, a série de debates sôbre problemas importantes de Técnica das Estradas de Rodagem. O Curso de Engenheiros Rodoviários terá sua última prova escrita no dia 27.

Bolsas para ferroviários e rodoviários - A CAPES está fornecendo bolsas para os alunos desses cursos de pós-graduação. Tratar, até o fim do mês, com o Dr. Frederico Rangel, na Avenida Marechal Câmara, 160 - 8º andar.

Hidráulica 3º e 4º Anos - O noticiário da Associação é afixado na E. N. E. e no Clube de Engenharia. Tôda a correspondência destinada à Associação deve ser dirigida ao endereço do Clube de Engenharia, que é a séde da mesma. Os engenheiros da turma de 1955 devem notificar sempre suas atividades, e aquêles, que ainda não preencheram sua ficha, devem procurar com a colega Dra. Vânia no 5º andar da Séde do DNER à Av. Presidente Vargas, 522, à tarde ou pelo telefone 43-8228, a fim de que a agremiação possa manter-se em contacto permanente com todos os colegas.

MEDICINA
Matrículas

5o. Ano — Dias 22-23; 4º Ano — Dias 24-25, 3º e 2º Ano Dias 27-28.

Nota: Não poderão efetuar matrículas, os alunos que dependerem de mais de duas cadeiras. Os srs. alunos deverão, no ato da matrícula, selar certidão, de aprovação com uma estampilha de Cr$ 5,00 e uma de Educação.

Concurso de Habilitação, Exames Orais e Horário das Provas Dia 21; Biologia - No Lab. Microbiologia, às 7 horas candidatos de ns. 721 a 780; às 16,30 horas, 781 a 840.

Química — No Serv. da Cadeira — às 7 horas candidatos de ns., 351 a 400.

Física — No Lab. de Parasitologia — às 7 horas candidatos de ns. 51 a 100.

Dia 22 — Biologia — No Lab. de Microbiologia — às 7 horas, candidatos de ns. 841 a 900, às 16,30 horas, 901 a 960.

Química — No Serv. da Cadeira — às 7 horas candidatos de ns 401 a 450.

Física — No Lab. de Parasitologia — às 7 horas candidatos de ns. 101 a 150.

Dia 21 - Exame de Segunda Epoca — 2º Ano — Química — às 10 horas — Exame Oral, continuação; 4º Ano — Dermatologia — às 9 horas, no Serv. da Cadeira, todos os alunos inscritos.

Dia 23: 3º Ano — Microbiologia — às 14 horas, Serv. da Cadeira, todos os alunos inscritos.

Dia 24: 4º Ano — Clin. Prop. Cirúrgica, às 9 horas, no Hosp. Moncorvo Filho, 3º Ano — Farmacologia — às 13 horas, prova escrita.

Semana do Diabético — A Sociedade Brasileira de Endocrinologia e Metabolismo associada e outras Sociedades Médicas, realizará entre 26 à 31 de março vindouro a "Semana do Diabético". Solicita por nosso intermédio aos C. Acadêmicos uma especial colaboração: a) pregar cartazes em hospitais, casas de saúde, etc., b) participação como voluntários, a fim de permanecer no recinto da exposição (Ministério da Educação), como guia e zelador do material exposto. Os interessados em colaborar devem deixar sua adesão na Secretaria dêste Centro.

Avisos - 3.º ano — 2a. época: — Dia 23, Microbiologia — Dia 24, Farmacologia; Dia 27, Anatomia Fisiologica. Ass. Representantes do 3º ano.

Aviso importante ao 4º Ano (1956) — Matrículas — Dias 24 e 25 a) A matrícula será individual, podendo o aluno mandar um representante que fará uma e tão sòmente uma matrícula; b) A primeira chamada dia 24 de fevereiro, a partir do qual, os representantes de turma, passarão a se responsábilizar pelo bom andamento e organização de tudo o que constitue o ato da matrícula. A 2a. chamada será às 9 horas do dia 24.; c) Cada aluno deverá trazer uma estampilha de Cr$ 5,00 e uma de Educação.

Curso com diploma - Tópicos atuais de Obstetrícia — O Centro Acadêmico e a Sociedade de Internos da Maternidade Clara Bashaum, está realizando do Anfiteatro Augusto Brandão Filho da Faculdade Nacional de Medicina, uma série de conferências sôbre assuntos da maior utilidade obstetrica, como Parto sem Dôr pelo processo psico-profilático, noções modernas sobre Fisiologia da contração uterina, disturbios da hemocoagulação no ciclo gravidico, puerperal, toxemias eclapsigenicas, etc. Para proferir as referidas conferências, foi convidado o D. R. Jean Claude Nahon, já bastante conhecido na orbi universitária. As inscrições poderão ser feitas no local. Fornecem-se diplomas a todos os que obtiverem 2/3 de frequencia.

ASPECTOS DO ENSINO COMERCIAL NO BRASIL

Hoje às 22 horas, pela onda da Rádio Ministério da Educação, Miecio de Araujo Jorge Honkis irá apresentar, um novo "Forum Educacional", programa que debate por tecnicos e especialistas os mais importantes problemas de nossa educação e ensino.

A audição de hoje de "Forum Educacional" terá como tema: "Aspectos do Ensino Comercial no Brasil" e contará com a presença dos seguintes educadores: Dr. Alvaro Madarino (presidente dos Estabelecimentos de Ensino Comercial)), Dr. Taciel Cileno (da Federação Nacional de Estabelecimentos de Ensino), Dr. Aliomar H. Pereira (da Escola Técnica de Comércio Santa Cruz), Prof. José Martins Santa Rosa (lo Instituo Santa Rosa) e com representante da Diretoria de Ensino Comercial do Ministério da Educação.

BOLETIM DA DIRETORIA GERAL DO PESSOAL DO EXÉRCITO

(Continuação da 12.ª pág. do 1.º Cad.)

Es. S. G., por acompanhar o general Constant Bevilâqua para a Es. S. G., do qual é Ajudante de Ordens;

1.º tenente Jayro Alfredo Casarini, do 6.º B. E. Comb. ter de seguir a 20 para P Alegre, e recolher-se a sua Unidade;

Tenente-coronel Nelson Alves Portilho, do Q. G. da 7a. R. M, por ter que regressar a Recife no dia 21, via aérea, por término de dispensa do serviço.

Major Paulo de Moraes, do 2.º Btl. Fv., por ter que regressar a sua Unidade, ainda em dispensa do serviço;

2.º tenente Alberto Erasmo da Silva Braga, da Cia. Es. Com., por ter sido transferido do 5.º B. E. para a Cia. Es Com. e recolher-se a sua Unidade, pronto para o serviço.

Intendência

2.º tenente Odil de Oliveira, do 3.º G C.an. A, Aé. 40 por estar à disposição do Nu. D Aé. T., para fins de curso.

Saúde

Médico: 1.º tenente médico dr. Hômero Netuno de Carvalho, do 1.º B. S., por ter terminado o trânsito e aguardar classificação.

Veterinária

1.º tenente Nardy Nascimento, da A. M. A. N., por conclusão de trânsito e seguir destino.

Movimentação
Infantaria

Transferência — Por necessidade do serviço: Zona Militar Leste, o cel. Galvão do Nascimento Leães, da Zona Militar Sul.

Q. S. G., o 1.º tenente Francisco Borges Machado Filho, do Q. G. da Es C. C. da Ez. M. M., por ter sido nomeado Auxiliar de Instrutor da Es M. M.

Sem ônus para a Fazenda Nacional: 12.º R. I., o 2.º tenente do Q A. O. Argemiro Laboissiere, do 10.º R. I;

10.º R. I., o 1.º tenente Q. A. O. João Cândido Resende Filho, do 12.º R. I.

Cavalaria

Transferência — Q. S. G., o 1.º tenente Fanuli Martins Alvares, do Q. O. (3.º R. Rec. Mec.), por ter sido matriculado na Es. Eqt. Ex.

Transferência sem efeito — Q. S. G., o 1.º tenente José Otávio da Silva Nonô, do Q. O. (2.º Esq. Ind. Cav.), publicada no B. I. de 2 de fevereiro dêste ano, desta Diretoria-Geral, visto ter desistido de sua matrícula na Es. Eqt. Ex.

Engenharia

Classificação — Por necessidade do serviço: 1.º Grupamento de Engenharia o cap. Juércio Osório de Paula, adido a esta Diretoria-Geral.

Classificação sem efeito — 2a. Cia. o capitão Mauro Gomes Ferreira, da Es. I. E., por ter sido reconduzido às funções de Instrutor, para aquela Escola, durante o ano de 1956.

Retificação de classificação — Por necessidade do serviço: Btl. Es. Eng., o capitão José Nadyr Novis, e não 2.º B. E., conforme publicou o B. I. n. 16, de 19 de janeiro de 1955, desta D. G P.

Saúde

Dentistas — Transferência - Por necessidade do serviço:

1.º Btl. Saúde, o 1.º tenente Rubem Silva de Vasconcellos, do 2.º R. Rec. Mec.;

2.º R. Rec Mec., o 1.º tenente Admar Batista Cândido, do 6.º B. E. Comb.

Adição

Q. G. Nu. D. Aé. T., para fins de instrução Básica Aé. T., de acôrdo com o Aviso n. 485, de 27.7.54, os capitães de Inf. Nev Augusto Pereira, do 2.º Btl. Front., adido à Es. P. S. P. e Alvaro Câmara Pimental, do D. R. M. M. da 7a. R M, adido ao 14.º R. I.

Diretoria-Geral de Engenharia, de ordem do ministro, o cap. eng. Rudy Luiz Wolff, aguardando resulta do do concurso à Es. T. Ex.;

Diretoria de Engenharia, o capitão Eng. Orlando da Fonseca Pires, aguardando resultado do exame para inclusão no Magistério Militar.

Diretoria de Suprimentos, de ordem do ministro, para fins de vencimentos, o cel I. E., Rubem Brissac e o major I. E., Waldemar Arthur Teixeira Campos, ficando, assim, retificado o contido no Mem n. 823-D1-B, de 2 de fevereiro corrente, daquele Gabinete, e publicado no B. I. n. 31, de 7 do corrente mês.

Desligamento

De adido a esta Diretoria-Geral, por ter sido transferido para a Reserva, no pôsto de General de Brigada, com vencimentos de general de Divisão, em B. I. n. 30, de 6 de fevereiro dêste ano, o coronel de Cav. João do Couto Ramos

De adido a esta Diretoria-Geral, o 2.º tenente de Art. Jorge Gonçalves Izetti que reinicia 8 dias de trânsito, a contar de 15 de fevereiro corrente; cap. Art. Sebastião de Assis Silva, mandado ficar adido ao Nu D. Aé. T.; cel. Eng. Arthur Levy, mandado ficar adido ao E. M. E.

De adido a esta DiretoriaGeral, por se encontrar adido à Diretoria de Suprimentos, o cel. I. E., Rubens Brissac o major I. E., Waldemar Arthur Teixeira Campos.

Exclusão

Do estado efetivo desta Diretoria-Geral, ficando adido para passagem de encargos, o 1.º tenente Q A. O. Alvaro Wanderley, nomeado para a D. G. S. M.

Baixa ao H. C. E.

No dia 4 de fevereiro de 1956, o capitão Hélio Carlos da Silva Sodoma da Fonseca.

Prorrogação de trânsito

Foi autorizado, de ordem do ministro, o trânsito do 2.º tenente de Eng. "T" Cláudio Manoel Baeta Neves, classificado no 2.º Btl. Rdv, pelo prazo de 10 dias, tendo em vista o estado de saúde do referido oficial.

Autorização

Foi autorizada, de ordem do ministro, ao major Oscar Seabra Jorge, a fim de ir a cidade de Campinas, S. Paulo, dentro da dispensa do serviço que lhe fôra concedida.

Carlos da Costa Sampaio
(FALECIMENTO)

Maria de Lourdes Souza Sampaio e filho, cumprem o doloroso dever de participar o falecimento de seu querido esposo e pai, CARLOS DA COSTA SAMPAIO, e convidam os parentes e amigos para o seu sepultamento hoje, têrça-feira, dia 21, ás 10,00 horas, da Capela Real Grandeza, para o Cemitério de São João Batista.

ATOS RELIGIOSOS

MARGARIDA MAX
(MISSA DE 7.º DIA)

Marcel Klass, Mario Casella, espôsa e filhos; Luiz D'Alexandre Tocatelli e espôsa, Sergio Pomarico, espôsa e filhos, agradecem penhorados a todos que os confortaram por ocasião do falecimento de sua inesquecivel espôsa, irmã, cunhada e tia MARGARIDA MAX, e convidam os amigos para assistirem a missa de 7.º dia, que por sua alma mandam celebrar amanhã, quarta-feira, dia 22, às 10,00 horas, no altar-mór da Igreja de Santa Therezinha (Tunel Novo). Antecipadamente agradecem a todos que comparecerem a esse ato de fé e caridade cristã. 65919

OLGA OLINDINA PASSOS
(FALECIMENTO)

Djalma Passos e filhos, Nelson Lugon, senhora e filho; Ismael Silva e senhora, Oscar Passos, senhora e filho; Alzira de Castro Leal e filhos, Manoel Passos e familia, Avelino de Azevedo e familia, comunicam o falecimento de sua pranteada espôsa, mãe, avó, sogra, sobrinha, prima e cunhada OLGA OLINDINA PASSOS, e convidam seus parentes e amigos para o seu sepultamento que se realizará hoje, dia 21, às 15,30 horas, saindo o féretro de sua residência à Rua Albano n.º 58 (Jacarepaguá), para o Cemitério da mesma localidade. 65921

CLARA A. ISRAEL
(FALECIMENTO)

Rubens A. Israel, espôso, filhos, genros, netos e bisnetos e José A. Israel e familia (ausentes), têm o pesar de comunicar o falecimento de sua veneranda mãe, sogra, avó e bisavó CLARA A. ISRAEL, ocorrido a 19 do corrente Casa Blanca, Marrocos Francês. 6978

Professor João Marinho

A Diretoria da Fundação Ataulpho de Paiva, convida a família do finado, seus amigos e admiradores, para a missa de 7.º dia que, por alma de seu benemérito Diretor e Presidente da Comissão Técnica, faz celebrar amanhã, quarta-feira, dia 22, às 10,30 horas, no altar-mor da Igreja de Nossa Senhora do Carmo, à Rua 1.º de Março. 54559

Augusta Abreu Lima Eyer
(MISSA DE 7.º DIA)

Frederico Carlos Eyer, suas filhas, Alayde, Lysia e Lucy, seus genros, Osiris Pimenta da Cunha, Paulo Jorás e Luiz Lago de Araujo, e seus netos agradecem as manifestações de pesar recebidas por ocasião do falecimento de sua espôsa, mãe, sogra e avó e convidam as pessoas amigas para assistirem à missa que mandam celebrar em intenção de sua alma, às 9 horas do dia 22 do corrente, na igreja do Mosteiro de São Bento, agradecendo aos que comparecerem a êste ato de piedade cristã. 18951

HUMBERTO DE MACEDO ROCHA
(7.º DIA)

Os funcionários da Panair do Brasil S. A. convidam os parentes, amigos e colegas de HUMBERTO DE MACEDO ROCHA, para a missa que mandam celebrar, amanhã, dia 21, às 10,30, no altar-mor da Catedral Metropolitana, em sufrágio de sua bonissima alma. 26568

Dr. Carlos de Castro Cunha
MISSA DE 7.º DIA

Vicente Guerra e filhos convidam os parentes e amigos para assistirem à missa de 7.º dia, que por alma de seu inesquecivel cunhado e tio CARLINHOS, será celebrada quarta-feira, às 10,30 horas, na Igreja da Candelária. 23458

GEORGINA BARREIROS AYRES DO NASCIMENTO
7.º DIA

Os amigos de Georgina Barreiros Ayres do Nascimento farão rezar uma missa por sua alma, convidando a todos que desejarem assistir êste ato religioso que será celebrado na quarta-feira, dia 22 do corrente, às 9 horas na Igreja N. S. da Boa Morte, à Rua do Rosário. 4093

DR. ROBERTO MUSSO
E
D.ª ALBERTINA AUGUSTA DE MATOS MUSSO
(BÓDAS DE OURO)

Prof. Antônio José de Mattos Musso, senhora e filho, Coronel Aviador Martinho Candido dos Santos, senhora, filhos, noras e netos, convidam os seus parentes e amigos para a missa que mandarão celebrar na Igreja dos Sagrados Corações, na Tijuca, amanhã, quarta-feira, dia 22 do corrente, às 9 horas, em ação de graças, pela passagem do 50.º aniversário de casamento de seus pais, sogros, avós e bisavós, Dr. ROBERTO MUSSO e Da. ALBERTINA AUGUSTA DE MATTOS MUSSO. 18971

SALVADOR MARLETTA
(FALECIMENTO)

Maria Pereira Marletta, Salvador Marletta e familia, Fortunato Marletta e familia, Italo e Therezinha de Jesus Marletta, José Marletta e familia, Humberto Marletta e familia, Victor Marletta e familia, Renau Gameiro Alves e familia, Ludendortf Silveira de Barros e familia, João José da Rocha e familia, José Braga e senhora, participam o falecimento de seu querido espôso, pai, sogro e avô SALVADOR MARLETTA, e convidam seus parentes e amigos para o seu sepultamento, saindo o féretro da Capela da Igreja do Cemitério de São Francisco Xavier, hoje, têrça-feira, dia 21, às 15,00 horas, para a mesma necrópole. 66648

CONDE PEREIRA CARNEIRO
(2.º ANIVERSÁRIO)

Condessa Pereira Carneiro e família e família Pereira Carneiro convidam para a missa que, em intenção de sua boníssima alma, farão celebrar hoje, têrça-feira, dia 21, às 10 horas, no altar-mor da Igreja da Candelária.

CONDE PEREIRA CARNEIRO
(2.º ANIVERSÁRIO)

A S.A. Publicidade Jornal do Brasil, grata à memória do seu inesquecível Diretor-Presidente, CONDE ERNESTO PEREIRA CARNEIRO, manda celebrar missa por sua boníssima alma, na Igreja da Candelária, altar do Santíssimo Sacramento, hoje, têrça-feira, dia 21, às 10 horas, agradecendo desde já a todos quantos comparecerem a êsse ato de religião.

CONDE PEREIRA CARNEIRO
(2.º ANIVERSÁRIO)

A S.A. Rádio Jornal do Brasil, grata à memória do seu pranteado Diretor-Presidente, CONDE ERNESTO PEREIRA CARNEIRO, manda celebrar missa pelo descanso de sua alma, na Igreja da Candelária, altar de N. S. das Dôres, hoje, têrça-feira, dia 21, às 10 horas, agradecendo desde já a todos quantos comparecerem a êsse ato de religião.

CONDE PEREIRA CARNEIRO
(2.º ANIVERSÁRIO)

A S.A. Edifício Jornal do Brasil, grata à memória do seu saudoso Diretor-Presidente, CONDE ERNESTO PEREIRA CARNEIRO, manda celebrar missa pelo repouso eterno de sua alma, na Igreja da Candelária, altar do SS. Sacramento, hoje, têrça-feira, dia 21, às 10 horas, agradecendo desde já a todos quantos comparecerem a êsse ato de religião. 66649

FERNANDO SAVIOLI

Sua familia agradece penhorada aos seus parentes e amigos pela homenagem póstuma prestada por ocasião do seu falecimento, ocorrido em 17 de janeiro último, ao mesmo tempo que os convida para a missa de um mês do seu passamento, que será celebrada amanhã, quarta-feira, dia 22, às 7,30 horas, no altar da Igreja São José, no Andaraí. 24988

DR. HELIO DE OLIVEIRA
(COMISSÁRIO DE POLICIA)
(MISSA DE 7.º DIA)

Sua familia enlutada agradece a todos que compareceram ao seu funeral e convida para assistir à missa de 7.º dia, que será realizada amanhã, quarta-feira, dia 22 do corrente, às 9,30 horas, na Igreja de São Jorge, sito à Rua da Alfândega, esquina da Praça da República. 6972

Dr. Carlos de Castro Cunha
MISSA DE 7.º DIA

Ambrosina Guerra da Cunha, Dr. Leopoldino G. da Cunha, espôsa e filho, Dr. Carlos G. da Cunha, espôsa e filhos, Dr. Mamede Barbosa, espôsa e filhos, Drª. Ambrosina G. da Cunha, Drª. Léa G. da Cunha, Dr. Márcio G. da Cunha, espôsa e filhos e Dr. Múcio G. da Cunha, espôsa e filhos convidam seus parentes e amigos para assistirem a missa de 7.º dia, que mandam celebrar por alma de seu inesquecivel e pranteado espôso, pai, sogro e avô DR. CARLOS DE CASTRO CUNHA, amanhã, quarta-feira, dia 22, às 10,30 horas, no altar-mor da Igreja da Candelária.

Dr. Carlos de Castro Cunha
MISSA DE 7.º DIA

Seus irmãos, cunhados, sobrinhos e primos, convidam os demais parentes e amigos para assistirem a missa de 7.º dia que, em sufrágio de sua alma, será celebrada, amanhã, quarta-feira, dia 22, às 10,30 horas, na Igreja da Candelária. 66486

DR. OSWALDO FREITAS
(PESCOCINHO)

1.º ANIVERSÁRIO

Sua filha Margareth convida para assistir à missa que manda realizar amanhã, dia 22, às 8,30 horas, na Igreja N. S. Copacabana. 6977

MÁRIO DA MATTA MACHADO
(Missa de 7.º dia)

Lucia Fernandes da Matta Machado, Roberto da Matta Machado senhora e filhos, Francisco da Matta Machado senhora e filhos, Antonio Augusto da Matta Machado e senhora, convidam seus parentes e amigos para assistirem à missa de 7.º dia que, em intenção da alma de seu filho, irmão, cunhado e tio mandam celebrar, quarta-feira, dia 22, às 8 horas na Igreja VTO Senhora do Bom Jesus à rua Conde de Bonfim, 50. 26616

Dr. Hélio de Oliveira
Comissário do D.F.S.P.

Heridina Cleto Moreira, Euclides Cleto Moreira, e sobrinhas agradecem às pessoas amigas que acompanharam os restos mortais do seu pranteado filho, esposo e tio Hélio de Oliveira e de novo os convidam a assistir a missa de sétimo dia, que será rezada no altar de N. S. das Dôres, da Igreja de S. Jorge no dia 22 às 9,30 horas, pelo que se antecipam agradecidos. 23487

A SÃO JUDAS TADEU

agradeço a graça alcançada. Otny. 26517

A N. S. DE FATIMA

De joelhos agradeço a graça alcançada — José Pinto. 26504

A Frei Fabiano de Cristo e a Nossa Senhora da Cabeça. Agradeço uma graça alcançada — Jandira. 16525

ATRAÇÃO TURÍSTICA

S. PAULO, 20. Discursando na ocasião de sua posse na presidência da Comissão do Parque de Ibirapuera, o sr. Francisco Matarazzo Sobrinho salientou que o pitoresco logradouro público da capital paulista será transformado num centro de atração turística internacional. Falando na mesma ocasião, o prefeito Lino de Matos prometeu apoiar amplamente os trabalhos do novo presidente da Comissão do Parque de Ibirapuera. Asp.

COMPRA E VENDA DE PRÉDIOS E TERRENOS

Centro

PREDIO RUA OUVIDOR — Proprio p/ banco — Passa-se contrato de predio com loja (200 m2) e 2 pav. (400 m2). Preço 3.500.000,00 cruzeiros. Inf. 43-0267. 28483 100

ESCRITORIOS — Edificio Guinle — Vendemos os ultimos grupos, Avenida Rio Branco 137 esquina da rua Sete de Setembro, com facilidade de pagamento. Tratar com Rudolf Karter e Cia Ltda. Avenida Rio Branco 173 sobreloja em frente à Galeria Cruzeiro, tels. 42-4635 e 22-6545. Todos os grupos estão ocupados sem contrato. 28150 100

CENTRO — Prédio de escritórios — Vendemos em magnifica situação central, serve para grande companhia tendo 6.000 m2 de área construida. Rudolf Karter e Cia Ltda. Avenida Rio Branco 173 sobreloja. Tels. 42-4635 e 22-6545. Em frente à Galeria Cruzeiro. 28158 100

CENTRO — Magnifico Edificio de 8 pavimentos, podendo aumentar mais dando resultado, ótima renda acima de 12% liquido. Base Cr$ 70.000.000,00. Rudolf Karter e Cia Ltda. Avenida Rio Branco 173 sobreloja. Tels. 42-4635 e 22-6545 em frente a Galeria Cruzeiro. 7805 100

CENTRO — Praça da República — À rua Frei Caneca 25, prédio de 2 pavimentos, sendo na parte inferior de lojas. Venderei o mesmo, às 16,30 horas do dia 28, têrça-feira, venderei também a parte livre dos prédios 29 e das casas de ns. I e II da Avenida de n. 27 da mesma rua. Ler anuncios detalhados no "Jornal do Comércio" ou tel. 52-1710. 16653 100

CENTRO — Praça da Republica — Leilão judicial, à Rua Frei Caneca n. 27, (casas de ns. I a X) casas c/ 2 quartos, 2 salas e demais dependencias ou 2 quartos, 1 sala, vendo em conjunto ou separadamente. Gastão, leiloeiro, autorizado pelo juiz da 3ª Vara de Orfãos e Sucessões - Terceiro Oficio, venderá em leilão na proxima têrça-feira, dia 28, às 16,30 horas, em frente às mesmas. Ler anuncios detalhados no "Jornal do Comércio" ou telefonar para 52-1710. 16654 100

CENTRO — Praça da Republica — Leilão judicial do predio de 2 pavimentos, sendo em baixo lojas, na parte superior, 3 salas, 4 quartos e demais dependencias, à rua Frei Caneca n. 29. GASTÃO, devidamente autorizado pelo juiz de Direito da 2ª Vara de Orfãos - Cart. do Terceiro Oficio, venderá, têrça-feira, dia 28, às 16,30 hs. em frente ao mesmo, bem como as casas da avenida do n. 27. Ler anuncios detalhados no "Jornal do Comércio" ou tel. 52-1710. 16655 100

EDIFICIO no centro — Compro, com cêrca de vinte pavimentos, diretamente. Fineza enviar propostas escritas, possivel urgencia, para "Imóvel", Av. 13 de Maio 13, 22º andar, sala 19. 23500 100

CENTRO — Vendo no Ex-Palace Hotel, grupo de saleta e 3 salas, cozinha e banheiro. Frente andar alto esquina, Av. Rio Branco e Almirante Barroso. Tratar fone 52-1725. 18973 100

CENTRO — Alvaro Alvim — Vende-se grupo de salas com 3 banheiros privativos, área aproximada 100 m2. Próprio para consultório, laboratório etc. Pronta entrega. Tratar Av. Rio Branco, 137-1.º S/216. Tel. 52-8726 e 22-9258. 19000 100

Botafogo

VENDE-SE ótimo apartamento, em final de construção, à rua Conde de Irajá. Sala, 2 quartos, dependências e garagem. Cr$ 850.000,00. Financiamento, e facilita-se a outra parte. — Tratar 57-6443. 32341 400

BOTAFOGO — Terreno na rua Voluntários próximo da rua Real Grandeza, medindo 15x70; Preço 5.000. - Tratar com a EMCOFE à Rua Francisco Serrador 90 - Grupo 1202 — Fone 32-7280. Na mesma rua vendemos um outro terreno medindo 15 x 103 metros. 18988 400

CASA EM BOTAFOGO — Vende-se uma à Rua 19 de Fevereiro 74. Ver no local de 15 às 16 horas, dias uteis — Trata-se com Dr. Rangel — Telefone 22-8909. 28419 400

VENDE-SE pequeno apartamento em final de construção à Praia de Botafogo, 460, Cr$ 220.000,00 sendo parte financiada em prestações de .... Cr$ 2.050,00, sem juros. Tel. 26-8063. 4036 400

CASA VASIA -- 1.600.000 c/4 qtos., 3 s - 2 banhrs - Facilito 50-% em 15 anos pela Caixa Economica -- Ver à r. Victorio da Costa -- Ramos da Lagôa 26-7578. 18954 400

BOTAFOGO — Rara oportunidade. Para renda, revenda ou moradia. Vendemos em incorporação, a preço de custo, otimos apartamentos (em frente ao Clube Botafogo e a 300 metros de Copacabana), tendo: sala e quarto (separados), jardim de inverno envidraçado, cozinha completa com entrada independente, area de serviço com tanque, quarto e WC de empregada. Preços a partir de Cr$ 272 mil com sinal de Cr$ 20 mil. O restante facilitado e em 36 prestações de Cr$ ...... 3.800,00. Plantas e demais informações diretamente com Pinto Lima e André de Oliveira, à Av. Rio Branco n. 151, sala 403. — Tel.: 32-7536. 64932 400

BOTAFOGO — MAGNIFICA OPORTUNIDADE — Vendemos em incorporação à Rua Voluntários da Pátria, 420, ótimos apartamentos compostos de sala e quarto separados, jardim de inverno, saleta, banheiro com azulejos em cor, cozinha, área com tanque, quarto e banheiro de empregada. Preço rigorosamente de custo a partir de Cr$ 175.000,00 com Cr$ 18.000,00 de entrada e o restante facilitado durante a construção com prestações mensais a partir de Cr$ 600,00. Informações e vendas exclusivas com a IMOBILIARIA LIF LTDA., Av. N. S. de Copacabana 661, 2º andar (de frente), salas 201 E e D. Tels. 37-4635 e 57-4515. Atendemos diàriamente, inclusive aos domingos, até às 20 horas. No Centro: Rua 7 de Setembro 66, 12º andar, sala 1.206 - Tel. 22-9392. 15592 400

BOTAFOGO — Terreno na praia — de esquina com 43 metros de fachada para 2 ruas. Vendemos, exclusivamente com a EMCOFE, à Rua Francisco Serrador 90, grupo 1202 - Fone 32-7280. 18984 400

BOTAFOGO — Em início de incorporação, vendemos pequenos mas espaçosos apartamentos de sala e quarto separados, jardim de inverno, banheiro compleo e cozinha. Magnificamente situado na esquina da rua Marquês de Olinda com a Rua Novo Mundo, em frente aos amplos jardins da Casa de Saude Dr. Eiras. Preço fixo sem reajustamento a partir de Cr$ 340.000,00. Sinal de Cr$ .. 17.000,00. Cr$ 51.000,00 facilitados e os 80 por cento restantes financiados em 80 prestações a partir de Cr$ .... 3.400,00 sem juros. Construção e Incorporação da EDIBRA S. A. Vendas exclusivas: IMOBILIARIA LIF LTDA. Av. N. S. de Copacabana 661, 2º andar, grupo 201. Tels. 37-4635 e ...... 57-4515. Atendemos diariamente inclusive aos domingos até às 20 horas - No Centro: rua 7 de Setembro 66, 12º andar, sala 1.206 - Tel. 22-9392. 15591 400

ATENCÃO! Rara oportunidade! Vendo aptos. de luxo em construção de Ruy de Paoli Ltda. à Rua General Góis Monteiro, perto de tôda condução, composto de: Vestíbulo, ampla sala, (510x330), jardim inverno envidraçado, banheiro, ótimo quarto, cozinha c. lugar para geladeira, área c. tanque e dependencias de empregada. Preço a partir 210.000,00. Sinal de ...... 20.000,00 e prestações de ...... 3.500,00. O saldo em pequenas parcelas. Tratar tel. 26-0281.— Anita Gelbert -- Atende-se diàriamente das 9 às 20 horas à Rua Voluntários da Pátria 221, apto. 503. Otimo negócio. 19838 400

BOTAFOGO — Compra-se casa velha, em centro de terreno, com minimo de 15 ms. de frente. Trata-se c/ RUBENS GOMES - Assembléia 104 - 5º and. 16647 400

APARTAMENTOS TODOS DE FRENTE os últimos vendo quase esquina com Praia de Botafogo, à Rua Voluntários da Pátria, c. vista para o mar composto de: Vestibulo, ampla sala, (20m2), jardim inverno, 2 ótimos quartos c varandas, banheiro, cozinha copa, área dep. de empregada. Pagamento: Sinal 30.000,00 na promessa 50.000,00, e prestações de 5.000,00. O saldo financiado em 5 anos. Tratar diretamente tel. 26-0281. — Anita Gelbert. Atendo diàriamente das 9 às 20 horas, à R. Voluntários da Pátria, 221, ap. 503 - Raro negócio. 18940 400

BOTAFOGO — Pronta entrega — Vendemos à Rua da Passagem 72 apto. 515 c/ vestíbulo, sala e quarto conjugado, banheiro e Kit. Ver no local e tratar c/ MARIO R. PAIVA — SYLVIO ALVES — Rua Rodrigo Silva, 18 s/ 506 — Tel.: 42-9636.

BOTAFOGO — Praia — Vendemos apartamento de frente, c/ garagem em box privado constando de vestíbulo, living, 2 quartos (tôdas as 3 peças de frente para o mar), banheiro, e cozinha, área c/ tanque e dependências. Tratar c/ MARIO R. PAIVA — SYLVIO ALVES — Rua Rodrigo Silva, 18 s/ 506. Tel.: 42-9636. 67803 400

Catete

VENDO à Rua Santo Amaro, 184, o apto. 309, com sala, quarto, banheiro e Kitch, por Cr$ 300.000,00, sendo 50% à vista e 50 por cento a combinar. — Ver no local com o porteiro e tratar à Rua São José, 90, sala 2003, tel.: 52-3190. 16575 500

VENDO à Rua Santo Amaro, 184, o apto, 308, com sala, quarto, banheiro e Kitch por Cr$ 280.000,00. Ver no local, com o porteiro e tratar à Rua São José, 90, sala 2003, tel.: 52-3190. 16574 500

APARTAMENTO — Vendo, à rua Silveira Martins, 127, apto. 801, de frente, com habite-se, quarto e sala separados, banheiro e kitch. Cr$ ..... 380.000,00. 50% financiados em 5 anos. Chaves com o porteiro. — Tratar à rua Frei Caneca, 26, 1.ª loja. 23329 500

ATENÇÃO! — Rara oportunidade! — No mais central ponto do Catete, rua Pedro Américo, perto de tôda condução, vendo em edificio de luxo em construção, ad. de vestibulo, ampla sala, (20 m2), 2 ótimos quartos, 2 varandas, banheiro, cozinha, área, dep. empregada. Preço 480.000,00. Sinal 20.000,00 na promessa 20.000,00 e prestações s/juros de 4.000,00. Tratar diretamente, tel. 26-0281 — Anita Gelbert. Atendo diàriamente das 9 às 20 horas. Oportunidade. Rua Voluntários da Pátria 221, apto. 503. 18937 500

Copacabana

VENDO a Rua Paula Freitas 32 os aptos. 1.108 e 1.110 ambos com sala, quarto, banheiro e cozinha, por Cr$ 330 mil; sendo Cr$ 100 mil a vista e o restante em 5 anos. Ver no local com o porteiro e tratar a rua São José 90, sala 2003. Tel.: 52-3190. 16573 700

AV. ATLANTICA — Compro apto. frente 2 salas, 3 quartos até Cr$ ... 1.300.000,00 — Telefone 43-0267. 28479 700

EDIFICIO "DOM ARMANDO" — CONSTRUTORA CANADA' S. A. - Distinção absoluta - Confôrto máximo - Acabamento excepcional de super luxo - Aproveite esta rara oportunidade — 130 metros quadrados por apenas Cr$ 1.250.000,00 (inclusive garagem) - Junto a praia mais elegante do Rio, Arpoador — Apartamento de frente com iluminação direta — Luxuosos armários embutidos - Pintura total a óleo em tôdas as peças — Sancas decorativas em tôdas peças - Copa, cozinha e sala de almôço azulejadas em duas côres, até os tetos - 2 banheiros sociais - Dormitórios amplos e arejados — Grande living com todo o piso em mármore estrangeiro de 2 côres - Explêndida, espaçosa área de serviço com as paredes azulejadas - Ferragens, metais e persianas de alto luxo - Louças porcelanizadas - Bom quarto de empregada com banheiro c. bidet e água quente e fria - Pias duplas na cozinha - Realmente um explêndido apartamento para familia de muito bom gôsto. 2 salas, 2 grandes dormitórios, 2 banheiros, sala de almôço, copa, cozinha, área de serviço, quarto e banheiro de empregada — Entradas independentes - Pagamento facilitado e financiado. Diretamente no local apto. 101 com Sr. OLIVEIRA - Rua Joaquim Nabuco, 177-179 ou no telefone 52-4515. Nota: Possuimos no mesmo Edificio apartamento de 3 q., 2 salas, 2 banh. sala de almôço, copa cozinha, e dependências. 66423 700

AV. ATLANTICA — Posto 4 — Vendo apartamento de frente acabado de construir, sob pilotis para ocupação imediata com Jardim de inverno, sala de almoço, sala de jantar, grande salão de visitas, 2 banheiros sociais em cor, 3 otimos quartos com armarios embutidos, cozinha, area de serviço com tanque azulejado, 2 quartos de empregada e garage. Preço Cr$ 2.800.000,00 sendo 50 por cento a vista e 50 por cento financiados em 3 anos Tabela Price. Ver com o porteiro Av. Atlantica 2.740 apto. 802. 16636 700

COPACABANA — Praça Eugenio Jardim — Localização privilegiada em andar elevado, lado da sombra, em edificio sobre pilotis, ajardinado com "play-ground" de frente — Vendemos apartamento de alto luxo com 290 m2 de area construida constando de: jardim de inverno em marmore, com jardineiras, grande living de 90m2, sala de refeições, 4 dormitorios com armarios emb., 3 banheiros sociais com duchas, copa-cozinha, 2 qtos. de empregada e completas dependencias 2 tanques tudo com azulejos até o teto e garagem; instalações em todos os comodos (telefone, campainha e televisão). Preço: a partir de Cr$ .... 2.400.000,00 com grande parte financiada. Tratar com a "Emcofe" — Rua Francisco Serrador 90, Grupo 1.202 — Tel.: 32-7280. 18979 700

COPACABANA — Vendo apartamento de sala, quarto com varanda (separados), cozinha e banheiro completo em edificio novo de 2 apartamentos apenas por andar — Preço: Cr$ 400 mil com 150 mil de entrada e o saldo financiado em 5 anos. Tratar com a EMCOFE a rua Francisco Serrador 90 grupo 1202. Tel.: 32-7280. 18986 700

COPACABANA — Vendo apartamento de sala, 2 quartos, demais dependencias e garage em ed. de 3 pavimentos a rua Guimarães Natal. Preço: 420 mil com 50 por cento financiados em 5 anos — Tratar com a EMCOFE a rua Francisco Serrador 90 grupo 1202 fone 32-7280 — Negocio excepcional por motivo de viagem. 18983 700

Edifício LUCCA

RUA DO RIACHUELO — ESQUINA AVENIDA N. S. DE FÁTIMA

CONSTRUÇÃO POR ADMINISTRAÇÃO

VENDEMOS: **APARTAMENTOS**

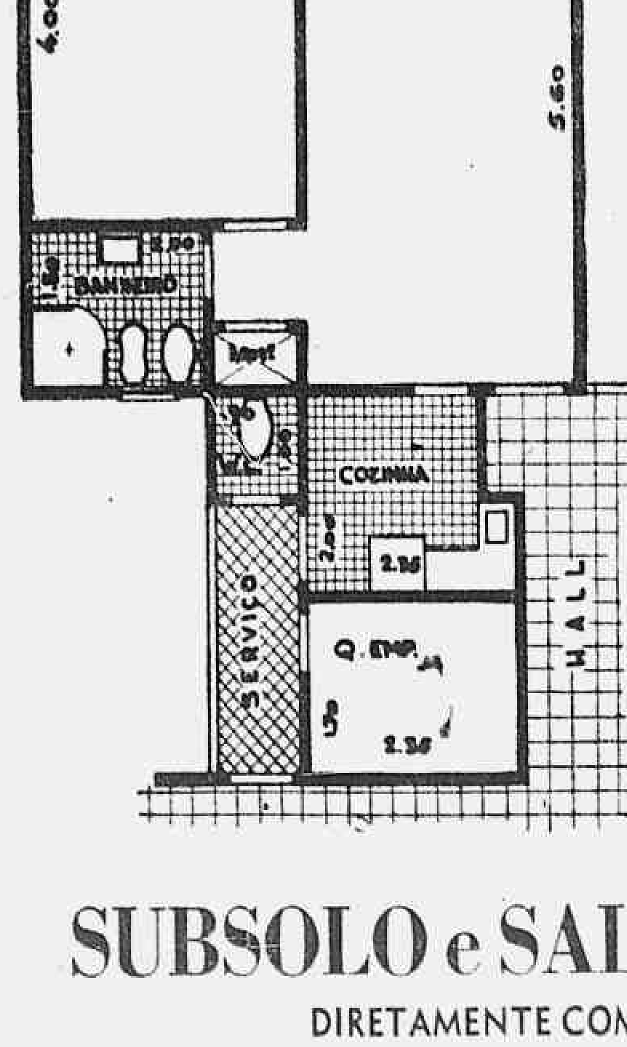

- ★ SALA 16,80 m2.
- ★ QUARTO 12,00 m2.
- ★ BANHEIRO COM BOX
- ★ COZINHA
- ★ QUARTO E W.C. DE EMPREGADA
- ★ ÁREA COM TANQUE

PREÇOS A PARTIR DE

Cr$ 254.500,00

SINAL Cr$ 20.000,00

O SALDO FACILITADO EM 30 MESES

SEM JUROS

LOJAS

SUBSOLO e SALÕES COMERCIAIS

DIRETAMENTE COM A FIRMA CONSTRUTORA

BETON -- ENG. ARQ. E URB. LTDA.

RUA DO CARMO, 6 — GRUPO 704 — TELEFONE 52-0323

VENDEMOS a rua Gustavo Sampaio lado da sombra apto. com grande sala, 3 dormitorios com armarios, banheiro com box ampla cozinha e dependencias de empregadas em edificio sobre lojas comerciais de propriedade dos condominos. Preço .... 1.050.000,00 com 400 mil de entrada parte financiada em 15 anos e parte facilitada em 24 meses. Tratar c/ a EMCOFE a rua Francisco Serrador 90 — 12.º — Grupo 1202 — Fone 32-7280. 18977 700

COPACABANA — Vendemos na rua Felipe de Oliveira 17 apto. com 2 quartos e demais dependencias em ed. Novo — 2 aptos. por andar. — Frente e elevado. Preço 700 mil com grande financiamento. Tratar com a EMCOFE a rua Francisco Serrador 90 — Grupo 1202 — Fone 32-7280. 18982 700

POSTO 6 — Esplendido apto. de frente rua sossegada abundancia de agua dia e noite só 2 por andar, luxuosa construção, 2 salas de frente com varanda; 3 grandes quartos, todos tambem de frente (1 com varanda privativa); 2 banheiros em cor copa, cozinha, dependencias criada e garagem. Cr$ 1.600.000,00 sendo Cr$ 450 mil a vista, Cr$ 950 mil em 20 prestações mensais e Cr$ 200 mil financiados em 10 anos. Lado da sombra, 5.º andar. Tratar até 12 e meia horas. Tel.: 47-1953 — de 14 as 17 e meia horas — Tel.: 42-6898. 26599 700

COPACABANA — Terreno — Vende-se no Bairro Peixoto, junto a praça otimo terreno de 18x30 bem localizado. Trata-se diretamente com proprietario. Tel.: 22-0022. 16649 700

COPACABANA — Vende-se apto. de frente, de sala e quarto conjugado, cozinha, banheiro, rua Leopoldo Miguez 107 apto. 503. 21375 700

COPACABANA — Vende-se otimo apartamento de frente 3 quartos à Rua Xavier da Silveira Cr$ ...... 1.100.000,00. Inf. 57-9217 e 57-4527 — Norma. 21370 700

A AV. ATLANTICA vendo luxuoso apto. c/ todas peças frente, e mto. claras: Hall de marmore, 4 qtos. c/ arms. já forrados e espelhados, 2 salas, grde. Jardim de inv. c/ linda vista p/ praia otima varanda recuada em toda a frente, 2 banhs. em cores, cozinha, area c/ amplo qto. e WC emp. garage! Preço 3 milhões! Inf. 57-5771, 57-6573 e 57-7786 com CARVALHO ROCHA.

A RUA RAIMUNDO CORREIA vendo magnf. apto. vazio, novo! Ocupa todo o andar! Peças amplas e mto. claras: Hall, 3 bons e arejados qtos. c/ arms., 2 salas com sancas, rouparia, 2 banh. magnif. copa, otima cozinha c/ divs. arms. confortavel area c/ 2 qtos. e WC emp. garage (nos pilotis) Preço: 1.700.000 Cr$ com financ. Inf. 57-5771 e 57-7786 com CARVALHO ROCHA. 21365 700

AV. ATLANTICA — Posto 6 — Vende-se apartamento de frente, de solida construção com saleta, sala, 3 quartos, banheiro em cor, cozinha, area, quarto e banheiro de empregada, tem 4 janelas e 1 varanda para Av. Atlantica e 2 grandes janelas para rua lateral. Armarios embutidos nos 4 quartos. Preço Cr$ 300 mil em hipoteca da Caixa Economica, tabela Price, 800 mil a vista e 500 mil a combinar — Trata-se exclusivamente com o proprietario — Telefone 27-2371. 21340 700

AV. PRADO JR., 165 — Vendo três aptos. novos de frente, lado da sombra (301, 502 e 1001) com um salão de 46 m2., 3 quartos, 2 banheiros sociais dep. de emp. e garage — Area construida 170 m2. Preço Cr$ 1.300.000,00 com parte facilitada e parte financiada. Ver no local com o zelador sr. ADONIS e tratar com TAVARES — 42-6219 das 13 às 15 horas ou 48-1895 à noite. 28427 700

COPACABANA: Terreno: — Vendo no melhor ponto de N. S. Copacabana (trecho entre Siq. Campos e Sta. Clara) com 14 x 49. Preço: 15 milhões a combinar. Tratar exclusivamente c/ a EMCOFE, à Rua Francisco Serrador 90 — Grupo 1.202 — Fone: 32-7280. 18989 700

COPACABANA — Vendo apto. de frente, em final de construção, com saleta, sala, 2 quartos, cozinha, banheiro com box, area de serviço c/ tanque e banheiro de empregada. — Preço 512 mil cruzeiros com financiamento e facilidades — Tratar c/ JUVENCIO BARRETO JR. — Rodrigo Silva 18, 10.º andar, grupo 1.005 — Telefone 22-7226. 23392 700

VENDEMOS a Rua Sá Ferreira otimo apto. 2.º pav. frente com 2 salas, 3 quartos, 2 banhs. sociais, dep. criados e garagem. Totalmente pintado de novo. Alcides de Moraes & Cia. Av. R. Branco 128 — 16.º s 1601 — 32-5104 e 22-0504. 18998 700

Atenção! Rara e única oportunidade! Vendo apartamentos de alto luxo sôbre pilotis em construção à rua Constante Ramos. Composto de: vestíbulo, ampla sala (540x330), ótima varanda envidraçada, amplo quarto, banheiro, cozinha com lugar para geladeira, área com tanque, quarto e banheiro de empregada, com garagem. Preço 230.000,00. Sinal sòmente 30.000,00 prestações de 5.000,00. O saldo em pequenas parcelas. Tratar diretamente com Anita Gelbert tel. 26-0281. Diàriamente das 9 às 20 horas à rua Voluntários da Pátria 221 apto. 503. Ótimo negócio! 18935 700

EDIFICIO "DOM SERGIO" — CONSTRUTORA CANADA' S. A. 'Unico apartamento à venda, Rua Xavier da Silveira, 95 — Pôsto 5 - Suntuoso edificio sôbre pilotis (recém concluido), c. ampla parte social coletiva — Parque infantil - Jardins tropicais - Amplos reservatórios dágua - Apenas dois apartamentos por andar - Elevadores com cabines de luxo - Apartamento de frente, lado da sombra (recebendo sol pela manhã) com tôdas as peças principais iluminadas diretamente, possuindo mais os seguintes detalhes e peças: Hall de entrada - Pequeno vestíbulo c. armário - 2 explêndidas salas conjugadas, 3 magnificos quartos, 2 banheiros sociais, ambos com box, azulejos em côr, louça porcelanizada, pinturas a esmalte, pisos em mosaico, etc. - Sala de almôço. Ampla e confortável cozinha c. fogão de luxo c. tampa e 4 bôcas exaustor, pias duplas em banca de granito prêto polido, com armários inferiores, água quente e fria, espaço para geladeira, paredes azulejadas e pintadas a óleo - grande área de serviço arejada e bem iluminada com tanque em azulejos e mármore, local para máquina de lavar, 2 quartos para criados e banheiro completo inclusive bidet c. água quente - Explêndida área, descoberta constituindo quintal de cêrca de 20m2, pavimentada em marmorite, tendo nesta, um explêndido quarto que serve para hóspedes, costuras, adega, depósito etc. - Pinturas a óleo em côres modernas - Sancas decorativas - Armários embutidos — Ferragens e metais de luxo — Tradicional acabamento "CANADA", tel. 52-4515. Preço excepcional de Cr$ 1.500.000,00, c. Cr$ 800.000,00 financiados em 8 anos. Diretamente no local com o Sr. Salema das 8,30 às 11,30 e de 13 às 17 horas - Outros detalhes pelo telefone 52-4515. 66425 700

NA PRAÇA BEM DE COPACABANA — Para ser de alta classe sòmente um apto. em cada andar. Duas salas e varanda de mármore na frente, 3 quartos indevassáveis dando para a mata, 2 banheiros sociais, copa e cozinha com azulejos até o teto, pintura a óleo geral, fixo taco, bancas de mármore Carrara e tudo assim. Ver e tratar à praça Eugenio Jardim, 10. 26612 700

Edifício "DOM CARLOS" — Av. N. S. de Copacabana, 1150 — Apartamento magnifico para Consultório, Atelier, Laboratório, Cabelereiro, pequeno comércio ou excelente moradia, com: saleta, sala, quarto, cozinha e banheiro completo. Cr$ 350.000,00 com parte financiada. Pronto para habitar — Ver no local c/o porteiro, informes tel. 52-4515 — Urgente. 66496 700

COPACABANA — Vendo por Cr$ 1.150.000,00 com 500.000 financiados em 15 anos, luxuoso apart. no Posto 6, à rua Raul Pompeia n. 190, apto. 301 -novo, de frente, c/2 salas conjugadas, 3 quartos, demais dep e garagem. Ver no local e tratar c/J. MALAFAIA, av. Pres. Vargas, 417, s/410 - tel. 43-9195. 28490 700

VENDO a Rua Bulhões de Carvalho antigo 124 (obra) ao lado do n. 404 o apto. 504 com sala dupla, quarto, banheiro completo e cozinha, por Cr$ 460 mil sendo Cr$ 180 mil a vista e o restante a combinar. Ver no local com o encarregado de obras e tratar a Rua São José 90, sala 2003. Tel.: 52-3190. 16571 700

VENDO A R. Paula Freitas 32, Apto. 902 com sala, quarto, banheiro e cozinha, por Cr$ 300 mil sendo 50 por cento a vista e o restante em 5 anos — Ver no local com o porteiro e tratar a Rua São José 90 sala 2003. — Tel.: 52-3190. 16572 700

COPACABANA — Apartamentos de luxo. Vendemos aptos. na Rua Souza Lima, 366, em final de construção com: salão equivalente a 2 amplas salas, 4 quartos, 2 banheiros sociais em côr, copa-cozinha, grande area de serviço revestida de azulejos, dependencias de empregados e ampla garagem. Solicitamos ao publico uma visita sem compromisso a fim de mostrarmos nosso esmerado acabamento. Tratar no local ou com a proprietaria EMIL- Empresa Mercantil S. A. Rua do Carmo, 9, 12º andar. — Fones: 22-7226 e 52-4832. 23391 700

PROX. AV. ATLANTICA — Vende-se apartamento de luxo. Tel. — 46-9647 e 42-8683, 3 q. 3 salas. 24314 700

APARTAMENTO — COPACABANA — Vende-se esplêndido apartamento, na encosta da montanha, lugar mais fresco de Copacabana, com quatro quartos, salão, sala, jardim de inverno, copa, cozinha e área espaçosas, dois quartos de empregadas, vinte e três armários embutidos, dois banheiros sociais, banheiro para empregadas, garage, etc. Pode ser visto a qualquer hora. Telefone 42-3677. 25405 700

AV. ATLANTICA — Ap. luxo. Entrega 4 meses. Frente para o mar, 3 salões, 4 quartos etc. — Cr$ ..... 2.800.000,00 — Tel. 43-0267. 28478 700

COPACABANA — Posto 2 — Vende-se à rua Felipe de Oliveira nº 36, apartamento 901 (chaves com o porteiro), magnifico apartamento com habite-se, de frente, sombra, somente dois por andar, com 2 salas, com sancas e piso "Parquet Paulista", 3 quartos com 4 armários embutidos, banheiro de côr e demais dependências. Construção Freire e Sodré. Elevadores "OTIS". Financiamento de Cr$ 300.000,00 e o restante a combinar. Mais informações com o proprietário. Telefone 37-7210. 14961 700

COPACABANA — Apartamentos de frente, localização privilegiada, em centro de grande terreno, arquitetura moderna, formando belissimo conjunto, indevassável, composto de ótima sala e 2 quartos, com armários embutidos, copa, cozinha, banheiro com box, grande área de serviço com 2 tanques, quarto e banheiro de empregada com box. Rua Barão da Tôrre, 42 (Praça Gen. Osório), pertissimo das praias de Ipanema, Arpoador e Pôsto 6. Entrada de Cr$ 62.000,00 e o restante financiado e facilitado. Também apartamentos de três quartos, sala e vestíbulo, com Cr$ ... 86.000,00 de entrada. Informações e vendas exclusivas com EMACO, Ltda., Rua da Assembléia, 51 — S/loja — Grupo 201 — Tels. 42-8205 e 42-5531. 63948 700

EDIFICIO YANKEE — Av. Copacabana 750. Em frente ao Cine Metro — Vendem-se os ultimos apartamentos de quarto e sala separados e quarto e sala conjugados para fins comerciais e residenciais. Preços: Cr$ 225.000,00 com 10% de sinal. Obra adiantada. Tratar diretamente com o incorporador J. M. SORAGGI — Av. Nilo Peçanha, 155, sala 427 — 4.º andar — Tels. 42-2027 — 52-3254. 58473 700

COPACABANA -- Vendemos edificio junto à praia lado da sombra com 8 aptºs construido em terreno de 568 m2 renda pequena e sem contrato. Preço 3.800.000,00 (só o terreno vale mais) M. Sayer ou Pedrosa Jornal Comercio 3º S 322. 18974 700

VENDE-SE apartamento com ampla sala, 4 quartos, copa-cozinha, quarto e banheiro de mepregada, banheiro completo, grande area, com muita agua e batido pelo sol. Preço Cr$ 1.000.000,00, facilitando-se o pagamento. Ver e tratar na Lad. dos Tabajaras n. 196, apartº 102 (Copacabana) das 14,00 às 18,00 horas. 15534 700

COPACABANA -- Rua Min. Viveiros de Castro. Vendemos apto. PRONTO c/vestibulo, jardim de inverno, sala, quarto, banh. compl. e cozinha. Sinal: Cr$ 170.000,00 e o saldo em prestações de Cr$ 2.643,00. Informações e demais detalhes c/ Oliveira. Tel. 22-5353. 15521 700

COPACABANA — Vende-se para entrega em 20 dias, os magnificos apartamentos à Rua Edmundo Lins nº 31 (paralela a Rua Barata Ribeiro), predio sobre pilotis com jardins, um apto por andar, compostos de: duas amplas salas pintadas a oleo e ornamentadas com sancas, três otimos quartos com armarios embutidos, sala de almoço, cozinha, banheiro com box (louça e azulejos em cor), area de serviço e tanque revestidos de azulejos, quarto e W. C. para empregada. Preços ainda de incorporação com grande facilidade de pagamento. Ver no local e tratar diretamente com a firma proprietaria à Rua Mexico, 148 — sobre-loja — sala 101. Telefone 22-1192. 62865 700

COPACABANA — Vendemos no posto 2 apto. em ed. novo grande unico por andar, de frente com grande salão, 3 amplos dormitorios com armarios, 2 banheiros sociais em cor, copa, cozinha e amplas dependencias — Preço: Cr$ [illegible] com 300 mil de entrada e o saldo em 7 anos com prestações de [illegible] — Tratar com a EMCOFE a rua Francisco Serrador 90 grupo 1202 fone 32-7280. 18981 700

COPACABANA — VENDEM-SE, A PARTIR DE Cr$...... 560.000,00, APARTAMENTOS DE 2 QUARTOS E SALA — Em privilegiada localização: Rua 5 de Julho, 343-347, vendem-se em construção, ótimos apartamentos de sala, com varanda, 2 quartos (1. com varanda), ampla cozinha, banheiro completo com box, área de serviço com tanque, quarto e dependências de empregada e área para automóvel, a partir de Cr$ 560.000,00 com pequeno sinal, parte facilitada durante a construção e o restante financiado. Preços fixos, sem reajustamento. Fôro remido, sólida e esmerada construção sôbre "pilotis", com "play-ground". Entrega em 18 meses. Incorporação e construção do engenheiro JOSE' MIZRAHY. Informações e vendas: — HELIO AGUIAR — Rua México, 74 — 8.º andar, sala 802 ou com JOSE' MIZRAHY, Av. Nilo Peçanha, 26, Grupo 1008-1010. Tels. 22-1323 e 52-6667. Informações e vendas também no local, diàriamente, até às 22 horas, inclusive hoje — 37-2717. 56657 700

PARA PRONTA ENTREGA — Ótimo apartamento de frente (no 12.º andar), situado no Pôsto 4 à Av. N. S. Copacabana, constando de: 1 ampla sala c/varanda, 4 quartos, banheiro completo c/box, cozinha, quarto e dep. de empregada, garage. Preço: Cr$ 1.200.000,00 c/Cr$ 500.000,00 financiado em 10 anos. CIVIA — Trav. Ouvidor, 17 — (Sec. de Vendas, 2º and.) Tel.: * 52-8166, de 8,30 às 18 hs.

AVENIDA ATLANTICA — Vende-se luxuoso apartamento em andar alto, dando frente também para à rua Aires Saldanha, constando de: Vestíbulo, Jardim de inverno, 2 salas, 4 quartos com armários embutidos, 2 banheiros completos, cozinha, quarto e banheiro de empregada, área de serviço e garagem. Preço: Cr$ ... 3.000.000,00 c/parte financiada em 15 anos, juros de 10%. — CIVIA — Trav. Ouvidor, 17 — (Sec. de Vendas, 2.º and.) Tel., * 52-8166, de 8,30 às 18,00 hs.

PARA PRONTA ENTREGA — (70% FINANCIADO EM 9 ANOS JUROS DE 8%) — Apartamento térreo, situado à rua Saint Roman, constando de: 1 sala, varanda, 2 quartos, banheiro completo com box, cozinha, quarto e dep. de empregada. Preço: Cr$ 450.000,00 c/70% financiado em 10 anos PARA ASSOCIADOS DO I. A. P. C. CIVIA — Trav. Ouvidor, 17 — (Sec. de Vendas, 2.º and.) Tel.: * 52-8166, de 8,30 às 18,00 hs. 66650 700

PRAIA DE BOTAFOGO — Vendem-se apartamentos de sala, quarto, banheiro e cozinha. Preço Cr$ 350.000,00. Tratar à Av. Nilo Peçanha, 155, salas 521-522. Tel. 42-4898. 18927 400

AV. ATLANTICA, 2516 — Edificio Sevilha — O melhor emprego de capital para valorização e renda. Vendemos o apt. 204, de fundos, com 2 salas conjugadas, 3 quartos, banheiro nobre em cor, boa cozinha, quarto e dependencias de empregada, área de serviço e tanque. Acabamento fino, pinturas a óleo, sancas e flôrões em gêsso, com garagem. Preço Cr$ ... 950.000,00, sendo à vista Cr$ 300.000,00 e o saldo financiado, prazo a combinar. Ver com o porteiro e tratar na Construtora Santa Clara, Rua São José, 50, 9º andar, Telefone 52-1596. 09822 700

AV. ATLANTICA - LIDO - Edificio Nelson em final de construção - Vendemos apartamentos de 1 sala de 4mx3,50m., com jardim de inverno de 2mx1,80m; quarto de 5X3m; outro 5X4m., mais um de 4X3; banheiro social; cozinha de 4 X 2m; copa, área de serviço e dependencias para empregada. 11º pavimento. Cr$ ..... 1.350.000,00, com facilidade no pagamento. Podendo-se vender também outro igual ao lado Rudolf Karter e Cia. Ltda. Av. Rio Branco, 173, sobreloja. Tels. 42-4635 e 22-6545. Em frente à Galeria Cruzeiro. 07801 700

COPACABANA — Grande Oportunidade — Vendemos maravilhoso apartamento de frente, 6º pavimento, pronta entrega, com hall, com bar embutido, 2 grandes salas, com jardim de inverno, 3 amplos quartos com varanda envidraçada, lavatório espaçoso banheiro em cor cozinha em estilo americano com exaustor, armarios embutidos e fogão 6 bocas, quarto de empregada com armario embutido e banheiro com box, grande area de serviço envidraçada e toda azulejada. Fino acabamento, pintura a óleo em todas as peças, portas decoradas, sendo de entrada social em ferro e bronze. Acompanha a venda 2 lindos lustres de cristal da Boemia e quatro lanternas de cristal da Bahia — Preço Cr$ ...... 1.350.000,00 com entrada de Cr$ 600 mil parte a combinar e o restante financiado. — Tratar na Imobiliaria LIF Ltda. Av. N. S. Copacabana 661 — 2.º andar, grupo 201. Tels.: 37-4635 e 57-4515. Atendemos diariamente inclusive aos domingos, até as 20 horas. No centro: Rua 7 de Setembro 66, 12.º andar, sala 1206. Tel.: 22-9392. 15588 700

COPACABANA — Vendemos para entrega em 120 dias, maravilhoso apartamento de frente, no terraço de edificio de 2 apartamentos por andar, no Posto 6, com saleta, sala 2 quartos, banheiro completo em cor, cozinha esmaltada, dependencias de empregada, grande area com tanque e esplendido terraço com 47,5 m2 — Preço — Cr$ 850 mil com sinal de Cr$ 200 mil parte facilitada até o "Habite-se" e o restante financiados em 5 anos. 15593 700

COPACABANA — Otima ocasião vendemos bons apartamentos em inicio de construção a preço fixo sem reajustamentos, constando de 3 tipos a sua escolha: Tipo A: 2 grandes salões, 3 grandes quartos com armarios embutidos, espaçosa cozinha e copa, 2 banheiros sociais, area com tanque, 2 quartos para empregadas e garagem. Tipo B: Grande sala, varanda, 3 bons quartos e banheiro com box, espaçosa cozinha, quarto e banheiro completo para empregada, e area com tanque e garagem. Tipo C: espaçosa sala, 2 quartos, 2 varandas, cozinha, banheiro completo, area c/ tanque e dependencias para empregada. Preço de 500 mil cruzs. a .... 1.800.000,00 cruzeiros com muita facilidade de pagamento. Plantas e melhores detalhes na Av. Almirante Barroso nº 97 salas 1106/7 e Tel. 42-1853. Atendemos a domicilio. 15579 700

APARTAMENTO — Copacabana — Vende-se esplendido apartamento, na encosta da montanha, lugar mais fresco de Copacabana, com quatro quartos, salão, sala, jardim de inverno, copa, cozinha e area espaçosas, 2 quartos de empregadas, vinte e três armarios embutidos, dois banheiros sociais, banheiro para empregada, garage etc. Pode ser visto a qualquer hora. Telefones: 42-3677 e 37-5763. 15550 700

COPACABANA — Casa de vila — Vende-se com 2 salas, gabinete, 4 quartos e demais dependencias em vila de somente 4 casas. Pode ser vista na parte da manhã. Tel.: 37-6341. 20282 700

COPACABANA — Pôsto 3 — Otima oportunidade, vende-se para entrega em 3 meses magnifico apartamento tipo duplex, em andar elevado com linda vista para o mar. Compõe-se no 1º pav. de vestibulo, saleta com bar, 2 grandes salas, toilet, copa-cozinha, quarto e WC para empregada e área de serviço; no 2º pav. hall, 3 grandes dormitórios com armários, corredor com grandes armário e 2 banheiros sociais, e garage. Preço Cr$ 1.800.000,00 com financiamento de Cr$ 1.200.000,00 em 15 anos, juros de 10% ao ano. Facilita-se muito a parte à vista. Informações detalhadas e visitas com João Amaral na ENIR LTDA. à Rua do Ouvidor n. 86 — 5º andar — Tels.: 23-3178 e 58-2991. 13962 700

AV. N. S. COPACABANA 759 APTO. 1204 — Vende-se ou troca-se por um menor na Av. Atlantica. Esse magnifico apartamento contém 2 salas grandes, 4 quartos amplos, 2 banheiros sociais, 1 toilete, ampla cozinha, quarto e wc de empregadas e vaga na garage, é situado no melhor local de Copacabana. Preço Cr$ 1.300.000,00. Ver no local, e tratar rua Senador Dantas 14 - 20º and. tel. 22-3622. 2391 700

PÔSTO 4 — Ótimo apartamento de frente, a 20 metros da Av. Atlântica, edifício de grande luxo, construção a terminar ainda êste mês. Dois quartos, ótima sala, banheiro de côr, cozinha, quarto de empregada e garage. Tratar com o proprietário, dias úteis. Rua México, 164, 4º., sala 42. Tel.: 42-7283, aos domingos e à noite pelo tel. 27-8660. 64611 700

APTO. COPACABANA — LIDO - Vende-se com 3 quartos, saleta, salão, banheiro em côr, garagem, com vista para o mar. Preço Cr$ 1.300.000,00 - 300.000 de entrada e 1.000.000,00 em 15 anos. -- Ver à Av. Atlântica 1250 Ed. Vitória apto. 502. Tratar, 27-5113. 15515 700

ATENCAO! — Rara oportunidade! — Vendo ap. de alto luxo, para fino tratamento, à R. Raul Pompéia, sómente um por andar, composto de saleta, duas amplas salas (50m2), jardim, mármore, 3 amplos quartos, 2 banheiros sociais, copa (22m2), cozinha, 2 quartos de empregada. Sinal de Cr$ 250.000,00 na promessa 250.000,00. O saldo financiado em 5 anos. Tratar diretamente pelo tel. 26-0281. Anita Gelbert. Unico à venda, por motivo justificável. Raro negócio. 18939 700

LOJA - AV. COPACABANA, Vende-se grande loja com 6,00 mts. de frente, por 25,00 de fundos, com girau subsolo. Preço Cr$ 5.000.000,00 com sinal de 30% e 70% financiados em 15 anos. Ver à Av. Copacabana 115. Tratar diretamente telefone 27-5113. 15516 700

COPACABANA — Terreno — Vende-se à Rua Gomes Carneiro, 84 (trecho sem bonde) — PLANTA APROVADA. Livre para construir com 13 m. de frente por 37m de fundos. Tratar diretamente com os proprietários à Rua Mayrink Veiga, 28, 2.º sala 7. tels. 43-8715, 43-4071 e 43-9992. 16624 700

PARA PRONTA ENTREGA — Vendemos no Edifício Londres, à Rua Siqueira Campos, 138, apartamentos de grande sala (24 m2), 2 amplos quartos de frente, armários embutidos e demais dependencias, desde Cr$ .... 698.000,00 COM EXCEPCIONAIS CONDIÇÕES DE PAGAMENTO: 5% de sinal, cêrca, 50% financiados em 10 anos pela EQUITATIVA e o restante a combinar. Agua em abundância. Tratar no local, c. o proprietário, diàriamente inclusive domingos e feriados, das 9 às 19 horas. 16588 700

EXCEPCIONAL TERRENO COPACABANA — (Gabarito 12) entre Atlantica e Av. Copacabana 800 mts2 — Não atende-se a intermediario. Tel.: 47-4455 ou 27-1818. 23496 700

COPACABANA — Vendemos no Posto 6 — Apartamentos em final de construção de frente andar alto c/ saleta, quarto kitchnete e banheiro completo e tambem apartamentos de sala, 2 quartos, cozinha e banheiro completo. Preços a partir de Cr$ ... 250 mil com 60 por cento até a entrega das chaves e 40 por cento financiados sem juros. Tratar com a Imobiliaria Lif Ltda. Av. N. S. Copacabana 661 — 2º andar — Grupo 201 — Tels.: 37-4635 e 47-4513 — Atendemos diariamente inclusive aos domingos até as 20 horas. No centro Rua 7 de Setembro 66 — 12.º andar — Sala 1206 — Tel.: 22-9392.

COPACABANA — RARA OPORTUNIDADE Vendemos otimos apartamentos no Posto 6, em rua transversal a Praia com boa vista de frente, com quarto, sala, banheiro e cozinha. Predio em final de construção para ser entregue breve — Preço e condições de rara oportunidade: de Cr$ 170 mil a Cr$ 250 mil com peq. entrada e o restante diretamente financ. em 10 anos. Tratar diretamente com os proprietarios na Imobiliaria LIF Ltda — Av. N. S. Copacabana 661, 2º andar, grupo 201 — Tels: 37-4635 e 57-4515. Atendemos diariamente inclusive aos domingos até as 20 horas. No centro: Rua 7 de Setembro 66, 12.º andar, sala 1.206 Tel.: 22-9392. 15590 700

EDIFICIO "DOM BOSCO" — CONSTRUTORA CANADA' S. A. — Rua Dias da Rocha, 60, (em frente ao Metro Copacabana) - Edificio de esquina sôbre pilotis, com luxuoso e nobre playground - amplos reservatórios dágua - Magnifica garagem no subsolo - Tradicional Distinção e Confôrto dos Edificios "DOM" — Apenas 2 apartamentos por andar - Pinturas a óleo em côres modernas, Sancas decorativas — Ferragens e metais de luxo. — Tradicional acabamento CANADA' - Apartamento de frente com 2 salas conjugadas, 3 excelentes dormitórios, tendo 1 dêles, vestiário com 2 armários embutidos, até o teto, 2 banheiros sociais, box separado, louça porcelanizada, azulejos em côr, pinturas a esmalte, pisos em mosaico - Cozinha com pias duplas em banca de granito polido, c. água quente e fria, fogão de 4 bôcas e exaustor, paredes azulejadas e pintadas a esmalte, pisos em mosaico - Quarto e banheiro para criados com entrada e elevador de serviço independentes - 'Area de serviço com tanque em azulejos e mármore, pisos em mosaico. Valor (inclusive garagem) Cr$ .... 1.350.000,00 - Parte financiada. Diretamente no local, apartamento n.º 101 com Sr. Sebastião de 8,30 às 11 e de 13 às 16,00 horas. Outros detalhes pelo telefone 52-4515. 66424 700

Flamengo

FLAMENGO — Vende-se um apto. com 164 m2., com 14 m. de frente, pintura à óleo, com 3 quartos, 2 salas, 2 banheiros, sendo um de côr e outro branco, jardim de inverno, copa, cozinha, dependência de empregado, 2 entradas, fica pronto dia 5, à rua Dois de Dezembro 101, Apto. 201, tem pilotis. Tratar Dr. Lione das 17 às 18 horas pelo Tel.: 42-4141. Não aceito intermediário.

APARTAMENTO - COMPRA- SE - 2 qtos., sala, banheiro, coinha e dependencias de empregada, no Catete, Glória, Flamengo ou Laranjeiras. Só serve para ocupação imediata. Disponho de Cr$ 100.000,00 para sinal; até o fim de 1956 pagarei outros Cr$ 100.000,00 em parcelas a combinar e o restante financiado a longo prazo. Não se trata com intermediários. Telefonar entre 8 e 18 horas para - 23-1962. 23301 900

FLAMENGO — Em magnifico edificio sobre pilotis, lago e jardins, em inicio de construção na rua S. Salvador 28, vendemos os últimos apartamentos com vestibulo, sala, jardim de inverno, quarto separado, banheiro completo, cozinha com fogão de 4 bocas, area de serviço com tanque, dois grandes armarios embutidos e garage. Localização privilegiada, junto a Praça José de Alencar. Preços fixos, sem qualquer reajustamento, desde 322 mil cruzeiros, com pagamento suave. Foro remido. Prazo de entrega: 24 meses. Detalhes, plantas e especificação com a proprietaria, construtora e incorporadora, CIA. C O C I B R A — Av. Rio Branco 257 — sôbreloja 201. 42-4066. (41084) 900

FLAMENGO — (Otima oportunidade) — Luxuoso apartamento para entrega imediata, vende-se magnifico, de frente, em edificio novo, junto à praia, andar elevado, composto de esplendida sala, 3 ótimos dormitorios com luxuosos armarios embutidos e demais dependencias, inclusive de empregada. O apartamento é todo pintado a óleo, com decoração ultramoderna, luz indireta e atapetado. Preço Cr$ 1.100.000,00 com parte financiada a longo prazo, parte facilitada. Visitas das 14 às 18 horas, à Rua Barão do Flamengo 35, apto. 1017 e tratar exclusivamente com a ENIR LTDA, Rua do Ouvidor 86 — Tel. 58-2991 e 23-3178. 13959 900

FLAMENGO — Vende-se apartamentos para pronta entrega, a Rua Esteves Junior 62, Praça São Salvador, constando de 2 salas, 3 quartos, 2 banheiros sociais em côr, cozinha, dependências de empregada e garage. Otimo acabamento. Tratar à Rua S. José 85, sala 314. Tel.: 42-3860. 63088 900

FLAMENGO — Rua Correa Dutra n.º 9 — Entrega em 30 dias, vendem-se os últimos apartamentos, compostos de jardim de inverno, ampla sala, quarto separado, banheiro com box e cozinha. Preços ainda de incorporação com grande facilidade de pagamento. — Ver no local e tratar à rua México, 148, sobreloja, sala 101. Tel. 22-1192. 62896 900

VENDO à Rua Senador Vergueiro, 198, o apto. 303, com sala, quarto, banheiro, cozinha, quarto e WC. de empregada e terraço com tanque, por Cr$ 420.000,00, sendo 50% à vista e o restante a combinar. Ver no local, com o porteiro e tratar à Rua São José, 90, sala 2003, tel.: 52-3190. 16570 900

FLAMENGO — Vendo à rua São Salvador, magnifico apto., de frente, 5º andar, tendo saleta, amplo living, grande varanda, 3 amplos quartos, dependencias gerais e de empregada — Preço unico: Cr$ 850.000,00 — Financio 50 por cento — Infs. com John R. Amaral Schaeffer — Rua Senador Dantas 118, sala 916 — Telefone 42-8305. 26590 900

FLAMENGO — Aptos. de sala e 2 quartos, a partir de 500 mil cruzeiros — Vendemos, na esquina das ruas Marquês de Abrantes e Marquês de Paraná, otimos e modernos apartamentos, c/ todas as peças principais de frente, constando de: sala, 2 quartos, 2 varandas de frente, cozinha, banheiro, quarto e banheiro de empregada e area de serviço com tanque. Acabamento otimo, com louça vitrificada e cortinas metalicas nas salas. Preços fixos, sem reajustamento de especie alguma. Nossa Companhia já incorporou 16 Edificios, dos quais 13 foram concluidos e entregues aos seus proprietarios. Plantas e condições na PREVINAL COMERCIO E INDUSTRIA S. A. — Rua da Assembleia, 11 — 12.º andar — Telefones: ... 42-4737 e 22-3606, ou na obra, com o sr. Azevedo. 61212 900

FLAMENGO — APTO DE LUXO — Sen. Vergueiro — Frente, 1 salão, 3 qts. etc. Preço: 1.200.000,00 — Tel. 43-0267. 28481 900

APARTAMENTOS PARA ENTREGA IMEDIATA JA' COM "HABITE-SE" E C/60% FINANCIADO EM 10 ANOS — A Rua Honório de Barros 26, excelentes apartamentos constando de: 1 sala, 3 quarto todos com armários embutidos forrados em madeira, amplo banheiro completo e c/box, ótima cozinha com inúmeros armários embutidos, boa área de serviço c/2 tanques, quarto de empregada e dependências, garagem. Construção de luxo da Cia. CONSTRUTORA PEDERNEIRAS S. A. Sôbre pilotis, c/ jardins e play-ground, 3 elevadores Otis, hall social c/piso de mármore. Depósito para malas. VISITAS AO LOCAL DIARIAMENTE DAS 9,00 ÀS 17,00 HORAS. CIVIA — Trav. Ouvidor, 17 — (Sec. de Vendas, 2.º and.) Tel.: * 52-8166, de 8,30 às 18,00 horas.

APARTAMENTO DE FRENTE E DE ESQUINA — Em final de construção, ótimo apartamento em andar alto, constando de 1 sala, 1 quarto (independentes), banheiro completo e kitchinette, com tôdas peças de frente. Preço: Cr$ 430.000,00 c/cêrca de 40% facilitado em prestações de Cr$ 4.400,00 s/juros. CIVIA — Trav. Ouvidor, 17 — (Sec. de Vendas, 2º and.) Tel.: * 52-8166, de 8,30 às 18 hs. 66651 900

PRAIA DO FLAMENGO, 100 - Frente para Ferreira Viana, vende-se ótimo apto. 308, de grande sala, 2 dormitórios, armários embutidos, banheiro, cozinha, dependencias empregada, etc. Chaves na portaria. Tratar tel. 25-6341. 16611 900

FLAMENGO - EXCEPCIONAL OPORTUNIDADE — Rua Senador Vergueiro 98 - Vendemos apartamentos em construção de: quarto, sala e dependencias a partir de Cr$ .... 239.000,00 com apenas 6% de sinal e 94% em 90 meses - Rigoroso prazo de entrega - Preços fixos sem reajustamento - Acabamento superior com banheiro em cor. Todos os apartamentos de frente e indevassáveis, incorporação da PREDIAL WAISMANN. Informações e vendas exclusivas da IMOBILIARIA LIF LTDA. Av. N. S. de Copacabana 661, 2º andar (de frente) salas 201-E e D. - Tels. 37-4635 e 57-4515 - Atendemos diàriamente, inclusive aos domingos até às 20 horas. No Centro: Rua 7 de Setembro 66, 12º andar, sala 1.206 Tel. 22-9392. No local diàriamente até 18 horas. 15587 900

PRAIA DO FLAMENGO — Vendo um otimo apartamento com linda vista. Situado no 14º and. Constando de apenas 1 apto. por andar, com 2 salões, 3 quartos sendo 2 conjugados, biblioteca, copa-cozinha, banheiro completo com box, área com tanque e dependencias para empregada, com uma garage privativa. N. B. O apt. está vazio mas precisa de uma limpeza geral. Preço 1.500.000,00, sendo parte a vista e parte a combinar. — Aceita-se oferta para pagamento a vista. Para ver e tratar, apanhar chaves na Av. Almirante Barroso n. 97, 11º andar, grupos 1106/7 - Telefone 42-1853. 15580 900

FLAMENGO — Vendo à Praia do Flamengo 98, apt. 106, c/ sala, 3 dormitórios e demais dependencias. — Preço 930 com 280 de entrada. Tratar c. EMCOFE à Rua Francisco Serrador 90, grupo 1202, fone 32-7280. 18978 900

FLAMENGO — Vendo confortáveis apartamentos de frente acabados de construir, sendo 1 por andar, construção sobre pilotis, para ocupação imediata, proximo a praia com grande varanda, 1 (uma) sala grande, 3 grandes quartos, 2 banheiros sociais com box, copa e cozinha, com armarios embutidos, mesa com 2 pias, quarto e banheiro de empregada, otima área de serviço com tanque. — Preço a partir de Cr$ 1.220.000,00 - sendo Cr$ 420.000,00 a vista e o restante financiados em 10 anos. Ver com o porteiro Antonino na rua Ferreira Viana 43 - Tratar com CARLOS 52-0702. 16637 900

Glória

GLORIA — Vendemos no imponente "Edificio Henrique Paulo de Frontin", em inicio de construção na rua Candido Mendes 92 (junto ao Largo da Gloria), otimos aps. com vestibulo, sala, jardim de inverno, quarto separado, banheiro completo, grande cozinha com fogão de 4 bocas e lugar para geladeira, area de serviço com tanque, quarto e banheiro de empregada, armario embutido e entrada de serviço independente. — Todas as peças muito amplas, bem arejadas e iluminadas — Preços fixos, sem qualquer reajustamento, com pagamento suave. Foro remido. Detalhes, plantas e especificações com a proprietaria, construtora e incorporadora, Cia. COCIBRA — Av. Rio Branco 257, sobreloja 201. 42-4066. 41085 1100

Gávea

INCORPORACAO — 25x30 - Praça Sta. Margarida Maria 4 pavtos - 8 aptos de 2 qtos - 1 s - todos de frente ao preço do custo - Ramos da Lagoa 26-7578. 18958 1001

PRACA STA. MARGARIDA MARIA — 1.450.000 — 25x30 — zona 4 pavtos — belissimo local - tem casa velha c/4 qtos - 3 s etc — Ver Av. Abelardo Lobo 38 — Ramos da Lagôa — 26-7578. 18955 1001

J. BOTANICO — Vendemos à r. Custodio Serrão, ótimo prédio c/ 2 salas, 3 quartos, banh. coz. área e dep. criados. ALCIDES DE MORAES & CIA. Av. R. Branco, 128 — 16º. — s/ 1601 — 32 5104 e 22-0504. 18895 1001

ESTR. DA GAVEA — Vendemos à r. Capury, junto ao prédio nº. 220, otimo terreno de 24 x 29. 15 x 27. 40 x 29.50. ALCIDES DE MORAES & CIA. Av. R. Branco, 128 — 16º. — s/ 1601 — 32-5104 e 22-0504. 18897 1001

GAVEA GOLF CLUB - Rua Capury. Terreno com fundos para o Golf Club com 3.500 m2. Cr$ 4.500.000,00. Tendo planta para magnifica residencia. Rudolf Karter e Cia Ltda. Avenida Rio Branco, 173, sobreloja. Tels. 42-4635 e 22-6545. Em frente à Galeria Cruzeiro. 28149 1001

AV. ALEXANDRE FERREIRA — 2.600. c 5 qtos - 3 s - 2 banhrs - coz - copa - depends - jardim garage - quintal - Ramos da Lagoa 26-7578 - especializado. 18962 1001

JARDIM BOTANICO - Vendo, Rua Visconde da Graça, 18, ótimo apto. de frente, linda vista, 3 quartos, sala, quarto empregada e dep. Preço: 620 mil cruzeiros, facilitados. Ver c/ o porteiro e tratar fone: 26-3479. 15512 1001

Grajaú

GRAJAU — Vende-se prédio de 2 pav. 1 sala, 2 saletas, copa, cozinha, dispensa, 3 quartos, banheiro comp. quintal com 2 bons quartos, entrada para carro, rua Barão de Bom Retiro 2.217. Tratar dias úteis com o proprietário. 25453 1200

GRAJAU — Vendemos os ultimos apartamentos de sala, jardim de inverno, 2 quartos, copa-cozinha, quarto e W. C. c/ empregada, etc., com 5 por cento de entrada e o saldo até 10 anos, facilitado e financiado. — Entrega-se em 20 meses. Tratar com HELVECIO DE GUSMÃO FILHO à Av. Rio Branco, n.º 108 — 17.º andar — sala 1.704. 63091 1200

RESIDÊNCIA PARA ENTREGA DESOCUPADA — Com 50% financiado em 10 anos, ótima residência constando de: Hall, 2 boas salas, 4 quartos (tendo 1 dêles mais um vestiário), banheiro completo, grande sala de almôço, cozinha, quarto e dep. para 2 empregadas, garagem. Preço: Cr$ 1.850.000,00 c/50% financiado em 10 anos. CIVIA — Trav. Ouvidor, 17 — (Sec. de Vendas, 2.º and.) Tel.: * 52-8166, de 8,30 às 18.00 hs. 66655 1200

APARTAMENTO, GLORIA - Vende-se, tendo entrada, quarto, banheiro completo e kitch. Tel 58-8055. Ramal 251 ou 45-1067. 15510 1200

Ipanema

IPANEMA — Cr$ 380.000,00. Vende-se apartamento de frente, em construção, para entrega dentro de 10 meses, tendo: sala e quarto (separados), banheiro, cozinha completa e area c. tanque. Edificio sôbre pilotis, com garagem em condomínio. Local previlegiado. Ver à Rua Anibal de Mendonça, 14, apto. 101 com o encarregado. Facilita-se parte do pagamento. Plantas e demais informações diretamente com PINTO LIMA, Av. Rio Branco, 151, sala 403, tel. 32-7536. 64931 1300

ATENCAO! Rara oportunidade — Vendo todos de frente os últimos apartamentos, vista maravilhosa para Praça General Osório, composto de saleta, ampla sala (5x3) ótimo quarto, sala de almôço envidraçada, cozinha c. lugar p. geladeira, área c. tanque. Preço 290.000,00. Sinal sòmente 30.000,00 nas chaves 30.000,00. Prestações de .... 5.000,00. Tratar 26-0281. Anita Gelbert. Atendo diàriamente, das 9 às 20 horas à Rua Voluntários da Pátria, 221, apto. 503 — Otimo negócio. 18933 1300

IPANEMA — Vendemos magnifico terreno de vinte metros por 50 de fundos, oito milhões de cr$. Alguma facilidade pode ser estudada. 42-4635 e 22-6545 Rudolf Karter e Cia Ltda. Avenida Rio Branco 173 sobreloja. Localização entre os prédios nº 344 e 364 AVENIDA VIEIRA SOUTO FRENTE AO MAR. 25048 1300

VENDE-SE — o apartamento 302 da Rua Barão da Tôrre 553, com saleta, sala, dois quartos, copa-cozinha, demais dependências e garage. Preço 750 mil cruzeiros sendo 220 de sinal, 480 financiados em 15 anos pela C. Econômica e 50 facilitados. Ver e tratar diàriamente, no local. 25412 1300

APARTAMENTO DE LUXO - Vende-se ou aluga-se à Avenida Vieira Souto 572, com 3 quartos, duas grandes salas, 2 vagas de garage e todo o conforto moderno. Chaves e informações com o porteiro do Edificio. 15529 1300

IPANEMA — Compro urgente, tambem servindo no Leblon, resid. moderna em centro de bom terreno, propria para familia de tratamento. Preço, até 3.500.000,00. Inf. para John R. Amaral Schaefer Rua Senador Dantas 118 s/916 — 42-8305. 26591 1300

IPANEMA — Vendo Cr$ 1.800.000,00 na Av. Epitácio Pessoa, terreno medindo 18 x 40 com duas frentes, facilito pagamento em 3 anos com .. Cr$ 600.000,00 de sinal THEOPHILO DA SILVA GRAÇA, Av. Nilo Peçanha 26 — 7º. S. 702. Tel. 22-2483. 64816 1300

IPANEMA — Vendo Cr$ 1.800.000 — Na Rua Alberto de Campos 126, terreno medindo 10x33 entrego vazio Theophilo da Silva Graça. Av. Nilo Peçanha 26 ,7.º s. 713. 58342 1300

IPANEMA — Vendemos à r. Gomes Carneiro, trêcho sem bondes, 2 ótimos terrenos c/ casas antigas (9.78 x 28 e 11 x 33). ALCIDES DE MORAES & CIA. Av. R. Branco, 128 — 16º. — s/ 1601 — 32-5104 e 22-0504. 18996 1300

Laranjeiras

LARANJEIRAS — (Parque Eduardo Guinle) — Luxuoso apartamento — Vende-se esplendido de frente para o parque, com salão de 70 m2 quatro grandes dormitorios com luxuosos armarios embutidos, geladeira, 2 banheiros sociais em cor, grande copa, 2 cozinhas com armarios, 2 quartos para empregada, quarto para chofer ótima area de serviço e garagem. O apartamento é todo pintado a oleo e atapetado, inclusive os quartos de empregada. Area total de construção 400 m2. Preço de ocasião — Cr$ .... 3.500.000,00 com grande financiamento a longo prazo e parte bastante facilitada. Tem telefone — Detalhes, plantas e visitas exclusivamente com ENIR LTDA, rua Ouvidor 86 5.º andar ou pelo tel.: 58-2991 e 23-3178. 13958 1400

JARDIM LARANJEIRAS — Apartamentos 3 quartos, 2 salas, 2 banheiros, etc. luxo. Desde 960 mil cruzeiros com 50 por cento fin. Pronta entrega — Telefone 43-0267. 28482 1400

LARANJEIRAS — Vende-se dois apartamentos números 202, e 801 do Edificio Anadia, na Rua General Glicério, 163, com 3 quartos, sala, cosinha, banheiro completo, área com tanque, quarto e WC de empregada. Chaves na portaria. Preços 720.000 e 750.000 respectivamente. Tratar pelo tel. 43-8892, com Reis. 15527 1400

LARANJEIRAS — PARQUE GUINLE — Ed. Caledonia — Vendemos apto. de alto luxo, de frente, 1º. pavimento c/ belíssima vista descortinando todo o parque contendo 1 salão de 77 m2., 4 dormitórios c/ armários embutidos, 3 banheiros sociais, todo atapetado, copa, cozinha americana de aço, grande área de serviço com máquina própria de lavar, 2 qts. de empregada com lambris e tapetes, 3 varandas sociais, garage e telefone. Preço Cr$ 3.600.000,00 com financiamento. Tratar com a "EMCOFE" — Rua Francisco Serrador, 90. Grupo 1.202 — Tel. 32-7280. 18976 1400

LARANJEIRAS — Vendo ótimo apartamento com 1 sala, 3 quartos, quarto de empregada, cozinha e banheiro. Todas as peças claras e amplas. Preço à vista 600.000,00. ROGERIO 52-3598. 16646 1400

Leblon

EDIFICIO LEBLON — Vende-se ou troca-se por terreno bem situado edificio com 20 apartamentos acabados de construir. Preço Cr$ 7 milhões e renda anual de 1 milhão. Cartas com propostas para a portaria deste jornal sob o n. 2389. 2339 1500

LEBLON — Vende-se e aluga-se apartamentos prontos em edificio de granda luxo. Predio sobre "pilotis" na primeira quadra da praia, na avenida ma's aristocrática do Leblon: 2 grandes salas conjugadas, 2 amplos quartos, banheiro de cor com box, cozinha e dependencias de empregada, com vaga na garage. Abastecimento de agua garantido, reforçado por poço arteziano. Acabamento geral muito esmerado. Ver no local à Av. Visconde de Albuquerque n. 149 com o sr. Adriano. Tratar pelo telefone 52-5584. 23366 1500

LEBLON — Vendo terrenos próximo à praia e zona de lojas trecho comercial TEOPHILO DA SILVA GRAÇA. Av. Nilo Peçanha 26 — 7º. S. 702. Tel. 22-2483. 64815 1500

LEBLON — Proximo à Praia — Vendemos os ultimos apts. em final de construção, ainda a preço de lançamento, com 3 quartos, grande living, banheiro em cor, cozinha, area de serviço e tanque ladrilhados, com instalações de agua quente e fria para maquina de lavar roupa, quarto e banheiro de empregada. Acabamento de luxo — Elevadores OTIS, 2 apartamentos por andar — Parquet Paulista em todas as peças sociais. — Forno de incineração — Poço arteziano com otima agua para os W.C., extensivel aos lavatorios, banheiras, etc. garage de facil acesso. Entrega em fevereiro. Vendas diretas pelo proprietario. Ver e tratar no local, à Avenida Ataulfo de Paiva, 926, ou na Rua Mexico, 164, 4.º, sala 42 — Telefone 42-7283. Aos domingos e à noite, Tel. 27-8660. 64615 1500

LEBLON — Edificio c/ 8 apartamentos — Vendemos em esquina de rua, com dois apartamentos por andar, todos de frente, sendo um apartamento de sala, 2 quartos, varanda, cozinha ampla, banheiro completo em cor c/ box, área de serviço e tanque, grande área descoberta e quarto e banheiro de empregada. Os demais apartamentos compostos de sala, varanda, 3 quartos, cozinha ampla, grande área de serviço, com tanque, quarto e banheiro de empregada. Tratar com Menezes ou Moraes - Avenida Graça Aranha 19 - 12º andar - sala B-4 - Tels. 42-8925 e 22-9170. 25483 1500

RUAS DIAS FERREIRA 617, apto. 202. Vendo o último ap. novo, acabamento de luxo, com sala, saleta, três quartos com armários embutidos, banheiro de cor com box, cozinha e dep. de empr. Preço Cr$ 750.000,00 com 100 mil de entrada, e o restante facilitado e financiado. Ver no local com o zelador sr. Sampaio, das 10 às 15 horas, e tratar com Tavares, 42-6219 das 13 às 15 horas, ou 48-1895, à noite. 25426 1500

PARA ENTREGA DESOCUPADO — A rua Aperana, apartamento constando de: 1 sala, 2 quartos, banheiro completo com box, cozinha, quarto e dep. de empregada, garagem. Preço: Cr$ 630.000,00 com parte facilitada. CIVIA — Trav. Ouvidor, 17 — (Sec. de Vendas, 2.º and.) Tel.. * 52-8166, de 8.30 às 18,00 hs. 66652 1500

LEBLON — Vendo apartamento em ed. novo de arquitetura moderna, sôbre pilotis ajardinado com 3 dormitórios, 1 sala e demais dependências e garage, a rua General Urquiza. Preço: 1.400.000 com 800.000 financiados em 7 anos. Tratar com a EMCOFE à rua Francisco Serrador, 90 — grupo 1202, fone: — 32-7280. 18985 1500

LEBLON - Rua José Linhares, 117 - Vendemos êste magnifico terreno com 20 m. de frente, por 40 de fundos, tendo já planta aprovada para prédio de apartamento. Cr$ 4.000.000,00, facilita-se parte. Rudolf Karter e Cia. Ltda. Avenida Rio Branco, 173, sobreloja. 28151 1500

LEBLON — Atenção maravilhosos apartamentos de 3 quartos a partir de Cr$ 1.220.000,00. Informações — 57-9217 e 57-4527 NORMA. 21372 1500

Leme

LEME — Vende-se o 4.º pavimento do Edificio Joy a rua Ministro Viveiros de Castro n.º 141 — apartamento de luxo com luz direta em todas as peças compreendendo, hall entrada, 3 amplas salas, 3 quartos, sendo 2 conjugados, 2 banheiros sociais, lavabo, copa, cozinha lavanderia, area de serv. amplas depds. de empreg. vaga para carro. Area de 230 m2. 700 contos financiados restante a combinar. Chaves com o porteiro. Tratar no Banco Português do Brasil — Fone 23-2020 com Monteiro. 17846 1600

LEME - Vende-se com vista p. o mar, ap. c. living, qto. separado, banheiro box, cozinha completa, área tanque, banheiro empregados. Ver à rua Gustavo Sampaio, 508, apt. 505. Tratar pelo tel. 26-6343. Preço Cr$. 500.000,00. 23479 1600

Lins de Vasconcelos

LINS DE VASCONCELOS — Terreno — Vendemos c/ prédio de 20 x 45. Pronta entrega. Preço: Cr$ 1.500.000 com 50% financiados. Tratar com a "EMCOFE" — Rua Francisco Serrador, 90, Grupo, 1202, Tel. 32-7280. 18987 1700

Praça da Bandeira

MARIZ E BARROS - Vendo ótimo apartamento, 2º and. de frente, localização previlegiada, constando de 2 amplos quartos, 1 salão, saleta, jardim de inverno, grande área de serviço com tanque, 2 quartos de empregada com W.C. Tratar com o proprietário pelo Tel. 34-0121, Adolfo. 34582 1900

Rio Comprido

RIO COMPRIDO — FINAL DE CONSTRUÇÃO — VENDEMOS apart. de 1 sala, 2 quartos, cozinha, banheiro quarto com banheiro de empregados e área de serviço com tanque. CR$ 465.000,00 com 50% financiados em 5 anos. Ver à R. Maia Lacerda 620 e tratar diretamente com os Construtores e Incorporadores, URBANIZADORA CENTRAL LTDA., Av. Presidente Vargas, 529 — sala 309 Tel. 43-8539 1068 2001

Santa Teresa

SANTA TERESA - Magnifica residencia em centro de terreno com 7.000 m2 quase todo plano, com 5 quartos, amplas salas, 3 banheiros sociais, garagem para 6 automóveis. Cr$ ..... 10.000.000,00. Rufolf Karter e Cia. Ltd. Avenida Rio Branco, 173, sobreloja - Tels. 42-4635 e 22-6545. Em frente à Galeria Cruzeiro. 07802 2100

São Cristóvão

SÃO CRISTOVAO - Vendemos na rua Bomfim, magnifica instalação, prédio e terreno com aprox. 2.300 m2 de terreno com 1.750 m de área construida mais 1.300 m2. de área locada preferencial, para entrega em curto prazo. Rudolf Karter e Cia. Ltda. Avenida Rio Branco, 173, sobreloja. Tels. 42-4635 e 22-6545. Em frente à Galeria Cruzeiro. 07806 2200

Maracanã

LOJA — Vende-se ótima, com 170 ms.2. em final de construção, à rua São Francisco Xavier, perto do Colégio Militar. Preço 1.900.000 cruzeiros, com grande facilidade de pagamento e financiamento. — Maiores detalhes, plantas, diretamente com ENIR LTDA., rua Ouvidor n.º 86. 5.º and. Informações tel. 45-7440. 13961 2300

RESIDÊNCIA COM 60% FINANCIADO EM 10 ANOS — Para pronta entrega, luxuosa residência situada à Av. Maracanã, com duas frentes, constando de: 3 salas, toilette social, 5 quartos, banheiro completo, terraço, rouparia, copa, cozinha, quarto e dep. de empregadas, garagem para 2 carros. Sôbre a garagem mais um apartamento com entrada, 2 quartos e banheiro. Preço: Cr$ .... 2.000.000,00 c/60% financiado em 10 anos. CIVIA — Trav. Ouvidor, 17 — (Sec. de Vendas, 2.º and.) Tel.: * 52-8166, de 8,30 às 18,00 hs. 66654 2300

Zona Industrial

PREDIO DE FABRICA — Constr. moderna de Cristian Nielsen Muita agua. Area coberta 3.800 m2 — Total: 13.500 m2 — Inf. 43-0267. 28430 2400

AVENIDA BRASIL — Vende-se prédio novo para indústria, depósitos ou escritórios. Com duas frente: Avenida Brasil n.º 8265 e Teixeira de Castro n.º 642 — 4 andares com 880 metros de construção — fôrça e luz — grande área para carros — água em abundância. Pode ser visitado hoje e todos os dias das 9 às 17 horas. Tratar no local ou rua Rodrigo Silva n.º 21.ª Sr. Fernando. Tel. 22-6813. 65491 2400

AV. BRASIL — Compro terreno, qualquer metragem, nesta avenida ou imediações, bem localizado. Trata-se c/ RUBENS GOMES — Assembleia — 104 — 5º. andar. 16648 2400

Tijuca

LOJA N. 422-H — Vende-se uma, com sub-solo, à Rua Conde de Bonfim n. 422, situada na galeria do magestoso Edificio ESKYE em frente a entrada do Cine Eskye. Ver no local. Preço Cr$ 950.000,00. Tratar à Rua Senador Dantas n. 14 — 20º andar. 2388 2500

HADDOCK LOBO — Maracanã — Vendem-se magnificos apartamentos com saleta, ampla sala, 3 ótimos dormitórios, banheiro em côr e com box espaçosa cozinha, quarto e sanitário para empregada e ampla área de serviço com tanque revestido de azulejos. Ótima construção, acabamento esmerado, com sancas, florões e diversos armários embutidos. Preços a partir de 690 mil cruzeiros com 50 por cento muito facilitado e o restante financiado. — Ver diàriamente, inclusive domingo à Rua S. Francisco Xavier n. 358 e tratar com Francisco Amaral, na Rua do Ouvidor 86, 5º andar. Detalhes pelo tel. 45-7440. 13900 2500

APARTAMENTO NA PRAÇA SAENS PENA — Vende-se o último apartamento, de n. 509, no magestoso edificio ESKYE à Rua Conde de Bonfim n. 422, acabado de construir, contendo: quarto, saleta, banheiro, servindo para residência ou consultório. Preço Cr$ 250.000,00. Ver no local com o porteiro e tratar à Rua Senador Dantas n. 14 — 20º andar.

TIJUCA — Vende-se, para entrega imediata, belo apartamento composto de grande sala, varanda, 2 amplos quartos e demais dependências. Preço Cr$ 590 mil com grande parte financiada em 12 anos. Ver diàriamente à rua dos Araujos nº 11-A, bloco 1, apto. 403, e tratar com ENIR LIMITADA à rua do Ouvidor, 86, 5.º andar, tel. 58-2991 e 23-3178. 28758 2500

APARTAMENTOS — Vendo, já com a 5.ª lage pronta, à rua Martins Pena, 43, em frente à Praça Afonso Pena, os 3 últimos, com sala, 3 qs. etc. a partir de Cr$ 750.000,00 com 60% durante a construção. Ver no local e tratar a rua Dr. Satamini, 177 ap. 404. 24343 2500

ATENÇÃO — EDIFICIO FRANCO HARA — No melhor ponto da Tijuca, à rua Conde Bonfim, n.º 526, vendem-se os últimos apartamentos, para entrega dentro de seis (6) meses, com 2 magnificas salas, 3 amplos quartos, boa copa-cozinha, banheiro com box, dependências para empregada e grande área de serviço com tanque. Facilita-se parte durante a construção até a entrega das chaves e financia-se o restante a longo prazo. Tratar diretamente no local. 8766 2500

TIJUCA — Rara Oportunidade — Vendo à rua Barão de Mesquita n. 591, no Edificio "Marquês de Lindóia", dois últimos apartamentos, de frente, construção já na quinta lage, tendo: sala e quarto (separados) jardim inverno, banheiro, cozinha completa, quarto de empregada e área c/tanque. Obra por administração a cargo da firma: Ribenboim Engenharia Ltda. Preço Cr$ 290.000,00 — Sinal de Cr$ 20.000,00. Parte facilitada e parte em prestações de .... 4.500,00 durante a construção. Otimo negócio para renda, revenda ou moradia. Plantas e demais informações diretamente com PINTO LIMA, Av. Rio Branco, 151, sala 403, tel.: — 32-7536. 64934 2500

SAENS PENA - Casa na rua Barão de Mesquita, 148 com 3 pvts., entrada p. auto, 5 q., 2 s., 3 q., banho, junto ao Externato São José. Ver no local e tratar na Av. 13 Maio 44 A — 13º and. s/1202 das 9 às 12. Sr. Renha ou Sr. Moraes — Preço Cr$ 1.300.000,00 50% em 10 anos T. P. e 50% à combinar. 18970 2500

TIJUCA - Vendem-se, à rua Conde de Bonfim, 527, ao lado do tijuca Tênis Club, ótimos apartamentos sôbre pilotis, em final de construção, com boa saleta espaçosa sala, jardim de inverno, dois quartos, varanda, banheiro social com box, cozinha e dependencias para empregados. Preços a partir de Cr$ 570.000,00, parte facilitada e parte financiada em 5 anos. Tratar, pela manhã, no local da obra ou a qualquer hora na Rua da Alfândega, 263 - Tofic Nigri e Filhos. Tel. dia 43-5174, noite 48-0551. 23461 2500

CASA - Troca-se uma boa casa na Rua Conde de Bonfim, lado par ?sombra), entre a Praça Saens Pena e a Muda, com jardim, garage, 2 pavimentos, 5 quartos, 4 salas, banheiro e demais dependencias, ótima construção, não precisa obras, livre e desembaraçada, papeis em ordem, troca-se por outra embora m e n o r no Alto da Boa Vista ou adjacências. Ofertas com todos os detalhes para a Caixa Postal 3663. Correio Geral. Negócio direto com o propeietário. 26561 2500

TIJUCA -Rua Rocha Miranda, esquina da rua Conde de Ubá - Vendemos magnifico terreno com 360m2 c. a. 18X30, sendo 18m. de frente pela rua Rocha Miranda. Cr$ 300.000,00. Rudolf Karter e Cia Ltda. Avenida Rio Branco, 173, sobreloja. Telefone 42-4635 e 22-6545. Em frente à Galeria Cruzeiro. 07804 2500

TIJUCA — Vendo terreno de esquina, à rua S. Francisco Xavier com 100 metros de fachada para 2 ruas, próximo ao Colégio Militar. Tratar com a EMCOFE à rua Francisco Serrador, 90 - grupo 1202 - fone: 32-7280. 18980 2500

TIJUCA — Vendo ótimos aptos. de 3 quartos, sala, banheiro completo com box, cozinha, deps. de criada por Cr$ 550.000,00 à vista ou Cr$ .... 600.000,00 sendo 200.000,00 de entrada e o resto em 10 anos pelo T. P. Tel. 42 7377. 23501 2500

APARTAMENTO: — Ed. S. Antonio, Rua Conde Bonfim 782, vende-se últimos apartamentos. Preço ocasião. Facilita-se o pagamento no melhor ponto da Tijuca, trata-se telf. 17-3916. 21331 2500

Vila Isabel

VILA ISABEL — Vende-se apto. espaçoso, tipo casa, desocupado, térreo, sala, 3 ql., dependências, terraço, quintal, garagem, 550 mil à vista. Mais inf. 37-2310 com Dr. CLEMENTE 20272 2700

VILA ISABEL — Vende-se a última casa da Av. 28 de Setembro nº. 296, que o Sr. poderá tornar-se proprietário, com apenas 100 mil cruzeiros de entrada e o saldo com grande financiamento. Ver hoje no local com a máxima urgência das 9 às 16 horas com o Sr. MORAES. Tratar com ORMUZ LOPES IMOVEIS LTDA., à Rua Pedro Lessa nº. 35 — grupo 807 — telefone — 32-9319. 18999 2700

VILA ISABEL — Grande oportunidade — vendemos os últimos em construção já na sexta lage. Constando todos de 2 grandes quartos, espaçosa sala com varanda envidraçada, grande cozinha, área com tanque, banheiro social completo, dependência para empregada e garagem. Preço a partir de Cr$ 440.000,00 sendo 10% de sinal podendo facilitar parte, 10% 10 meses, 20 meses após e o restante só em prestações mensaes durante 84 meses. Plantas e melhores detalhes na Av. Almirante Barroso no. 97, grupo 1106/7, ou Tel. 42-1853. Se fôr possivel e necessário atendemos a domicilio. 15581 2700

Subúrbios da Central

ENCANTADO — Leilão Judicial à Rua Pompilio de Albuquerque nº. 262 — Apuração de Haveres do Armazem João da Silva, incluindo todas as mercadorias, móveis, geladeira comercial, balança, cofre, armações etc. GASTÃO, leiloeiro, devidamente autorisado pelo Dr. Juiz da 3a. Vara de Orfãos e Sucessões — Cartorio do Segundo Oficio venderá no próximo dia 6 de março às 16.30 horas, em frente ao mesmo armazem, a Rua Pompilio de Albuquerque nº. 262. Lêr anúncios detalhados no Jornal do Comercio ou mais informes. Telefone 52-1710. 16556 2800

VENDE-SE edificio terminado de construir. Melhores detalhes pelos Tels. 52-4477 e 42-7786. 29532 2800

ESTRADA RIO S. PAULO - 2.600.000 — 400,00 ms. de frente — K-26 — 64.500 ms — 1.100.000,00 à vista — Sitio todo plantado — plano — belissimo — Corretor Ramos Tel. 26-7578. 18960 2800

PEDRA DE GUARATIBA - 1.500.000 — 300.000 à vista — 100 X 250 e belissima casa colonial p. você criar galinhas, porcos, perus ou plantar. Corretor Ramos Tel. 26-7578. 18957 2800

INDUSTRIA — Vendemos magnifica área de terreno na Estrada Vicente de Carvalho, aprox. 15.000 m2 inteiramente plano, com grande frente de esquina. Rudolf Karter e Cia. Ltda. Av. Rio Branco 173 sobreloja - Tels. 42-4635 e 22-6545. 28156 2800

INDUSTRIAL - S A O FRANCISCO XAVIER. Vendemos magnifica instalação em terreno de 6.000m2, com galpões, etc, com a área de 3.500 m2, para tipografia, laboratório ou outras similares. Rudolf Karter e Cia Ltda. Av. Rio Branco, 173 sobreloja. Tels. 42-4635 e 22-6545. 07800 2800

CASA NOVA — Vende-se em Nova Iguaçu com 2 quartos, sala, cozinha, banheiro completo, varanda frente e fundos e varanda de inverno, em centro de terreno. — Grande quintal todo murado a 5 minutos da estação. Preço Cr$ 250.000,00 — Tratar com ALVARO BORGES à Rua do Ouvidor, 128 — das 9 às 12 ou Av. André Cavalcante, 35 — 5.º andar das 12.30 às 13.30 horas. 44330 2800

NOVA IGUAÇU — Vendo área de 11.500m2 plana, a Cr$ 100,00 o m2, a 5 minutos da estação, no quilômetro 15 da Estrada Presidente Dutra com fôrça eletrica — nascente propria e uma casa modesta. Ideal para granja de indústria, chacara, granja ou casa de saúde. Mais informações com Alvaro Borges à Rua André Cavalcante 35, 5.º and. das 12.30 às 13.30 ... 3300

NILOPOLIS — Vende-se ou aluga-se uma casa com duas moradias, sita à Alameda Maria de Lourdes 179. Tratar no local, das 8 às 14 horas diariamente. 16607 2800

Aos associados de Institutos vende-se ótimos apartamentos no Encantado. Tratar pelos Tels. 42-7786 e ... 52-4477. 2935 2800

MADUREIRA — Vende-se à Estrada Monsenhor Felix, área c/ 25.000 m2, Rua asfaltada, passa onibus e bonde na porta. Aceita-se propostas de compra. Tratar à Rua Voluntários da Pátria, 178, apto. 102. Tel. 46-9647. 16618 2800

ENCANTADO — Vendo em leilão, no dia 6 de março às 16.30 horas, tôdas as mercadorias, armações, mesas, balança FILIZOLA, Geladeira Comercial, cofre, bebidas, etc., que se acham no ARMAZEM sito à Rua POMPILIO DE ALBUQUERQUE Nº. 262. GASTÃO, leiloeiro, devidamente autorisado pelo Dr. Juiz da Terceira Vara de Orfãos — Segundo Oficio. Lêr anúncios detalhados no Jornal do Comércio ou Telefones .... 52-1710 ou 32-9254. 16657 2800

Jacarèpaguá

JACAREPAGUA (Taquara) - Vendo prox. Estr. Rio Grande ótimo sitio com 11.736 m, esq. 2 estradas c/ frente total de 285 m margem de rio, grande pomar, bôa casa de campo mobiliada e de empregado, bom negócio, tratar c. o próprio, estr. Engenho Velho, 671, escritório c. Barbosa, Praça Tiradentes, 87, 1.º telefone 42-4923. 15536 3001

JACAREPAGUA — Leilão judicial — Prédio térreo à Rua Luiz Beltrão nº. 295, c. 1 sala, 2 quartos, cozinha, W.C. construido em terreno que mede 10 x 40. GASTÃO, leiloeiro, autorisado pelo Dr. Juiz da 4a. Vara de Orfãos e Sucessões — Cartório do Terceiro Oficio, venderá em leilão, em frente ao mesmo, na próxima segunda-feira, dia 27, às 16,00 horas. Lêr anúncios detalhados no Jornal do Comércio. venderei tambem os lotes de nºs. 670 e 672, na mesma rua. Tel. 52-1710. 16653 3001

JACAREPAGUÁ — Leilão Judicial, à Rua Luiz Beltrão, em frente ao nº. 295, lotes de terrenos de nºs. 670 e 672, medindo cada um 10 x 40 metros, terrenos planos rua calçada, GASTÃO leiloeiro, devidamente autorisado pelo Dr. Juiz da Quarta Vara de Orfãos e Sucessões — Cartório do Terceiro Oficio, venderá em leilão na proxima segunda-feira, dia 27, às 16,00 hs. Lêr anúncios detalhados no Jornal do Comércio. Tel. ... 52 1710. 16650 3001

VENDE-SE - Em terreno de 44 X 110 chácara com casa, luz, telefone e muita água, à Rua Florianopolis. Tratar com o proprietário Sr. Smith, fone: 43-1770. 25512 3001

Méier

MEIER — Vendo magnificas lojas à Rua Dias da Cruz, esquina de Magalhães Couto, c cerca de 12 metros de frente, servindo para qualquer ramo de varejo. Entrega-se uma desocupada e financia-se 50 por cento até 10 anos. Tratar com HELVECIO DE GUSMÃO FILHO à Av. Rio Branco, n.º 108 — 17.º andar, sala 1.704. 63092 3100

Niterói

ALCANTARA - Terrenos na zona industrial e comercial, com água e luz, a 20 minutos das barcas com bonde, onibus e lotações pela Amaral Peixoto; valorização rápida e bom emprego de Capital - Lotes a partir de Cr$ 30.000,00, em prestações mensais de Cr$ 375,00, sem entrada e sem juros. Informações c/ ALVARO BORGES pelo tel: 49-3997. 59312 3300

RAMOS — Vendemos ótima residência com 2 pavimentos com 3 q. 2 s. banheiro, copa-cozinha, dependências e garage e mais 2 aptos. nos fundos com (cada), 2 quartos, sala e demais dependências, alugados c/ renda de 4.200. Preço: 1.200.000, c/ 30% de entrada e o saldo em 10 anos. Tratar c/ a EMCOFE à rua Francisco Serrador, 90 — grupo 1202 — fone: 32-7280. 18990 3300

VENDE-SE na Av. Estácio de Sá, em Icarai, casa de 2 pavimentos c/ 3 quartos, 2 salas, copa, cozinha e varanda nos dois pavimentos, dependencia sanitária, inclusive de empregadas. Em terreno de 270 mts. quadrados. Preço 800 mil cruzeiros sendo 300.000,00 financiados. Tratar pelo telefone 2-2720 e 3152 com o sr. Sebastião em Niterói. 61767 3300

ICARAI — Frente de praia, vende-se apt. e hall todo de marmore, c/ decorações, c. 3 quartos, living, copa-cozinha, banh., sala e bar, etc. Preço Cr$ 400.000,00 à vista e saldo financiado. Rua Mexico 98, s. 801 das 9 às 11 horas. 26573 3300

ICARAI — Vende-se terreno, frente de praia, c. 18,80 de frente. Preço Cr$ 350.000,00. Tratar diretamente à Rua Mexico 98 s. 801 das 9 às 11 horas. 3300

Ilhas

ILHA DO GOVERNADOR — Terrenos sem entrada e sem juros, na Rua Visconde Delamare, próximo ao Hospital Paulino Werneck, em prestações mensais de Cr$ 1.500,00. Já existem ruas urbanizadas e asfaltadas (Não é promessa). Venda no próprio local. Não percam esta oportunidade única que não mais voltará. Poucos lotes existem ainda. 62177 3400

ILHA DO GOVERNADOR - Vendo ótimo prédio na praia de Guanabara com 3 dormitorios, sala, sala copa, 2 banheiros, varanda, copa-cozinha, garagem, quarto e banheiro para criada, caramanchão, jardim e quintal, para ver e tratar com o sr. Soares à Av. Pres. Vargas, 435 9.º sala 903 A. tel. 43-0655. 23476 3400

ILHA DO GOVERNADOR — Rara oportunidade — Vende-se com facilidades terreno com 4.500 metros com 100 metros de frente na Estrada do Dêndê — Plano — água — luz — esgôto — telefone — asfaltada. Tratar rua Rodrigo Silva n.º 21-A sr. Fernando. Tel. 22-6813. 23129 3400

ILHA DO GOVERNADOR — CASA — Situada à rua Baviera, 10 (transversal à rua Grana, ao lado do Clube de Futebol Cocotá), para pronta entrega e acabada de construir, em centro de terreno, constando de: 1 sala, Jardim de inverno, 2 quartos, banheiro completo e c/box, cozinha, quarto e dep. de empregada e garagem com grande terraço roberto. Proxima a condução e ao Mercadinho. Preço: Cr$ 550.000,00 com Cr$ 150.000,00 de entrada, parte facilitada e 55% financiado em 10 anos. CIVIA — Trav. Ouvidor, 17 — (Sec. de Vendas, 2º and.) Tel.: * 52-8166, de 8,30 às 18 hs. 66653 3400

Petrópolis

PROMENADINHO - 400.000 — 40.000 à vista — Terrenos planos ... desde 650.000,00 ... 50.000 à vista — 1 s — 3 qts ... etc. Ramos da Lagôa ... 26-7578.

CORREAS — 225.000 e ... casa ... 1 sala ... 50.000 à vista ... terrenos de 27 X 40 e 25 X ... Ramos da Lagôa Tel. 26-7578.

PETROPOLIS — ... excelente Casa de ... ótimo terreno ... metros. Informações ... 10 às 12 e das 13 às 17 ... 3500

Exija também a alta qualidade dos elevadores SCHINDLER em suas construções!

Desde 1874 — Schindler é um orgulho da indústria técnica suiça. Mais de 100.000 elevadores de todos os tipos instalados em grandes edificios de vários países atestam a superior qualidade Schindler. Antes de instalar qualquer elevador no seu prédio, conheça as vantagens reais que os elevadores Schindler oferecem.

Desde 1941 que 11 elevadores Schindler servem com perfeição os 18 andares do imponente edificio do Ministério da Guerra, no Rio de Janeiro.

Hoje, no edificio CLUB FLAMENGO, um dos maiores blocos residenciais da América do Sul, foram instalados 3 elevadores Schindler, de corrente continua sistema "Dynator".

A PRINCIPAL GARANTIA SCHINDLER

Todo elevador Schindler recebe o mais completo serviço de assistência técnica permanente. A manutenção e reparos são feitos com precisão e rapidez por nossos engenheiros e técnicos.

SCHINDLER 1874

SCHINDLER

Segurança Suavidade Silêncio

O ELEVADOR DE QUALIDADE É UMA ESPECIALIDADE SCHINDLER!

PLANOS E INFORMAÇÕES:

Consulte nosso Departamento de Estudos e Plantas para saber qual o melhor tipo de elevador para a sua construção.

ELEVADORES SCHINDLER DO BRASIL S. A.

Matriz: Rio - Av. Pedro II, 329 - Tel. *54-2167 — Filial: São Paulo - Rua Brigadeiro Galvão, 696-708 - Tel. *52-9168

Representantes em: Belém — B. Horizonte — Blumenau — Curitiba — Florianópolis — J. de Fora — Natal — Petrópolis — P. Alegre Recife — São Salvador — São Luiz — Vitória

Record 32.001

ITAIPAVA-PETROPOLIS — Vendem-se os melhores terrenos de Itaipava, no melhor local e pelos menores preços. Luz elétrica, telefone, água e ônibus na porta. No loteamento tem um confortável hotel de veraneio e um clube com magnífica sede, quadras de tênis, de basquete, de volei, ringue de patinação, bar, restaurante e majestosa piscina. Ambiente de fazenda com o máximo de recursos. Maiores detalhes pelo telefone 23-3045 com D. Maria Amália. 67310 3500

QUITANDINHA - 65.000,00 - 20x42 Vendemos 6 lotes c. 13.000,00 à vista. Ramos da Lagôa. Tel. 26-7578 especializado. 18961 3500

HOTEL QUITANDINHA — Cr$ 370.000,00. Grandes oportunidades para você mostrar que tem visão comprando seu apartamento mobiliado, com telefone, água quente e fria serviço de criadagem a sua disposição, campos de esportes, passeios a cavalos, boites, piscina e outras diversões para seus filhos, e ainda mais: a grande e futura valorização em perspectiva tanto para revenda como para renda. Tratar com os corretores para visitas, ao local à Rua Rodrigo Silva, 18 s| 506 — Com MARIO R. DE PAIVA — SYLVIO ALVES — Tel. 42-9636. 67804 3500

PETROPOLIS — Vendo ótimos lotes, a 5 minutos da estação, a começar em 60.000,00 com 350 m2. Aproximadamente. ROGERIO 52-3598. 16645 3500

Teresópolis

TERESOPOLIS — Faça o melhor negocio de tôda a sua vida, adquirindo no "Recreio do Córrego das Pedras", situado à margem da estrada Teresópolis-Friburgo, a 25 minutos do centro de Teresópolis, um sitio ou chácara, em 60 prestações mensais sem juros, com direito a co-propriedade do seu "Parque Recreativo", com sede, piscina e campos de desportos. Reserve ainda hoje o seu lugar na condução do próximo domingo, para melhor conhecer as reais vantagens dêste negócio. Informações e reservas "SOLIR". No Rio: Av. Erasmo Braga 227, grupo 1015 - Tel. 52-0283. Em Teresopolis: Parque Regadas, Loja 33 - Tel. 2716.

TERESOPOLIS — No centro, em frente à Prefeitura, vendemos ótimos apartamentos de sala e quarto separados, jardim de inverno, banheiro com box e cozinha com lugar para geladeira, a partir de Cr$ 255.000,00. Excepcionais condições de pagamento Cr$ 10.000,00 de sinal, pequena parte facilitada durante a construção e o restante financiado em prestações de Cr$ 3.000,00 sem juros; jardim, loja e piscina do próprio edifício. Construção de EDIBRA S|A. Informações e vendas exclusivas: IMOBILIARIA LIF, LTDA., Av. N. S. Copacabana, 861, 2º. andar, grupo 201. — Tels.: 37-4635 e 57-4515. Atendemos diàriamente, inclusive aos domingos até as 20 horas. No centro: Rua 7 de Setembro, 66, 12º. andar, sala 1.206. Tel.: 22-9392. 15589 3600

Terrenos p/Veraneio

PATI DO ALFERES — Vendo área de 65.000 mts. com água nascente — Preço Cr$ 1,80 o m2. — Tratar com Alvaro Borges à Rua do Ouvidor 123 — loja. 3700

ARARUAMA - Na região dos lagos fluminenses, entre lagoa e mar, com lindas praias arborizadas, panoramas e clima que excedem a expectativa, vendo lotes a partir de Cr$ 45.000,00, sem entrada e sem juros. Condução grátis para visitas ao local. Informações com Alvaro Borges pelo tel. 49-3997. 59313 3700

ITAVERA — Vendem-se excelentes áreas de terras, no Município de Itaverá — Estado do Rio, próprias para cultivo ou pasto e possuindo ótimas matas e nascentes, sendo área de 435 alqueires, com 280 alqueires de matas, situado na Serra de Mangaratiba; área de 124 alqueires, com 80 alqueires de matas, situada na Serra de Itaguai, área de 42 alqueires para pasto ou lavoura, situado na Serra de Itaguai. Tratar no Klo, à Av. Marechal Floriano, 168-2.º Tel. 23-8181, ramal 237, com o sr. Sá Ferire, dias úteis. 64749 3700

SITIO — FRIBURGO — Vende-se ou troca-se por apartamento na Zona Sul, uma belíssima propriedade com cêrca de 9.000 mt2. Terreno todo arborizado, gramado e lajotado. Luz. Agua própria. Casa nova tendo: grande living c| lareira, sala de jantar c| bar, 4 quartos, 2 banheiros sociais, cozinha, garage. Casa de caseiro c| 2 quartos, banheiro, cozinha. Depositos, galinheiros. Plantas e demais informações c| PINTO LIMA. Av. Rio Branco, 151, Sala 403. — Tel.: .... 32-7536.

ARCOZELO — Oportunidade. — Vende-se por Cr$ 50.000,00 o lote 895, da "Vila Roseiral", localizado à Estrada Pati-Arcozelo, com frente para a mesma, medindo 20 x 153 (área de 3.190 m2.) Tratar c. PINTO LIMA — à Av. Rio Branco, 151, Sala 403. Tel.: 32-7536. 64933 3700

Sítios e Fazendas

MONERA — Duas barras, vende-se maravilhosa fazenda com 138 e meio alqueires fluminenses, tendo ótima casa de sede, casa para administrador, 11 casas para colonos. Plantação de cana, cafézal etc. Tem engenho de serra, engenho de moagens, engenho de café e várias máquinas; carro de boi, charrete e vários animais. A casa é tôda mobiliada. Tem muito gado que poderá ser vendido a parte. Informações detalhadas e visitas com João Amaral. Tels.: 58-2691 ou 23-3178 — Preço Cr$ 3.000.000,00 com grande parte facilitada. 28760 3800

SITIO em jacarepagua, vendo ótimo situado na taquara, clima fresco, medo 80.000 m2 grande frente para rua 500 em várzeas, nascentes, agua potável e riacho encachoeirado, residência confortável dentro de grandes bosques e jardins, caramanchão, grande pátio em lajotas, fruteiras variadas, apartamento de boa construção, lavanderia com depositos, quarto e banheiro para criados, 3 casas de boa construção, aviário, casa para empregados, pocilgas, cuelheiras e pateiros, rara ocasião para colônia de férias, loteamento ou sitio. Maiores detalhes e visitas com sr. Soares Av. Pres. Vargas, 435 - 9º and. sala 903 A. Tel. 43-0655. 23475 3800

FAZENDINHA PARA RECREIO E RENDA — Vende-se uma linda fazendinha, situada na estrada de Santa Familia, a 3 qlms. de Paulo Frontin (Rodeio) e a 1 hora e meia do Rio, com ônibus da praça Mauá à porta. Clima maravilhoso 600 mts. de altitude, bela mata, 3 riachos, 4 nascentes, casa moderna, mobiliada com todo o confôrto, luz e fôrça da Light. Além da sede a propriedade possui garagem, galinheiro, chiqueiro, horta, jardim, canavial, bananal e 2 casas de empregados. Esta plantada com 2.500 fruteiras (macieiras, pereiras, pessegueiros, mangueiras, etc.) inclusive 1.200 enxertos de laranjeiras-lima. Dentro de 2 anos, a produção de frutas pagará o custo da fazendinha. A propriedade tem 4 alqueires geométricos na escritura, mas na realidade, é maior, possuindo 300 mts. de frente para a estrada por 1.000 mts. de fundo. Preço 800 mil cruzeiros sendo 300 mil cruzeiros à vista e o resto financiado em 3 anos. Tratar na Av. N. S. Copacabana, 920, ap. 1002 (pela manhã e à noite).

VENDE-SE um sitio em Friburgo distante 10 quilômetros da cidade, com as seguintes dimensões, com 6 alqueires duas casas no sitio, também aceita-se em troca por um apartamento no Rio. Trata-se à Rua Alberto Brane, nº 45 em Friburgo, ou no Rio à Rua Haddock Lobo, nº 151. Tel. 28-7281. 26.474 3.800.

VENDA DAS PEDRAS ITABORAI — Vende-se ótima propriedade perto da rodovia asfaltada Amaral Peixoto, com 12 alqueires fluminenses, terra fertilissima com 6.000 laranjeiras dando excelente renda por safra, muita lenha etc. Bom preço, por necessidade urgente de negócio maiores. Informaçõer pelo telefone 7978 — NITEROI 23305 3800

APTOS. PRONTOS ICARAI

NITERÓI — Vende-se na Praia de Icaraí, 447, os últimos aptos. prontos, desde Cr$ 295.000,00, em condições suaves de pagamento. Tratar na Com. e Constr. Flamengo S.A. Largo da Carioca 5, S. 603. — Tel.: 42-0594. 17813 91

À VISTA — COMPRA-SE TERRENO NA ZONA SUL

Mínimo 14x30. Sem intermediários. — Telefonar Sr. SILVIO — 27-4575 — 27-9971 — 42-0122, diàriamente. 26607 91

LEME--VENDE-SE

Apartamento novo de frente, devido mudança do proprietário para outro Estado, composto de grande sala, 3 quartos, banheiro social de côr e demais dependências completas. Excelente localização no Leme — Ver à Rua General Ribeiro da Costa, 2 — apto. 502 — Chaves por favor no apto. 501. Tratar com HORACIO — Telefone 23-5594. 4156 91

CABO-FRIO -- PRAIA

Lotes prontos para construir. Dentro da cidade, à margem da mais linda praia do litoral. A partir de 110 mil cruzeiros com 20% de entrada e o restante financiados em 5 anos. Poucos lotes. Plantas e vendas com Elias Bichara — Av. Rio Branco n. 151, sobreloja — Sala 203 — Fone: 52-8926. 18965 91

TERRENOS EM PETRÓPOLIS

BOM CLIMA — PARQUE MIRABELO

Preços a partir de Cr$ 60.000,00 — com 10% à vista e o restante em suaves prestações. Magnificos lotes, em ótimo clima, com belissimo panorama, completamente urbanizados, com água, luz e esgôto. Prontos para receberem construção. Junto ao famoso Promenade Hotel, com mais de 200 belas residências já construídas, piscina, lagos e cascatas.

Vendas a cargo da IMOBILIÁRIA OTECA LTDA., Rua da Assembléia n.º 11 - Sala 302 — Tel. 42-2378

55148 91

FRIBURGO — SANS-SOUCI — Vende-se magnifico terreno com 1.181,70 m2, belissima vista, água, luz e calçamento. Tratar em Friburgo com o Sr. Reis, à Rua Oliveira Botelho, 19, e no Rio pelo telefone 42-3677.

FRIBURGO — SANS-SOUCI — Vende-se magnifico terreno com 1.181,70 m2, belissima vista, água, luz e calçamento. Tratar em Friburgo com o Sr. REIS, à Rua Oliveira Botelho, 19, e no Rio pelos telefones 42-3677 e 37-9753. 15551 91

INDUSTRIA — Vendemos magnifica instalação - prédios em terreno de 30.000 m2, galpões, etc. Serve para serraria ou mamoraria, junto da Av. Presidente Dutra, perto do posto de fiscalização, tendo grandes pontes rolantes, casa de administrador, força instalada, com 1 transformador de 100 KWA. Rudolf Karter e Cia Ltda. Avenida Rjo Branco, 173, sobreloja. Tels. 42-4635 e 22-6545. Em frente à Galeria Cruzeiro. 07807 91

"APARTAMENTO NO QUITANDINHA"

Vende-se pelo preço de custo 25-2060. 18948 91

APTO. - Cr$ 1.700,00 POR MÊS

BOTAFOGO — Vende-se os últimos aptos. a partir de Cr$ 170.000,00, em final de construção, constando de quarto, banheiro, cozinha, etc., com o sinal de Cr$ 17.000,00, pequena parte a combinar, e 60 prestações de Cr$ 1.700,00. Tratar na Com. e Constr. Flamengo S.A. - Largo da Carioca, 5, S. 603. Tel.: 42-0594. 17811 91

APTO. - Cr$ 2.079,00 POR MÊS

NITERÓI — Vende-se os últimos aptos. em construção adiantada na Avenida Amaral Peixoto, constando de saleta, sala, quarto, banheiro e cozinha, com a entrada de Cr$ 5.400,00, pequena parte a combinar, e 100 prestações mensais sem juros de Cr$ ..... 2.079,00. Tratar na Com. e Constr. Flamengo S.A., no Largo da Carioca, 5, S. 603. Tel.: 42-0594. 17812 91

RIO x BELO HORIZONTE

Funcionário transferido troca apartamento 2 quartos por casa ou apartamento igual Belo Horizonte. Carlos Mello, Rua Balthazar Lisboa, 19 - 204 — Tijuca. 24281 91

ARQUITETURA, DECORAÇÃO E CONSTRUÇÃO

ardec LIMITADA 22-5658

DECORAÇÃO DE • LOJAS • ESCRITÓRIOS • RESIDÊNCIAS

AV. ALMTE BARROSO, 6 - 5.º AND. - GRUPO 509

JACAREPAGUÁ

ÁREA PARA LOTEAMENTO

Vende-se, próximo Praça Séca, com área de 300.000 (trezentos mil) metros quadrados, medindo 1.100 metros de frente para rua pública, perto das construções de 6.000 apartamentos do IPASE. Preço: Cr$ 30,00 (trinta cruzeiros) o m2. Informações: Travessa do Ouvidor n. 17 - 6.º - s/ 604 — Telefone: 52-5311. 18991 91

HIPOTECAS

HIPOTECA — juros 12% a/a c/amortização em qualquer tempo empresto desde 500 mil até 20 milhões frat. tel. 46-9225. 15475 92

CR$ 100.000,00 — Empresta-se sôbre uma hipoteca, juros de 12%. Tratar com LOPES. Telefone 42-0919.

CR$ 1.000.000,00 — Empresta-se sôbre uma hipoteca, pode ser sôbre edifício terminando a construção. — Tratar com LOPES. Tel.: 42-0919.

CR$ 1.500.000,00 — Empresta-se sôbre uma hipoteca, pode ser sôbre edifício terminando a construção. Tratar com LOPES. Tel.: 42-0919.

CR$ 2.000.000,00 — Empresta-se sôbre uma hipoteca, pode ser sôbre edifício. Tratar com LOPES. Tel.: 42-0919. 16635 92

HIPOTECA — Empresto dinheiro sob hipoteca de predios, com direito a amortizar ou liquidar em qualquer tempo. Adianto dinheiro para regularizar os documentos. A. Cortez. — Rua da Quitanda n. 87, 2º andar. Telefone 18966 92

A JUROS — Sob hipoteca de prédios podendo liquidar antes do vencimento, adianto dinheiro para regularização e documentos - Tambem compro e vendo predios, apartamentos e terrenos - Tratar com S. Boselli na Praça Pio X 78, sala 807 em frente à Igreja da Candelaria - 8,30 às 11 e 13,30 às 17. 26362 92

Compra e Venda de Casas Comerciais

INSTITUTO DE BELEZA — (Na Tijuca) — Otimo emprego de capital — Moderno e caprocjosamente instalado, salão amplo, bom contrato aluguel comodo, vende-se exclusivamente por motivo de viagem, facilitando-se grande parte. Informações pelo telefone 28-7723 a qualquer dia e hora. 18963 90

TERESOPOLIS

Aproveite agora e compre o maior Restaurante de Teresópolis (Estrada direta ainda êste ano) — Tratar c| o proprietário em Teresópolis, Delfim Moreira, 445. 16608 90

Móveis e Decorações

LAQUEAÇÃO de MÓVEIS

a domicílio, em qualquer côr, à pistola e a pincel e patinado. Sr. Francisco — Tel. 57-1522. Avenida Copacabana n. 583. Sala 704. 22058 83

CANA DA INDIA — 3 cadeiras e 1 mesa com tampo de vidro. Vendem-se pela melhor oferta. Xavier da Silveira 30, apto. 1001. Tel.: 27-6851. 21366 83

SALA DE JANTAR — Vende-se em imbuia escura onze peças preço Cr$ 15.000. Tel.: 46-3638. 15547 83

DORMITORIO CHIPANDALE — Vende-se um com 11 peças novo, sem uso em peroba e cedro, com vidros gravados, penteadeira com centro e duas faces de cristal gravados e tampos com espelhos, verdadeira obra prima. Preço 13.500,00, e uma sala Chipandale com 12 peças tôda entalhada em cedro e peroba, cristaleira e bar com vidros de primeira, cadeiras em sola lavrada. Preço 14.000,00. Vendem-se juntos ou separados. Ver e tratar na Rua Dias da Cruz, 151, Inf. tel. 49-8111 no Meier. 15529 83

MOVES ESCRITORIO — Cofre, bureaux, estantes aço desmontáveis, vendemos para entrega das salas ns. 14 e 15, Av. 13 de Maio, 16.º andar. 15553 83

2 CAMAS AMERICANAS solteiros de mahogany com 2 colchões de molas Cr$ 5.500,00; Jôgo de sala de jantar 9 peças Cr$ 6.000,00. Ladeira Tabajaras 130 Copacabana, apto. 202. Tratar com o Porteiro Jaime. 24999 83

VENDE-SE uma mobilia chipandele, pau-marfim em estado novo, para noivos ou pessoa de fino gosto — Preço de ocasião — Av. Beira-Mar, 406, apto. 804, das 8 às 13 horas. 23330 83

VENDE-SE um sofá de 3 lugares, Cr$ 1.500,00 e um espaçoso guarda-roupa, com um gavetão, Cr$ .... 2.000,00. Rua das Laranjeiras 144, apto. 202, tel. 45-2973. 18952 83

ATENCAO URGENTE — Vende-se um conjunto de móveis rustico mexicano, dormitório c. 6 peças g. vestido tendo cortinas no centro, sala, c. 10 peças, cadeiras tendo assento de couro madeira toda em legitima peroba preço de grande ocasião por motivo de noivado desfeito, total Cr$ 12.000 não percam essa rara oportunidade. Vem ver na Estrada do Retiro 160, Bangu.

DORMITORIO — Vende-se com 10 peças chipandale em perfeito estado — Rua 2 Dezembro n. 15, apto. 501 — Tel.: 25-0892. 26597 83

MOBILIA LUIZ XV estofada com 8 peças para sala de visitas, 1 mesa consolo de jacaranda, D. João V e 2 tapêtes de 3 x 2 sendo 1 persa, vendo junto ou separado Rua Hadock Lôbo, 140-A. 15585 83

MOVEIS. Vende-se um bufê de pau marfim novo e pequeno Cr$ 2.500,00 um sumier drago grande quase novo Cr$ 3.800,00 e duas cadeiras de molas Cr$ 600,00. Um guarda vestido para empregada Cr$ 750,00. Rua Copacabana, 112, apt. 10.005. 15508 83

PIANO ALEMAO - Vende-se boas vozes, bom estado, preço Cr$ ..... 12.500,00. Rua Visconde Itamaraty, 172 das 12 às 17 horas. 16.621 75

VENDO armário, cômoda e 2 mesas de cabeceira de sucupira, tel.: 45-0193. 18629 83

LUSTRADOR DE MÓVEIS

Lustra, limpa, conserta, muda a côr, encera branco. Recado para SOARES, pelo Tel.: 43-8720. 17800 83

"VENDE-SE MÓVEIS" FRANCESES E INGLESES

Sofá, poltronas, cadeiras, tapetes chinêses, rádio-vitrola, secretária, vitrine. - Ruy Barbosa, 454, 5.º - 25-2060. 18947 83

COMPRAM-SE DORMITÓRIOS

Telefone: 28-6721. 28508 83

Diversos

DOURADOR — Executa-se qualquer trabalho de douração e pinta-se apartamentos. Facilita-se os pagamentos. Rua Carlos de Carvalho n. 60, apto. 214. Tels.: 22-2925, 43-5025. OLIVEIRA 26602 74

CASAMENTOS, carteiras, certidões, procurações, passaportes, naturalizações, registro de marcas e patentes, Alvarás e outros quaisquer serviços. Tratar diàriamente na Organização J. Siqueira, à Av. Mal. Floriano 13 — 1.º andar (antiga Rua Larga) — Tels.: 23-3840 e 43-2729. Escritório fundado em 1939. 18975 74

LUSTRADOR — Armações, empalhação, concertos de móveis. Lamartine Estufador encarrega-se. Tels.: 48-4352 e 38-6153. 23493 74

TELEFONE — Necessito, urgente, de 2, preferência das linhas 23 ou 43. Resposta para o n. 15584 na portaria dêste jornal. 15584 74

LUSTRADOR — Lustre qualquer estilo de moveis, Preços módicos. Chamar Elso ou deixar recado, pelo fone 30-0811. 15519 74

ARMÁRIO EMBUTIDO POR ENCOMENDA

Todos os tipos, estantes, varanda reforma em geral e pinturas, instalações comerciais. Divisões e giral, e móveis e mobilias de todos estilos, por encomenda. Telefone 32-0264 chamando Oliveira, ou deixar recado. — Os melhores preços. Oficina própria no ramo, perfeito acabamento. 15543 74

Pensões e Hotéis

FÉRIAS

Na mais linda estância hidro-mineral do Brasil
HOTEL GUANABARA
São Lourenço — Sul de Minas
RESERVAS E INFORMAÇÕES NO RIO
Av. Franklin Roosevelt, 115 — 7.º — G. 703
Fone: 22-3008 14765 85

MÁQUINAS EM GERAL

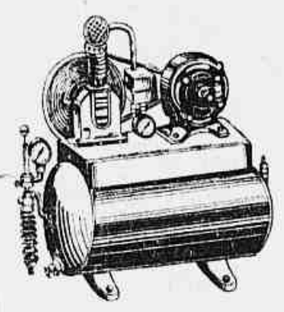

Compressores de ar para todos os fins
Casa dos Compressores
Império Ltda.
Rua Beneditinos, 21, 1.º andar.
Tel. 23-5274
(85451)

Instrumentos de Música

PIANOS E ACORDEOES — Técnico estrangeiro afina, conserta, reforma, imuniza, etc., em casa do freguês. Máxima garantia, preço econômico e orçamento grátis. Tel. 57-5114. Sr. Victor. 16623 75

PIANO alemão marca Bank Berlin, cepo de metal, 3 pedais, cordas cruzadas 88 notas. — Vendo urgente por motivo de viagem, Rua Santo Amaro n. 29, ap. 2. Catête. 23498 75

ACORDEONS — Desde Cr$ 100,00 por mês (a prazo só no Rio) Scandalli, Soprani, Hohner e tôdas as marcas nacionais. Também saxofones, clarinetes, pistões, violões, rádios, pianos gaitas de bôca. Tudo sem entrada e sem fiador. Gratis método para estudar. Maior depósito Casa Acordeon Azul Av. Rio Branco, 277 dentro da Galeria S. Borja, ou filial Rua dos Arcos, 21. Para professôres e revendedores descontos excepcionais. Tels.: 32-8750 e 42-9712

PIANO — Vende-se um com cêpo de meta', cordas cruzadas, 88 notas e 3 pedais à Praça General Tiburcio 83 apto. 511, Praia Vermelha. 15465 75

PIANO ALEMAO - NOVO — Vende-se um excelente piano alemão, com cêpo de metal e cordas cruzadas. Otima sonoridade. Ver e tratar à Rua Dr. Satamini 135-B, Tijuca. 15466 75

PIANO ALEMAO — Vende-se em perfeito estado de conservação um piano por preço barato. Urgente — Tem 88 notas, 3 pedais, cordas cruzadas e cêpo de metal. Rua Pompeu Loureiro 56 casa 4 em Copacabana. Aceita-se ofertas. 15467 75

COMPRO 1 PIANO 57-0960

15535 75

COMPRO UM PIANO

URGENTE — 48-0431
PARA ESTUDOS DE MENINA. 16620 75

PIANOS CEPO METAL

Pleyel, Alemão, Gaveau e outras marcas, facilito o pagamento. — Rua Hans Estaden 13, Real Grandeza, frente ao n.º 243. Fone 46-1037. 23471 75

PIANO KINGSWOOD

Novo, vende-se, 3 pedais, 88 notas, teclado de marfim, cordas cruzadas, cêpo de metal. Preço de ocasião. — Avenida Henrique Valadares, 41, Apartamento 606 — Centro. 23478 75

RÁDIO-VITROLA R.C.A. Long-Playing - 3 rotações

Nova, com garantia, recentemente importada, controle eletrônico, desligando totalmente quando termina o programa. Onze valvulas, várias ondas, pick-up automático eletrônico, alta fidelidade, 12 discos. Vendo urgente por preço muito inferior ao custo aqui no Rio. Rua Barata Ribeiro, 398. — Fone 37-5432. 6973 75

PIANOS NOVOS

BECHSTEIN — PLEYEL — GAVEAU BENTHLEY — ESSENFELD e todas as marcas, à vista e 20 mêses. Apartamento Cr$ 25.000,00. Rua Dois de Dezembro, 112 — CATETE. 16634 75

PIANOS NOVOS E USADOS

Grande estoque de modelos de apartamentos, armário e de cauda. Alemães, inglêses, franceses e nacionais. — Vendas a longo prazo, sem entrada, sem fiador. Aceitamos troca. — A. HAHN, Avenida Treze de Maio n. 13, 4º andar, sala 419 — Ed. Municipal. 9847 75

PIANO Bentley novo, cordas cruzadas, cepo de metal, vendo barato, por motivo de viagem. Rua Pedro Ernesto, 95. Saúde, ônibus 9. Lotação 17. 23497 75

PIANO FRANCÊS Cr$ 14.000,00

Estado de novo, ótima sonoridade, próprio para estudos, vende-se urgente. Av. Prado Júnior, 145, Ap. 207 — Copacabana. 26609 75

COMPRO 1 PIANO 32-3857

23477 75

COMPRO 1 PIANO 47-2361

16630 75

"PIANO" "1/4 CAUDA"

VENDE-SE um piano alemão de 1/4 de cauda, com apenas 1 metro e 40 centimetros de comprimento, é um piano novo e moderno com teclado de marfim, instrumento próprio para pessôas de fino e apurado gosto. Rua Voluntários da Pátria, 178, Apto. 102. Telefone: 46-9647. 15464 75

PIANOS NOVOS

A Casa Milton, especializada em pianos desde 1935, tem para venda à vista e a prazo os mais afamados pianos nacionais e importados. Exposição a Rua Mariz e Barros 920. Tel.: 28-4413. Rio. 15715 75

PIANOS

Das melhores marcas
Vários estilos e cores

A VISTA
E A PRAZO...
Só em
J. Medina
CASA ESPECIALIZADA
QUITANDA, 23

MAQUINA TEXTIL

Precisa-se de uma Calandra de Fricção, usada, em perfeito funcionamento, até 2,40 de largura. Ofertas para Caixa Postal 994 — Belo Horizonte. 26575 78

CALDEIRA DE 50 H.P.

Vende-se de procedência americana, adaptável à combustão de óleo ou lenha, com equipamento automático completo e chaminé com captador de fuligem. Ver em funcionamento à Rua Jangadeiros 37 (Praça Gal. Osorio). Tel.: 27-7404, Dr. AYRES. 29453 78

GERADOR ONAN

Vende-se um novo de 3,5 kw com partida automática e acessórios. Rua dos Jangadeiros, 37 — (Pça. General Osorio), com Dr. AYRES. 29452 78

Professores

AULAS C. GINASIAL — Português, Matemática, Latim, Francês, Geografia, História, tel. 57-1348. 2169 87

ARTIGO 91 — Tôdas as matérias, aulas individuais ou pequena turma, tel. 57-1348. 2168 87

DANCAS DE SALÃO — Ensina-se. Metodo infalivel e de longa experiência. Aulas a domicilio, tel. 46-1763. 28402 87

ACORDEON — Piano e Violão a Cr$ 250,00 mensais. Curso pratico e rapido. Ritmos modernos. Rua Domingos Ferreira 25 s|303 — Fone 37-3642.

INGLÊS para adultos e colegiais. Aulas individuais ou em grupos pequenos. Ipanema tel.: 27-6443. 21364 87

APRENDER o alemão em pouco tempo com professôra vienense dipl. D. Elisabeth. Aulas individuais em casa ou a domicilio. Inf. 11-16 h. Fone 27-2017. 21357 87

CURSO Primário e Admissão, professôra registradas lecionam curso primário e admissão durante o ano. Informações pelo telefone 45-6186 — Bairro do Catete. 26606 87

INGLES para adultos e crianças — Professores diplomados. Matriculas: Rua Rainha Guilhermina 143 (Leblon).

PROFESSORA, leciona com eficiência o primário e admissão. Telefone 37-2026 21263 87

SENHORAS E SENHORITAS — Professôra de corte e costura ensina a domicilio um curso de 10 aulas, na primeira carta na fazenda. Fone 45-6552. 17849 87

SENHORAS E SENHORITAS — Professôra de corte e costura ensina a domicilio um curso de 10 aulas, na primeira aula. Carta na fazenda — Fone: 45-6552. 23292 87

THE BEST AMERICAN ENGLISH — Especialidade: CONVERSACAO, pronúncia e entoação NORTE-AMERICANA, leitura de revistas. Apreciável desembaraço obtido em 3 MESES de aulas DIARIAS INDIVIDUAIS Para TRIPS e FELLOWSHIP. Estas são as aulas para businessmen constructors industrials etc. Tratar com Professor WALTER Av. Rio Branco 277, 11.º S/1109 — Tel. 52-5739 e 47-4461. A domicilio só Zona Sul. 3190 87

TURISTAS PARA ITALIA — Ensina-se a falar italiano, praticamente e rapidamente. Fone: 46-1849. 20271 87

AULAS PARTICULARES — Primário, Admissão, Ginásio, Artigo 91, Científico, Clássico e Vestibulares — Podemos ir a domicilio. Tel. 46-9755. Copacabana. 23465 87

INGLEZ prático e teórico por professora londrina, Mrs. Wilson. Av. Epitácio Pessôa, 18, Apt. 102. Tel: 27-9265. 22185 87

QUER ESTUDAR PSICANÁLISE POR CORRESPONDÊNCIA ?

Escreva para o psicanalista GASTÃO PEREIRA DA SILVA — Caixa Postal, Lapa 32 — Rio de Janeiro. 3289 87

FISICA — MATEMÁTICA

Aulas particulares. — Cr$ 80,00 — Telefone 30-4065. 26475 87

MATEMÁTICA AULAS PARTICULARES

Acadêmico de engenharia prepara alunos para qualquer exame do nível secundário e vestibulares. Tel. 43-1121 PROF. OCTAVIO. 26576 87

APARTAMENTO

COPACABANA

Vende-se o apartamento 401, esquina de Barata Ribeiro com Belfort Roxo, dominando ambas as artérias com grande varanda, dois salões, quatro quartos, dois banheiros nobres em côr, quarto e W. C. para empregado, garagem, armários embutidos, cozinha grande, copa, ainda não habitado, acabamento de luxo, por Cr$ 1.700.000,00 com facilidade. Chave com o porteiro — Tratar pelo telefone: 42-3036, com o sr. Marques Pereira. 14948 91

APARTAMENTO

COPACABANA

Vende-se o apartamento 601 da Rua Figueiredo Magalhães, n. 3, junto à esquina da Avenida Atlântica, com habite-se, com grande varanda envidraçada, dois amplos salões, quatro quartos, dois banheiros nobres em côr, dois quartos para empregados, garagem, grande área de serviço com peitoril de mármore, tanque revestido, armários embutidos, cozinha americana, copa e tudo o mais com respeito a confôrto. Acabamento primoroso. Chaves com o porteiro. Tratar pelo telefone: 42-3036, com Marques Pereira. Preço: Cr$ 2.700.000,00, com grande facilidade. 14949 91

HADDOCK LOBO

Vendo à Rua Xapuri, 41, ótima residência em centro de terreno, construção moderna, 2 pavimentos, com 3 salas, 4 quartos, 2 varandas, copa, banheiro em côr, cozinha, quarto e banheiro para empregados. Garagem com 2 quartos. Preço base 3 milhões de cruzeiros com 50 por cento financiados. Ver no local, diàriamente, das 16 às 18 horas. Tratar com o sr. SILVA, na IMOBILIÁRIA LEMOS LTDA. — Av. Nilo Peçanha, n. 26 — 7.º andar, sala 701 — Telefone: 42-9506.

64322 91

COPACABANA

Vende-se, urgente, por preço de ocasião, ap. de frente para o Lido e vista linda para Av. Atlântica, no Edificio Lord Nelson, com sala jardim de inverno, 3 amplos quartos, com armários embutidos, banheiro completo c| box, copa-cozinha, dep. de empregada, área com tanque e garagem. Preço Cr$ 1.100.000,00. Tratar com Waldemar Donato, à Rua Rodrigo Silva n. 18 - sala 304 — Tel. 52-2458. 66639 91

TIJUCA

Rua Barão de Itapagipe, junto à Rua Prof. Gabizo. Neste magnifico local, vendo ótimos lotes de 360 m, podendo receber construção imediata. Grande facilidade no pagamento. Mais informações com S. STOCKLER — Av. Nilo Peçanha n. 155 — s/ 805 — Tel. 22-7221. 67203 91

ÁREA INDUSTRIAL

Vende-se área com 6.800 m2, frente para a Presidente Dutra, K. 24, com desvio para E. F. C. B., possuindo duas casas e dois galpões. Preço base Cr$ 900.000,00 facilitados em parte. Tratar à Av. 13 de Maio n. 23, sala 330, das 9 às 11 e 16 às 18 horas, ou pelo telefone 42-3044, com Nicanor. 26598 91

LOCAÇÃO DE CASAS E APARTAMENTOS

Centro

CENTRO — Alugamos aptos. de saleta, quarto, banheiro e kit., de frente, à rua Almirante Barroso, 6. Aptos. 2002 e 2006. Chaves com o porteiro. Aluguel, Cr$ 5.000,00. — Tratar na IMOBILIARIA LEMOS, LTDA., av. Nilo Peçanha, 26, sala 702. Telefone 22-2483 (503). 28564 1

CASTELO — Aluga-se apartamento de sala e quarto conjugados, pequena cozinha e banheiro completo, c/ bela vista para o mar, na Av. Franklin Roosevelt n.º 39, 12.º andar. Ed. Portugal. Tratar com o proprietario, Sr. COSTEIRA, pelos Telefones: ... 23-0259 e 28-9557. 17815 1

ALUGAM-SE de esquina na Rua 13 de Maio c. Almirante Barroso, Edificio "Capital" os grupos 1104, 1105 e 1101, 2 são de esquina e com 1 grande salão podendo alugar-se juntos proprio para laboratorio ou grande escritorio comercial. Chaves com o porteiro do edificio e tratar com o Prof. Ribeiro, em Petropolis, pelo Telefone: 6251. 9832 1

SALA — Aluga-se sala para escritório à Rua Alexandre Mackenzie, 2. Ver no local. Tratar na loja, "CASA ATLAS". 25458 1

ALUGO — Sala Ed. Darke frente mobiliada com telefone Cr$ 4.000,00 — DR. FARIA — 37-9118. 28394 1

CENTRO — Alugamos, no edificio Marquês de Herval (antigo Palace Hotel), com frente para av. Rio Branco, ou para av. Almirante Barroso, conjuntos de saleta, sala, banheiro e kitchenette, área útil de 34 ms. qs., para escritórios. Cada conjunto Cr$ 1.000,00 mensais. Visitas a combinar prèviamente. — IMOBILIARIA LEMOS, LTDA., av. Nilo Peçanha, 26, sala 702. Tel. 22-2483 (504). 28565 1

SOBRELOJA — Aluga-se ponto comercial, quase esquina de Avenida Rio Branco (Edificio Civitas), Rua Santa Luzia 799 (Informações telefone 42-9712). 24294 1

APARTAMENTO — Aluga-se o número 1.602 no Edificio Capital Largo da carioca esquina almirante Barroso, informações telefone ...... 23-1611 proprietário. 25510 1

CAD. JOÃO HOMEM, 61 apto. 202 — Frente, amplo, sala, quarto, ban., cozinha. Cr$ 2.800,00. Pode ser visitado. Administradora Nacional. Av. Presidente Ant. Carlos, 615 — 2.º pav. Tel. 42-1314. 15572 1

BAIRRO FATIMA — Rua Cardeal D. Sebastião Leme, 93 — Mag íficos apts. ampla sala, quarto, ban. completo, ótima cozinha c. fogão de 4 bôcas, grande área privativa. Água em abundância. Cr$ 3.500,00. Pode ser visitado. Administradora Nacional. Av. Pres. Ant. Carlos 615, — 2.º pav. — Tel. 42-1314. 15566 1

ALUGA-SE — CENTRO — Alugo sala (com saleta) para firma comercial, à Av. Almirante Barroso, 97 — 10.º and. — sala 1009 — 32-7949 ou 26-6503. 15566 1

BAIRRO DE FATIMA — Aluga-se um apart. com 2 salas, 3 quartos e demais dependências, cozinha americana, 6 armários embutidos, etc. Vêr à Av. N. S. Fátima, 64 —apt. 703 — Chaves no apart. 701 — Telefonar para 22-6487. 23495 1

ALUGA-SE boa sala no centro, com cêrca de 30ms2 eventualmente com telefone. Base Cr$ 5.000,00 mensais. Tratar pelo telefone 32-8952. 15228 1

CASTELO — Escritório ou residência — Aluga-se à Av. Franklin Roosevelt, 39, ótimo apto. de frente, comp. de saleta, sala e qto. conjugados, banh. e kit. Alug: 4 mil. Ver no local o ap. 613; chaves na portaria. Tratar na CIVIA, Trav. Ouvidor, 17 - loja. 23484 1

CENTRO — Aluga-se à Rua Carlos de Carvalho, 60, ótimo ap. c. tel., comp. de sala, quarto, banheiro e cozinha. Alug.: 3.700,00. Ver o ap. 1401 c. o porteiro e tratar na CIVIA, Trav. Ouvidor, 17 - loja, tel. 52-8166. 23482 1

Botafogo e Urca

CASA — Aluga-se à rua Voluntários da Pátria, 222 com salão, hall de marmore, sala jantar, almoço, toilette, copa cozinha, despensa, grande terraço coberto, 4 quartos, banheiro de luxo, rouparia, garagem 3 carros, 2 quartos e banheiro empregadas, grande jardim. Aluguel Cr$ 15.000,00. Chaves na rua S. Clemente, 253. Tratar pelos Fones: .... 22-7079 e 26-1077. 25425 4

CR$ 5.500,00 — Aluga-se apto. salão, dois grandes quartos, banheiro c/ box, copa, cozinha, área azulejada, dep. empr. e garagem. Ver sr. Ananias, R. Macedo Sobrinho 53 - apt. 206. 21332 4

RUA VOLUNTÁRIOS DA PATRIA 266 — Alugam-se aptos. 807 e 808 — Sala dupla, 3 quartos, ampla cozinha, ban. completo, área e dep. empregada, garage, 1.ª locação, ótima vista. Cr$.... 6.500,00. Administradora Nacional. Av. Pres. Ant. Carlos 615, 2.º pav. Tel.: 42-1314. 15571 4

RUA BARTOLOMEU PORTELA, 42, apto 5 — Frente, sala, 2 quartos, ban. cozinha, área c. tanque. Chave no apto. 6 — Administradora Nacional. Av. Pres. Ant. Carlos 615 — 2.º pav. Tel.: 42-1314. 15577 4

RUA ALFREDO CHAVES 46 — Aluga-se ampla residência completamente reformada, 3 salas, 4 quartos, cozinha, dep. empregada, garage, quintal. Cr$ 8.000,00. Pode ser visitada. Administradora Nacional. Av. Pres. Ant. Carlos 615, 2.º pav. Tel. 42-1314. 15574 4

RUA MARIO DE ANDRADE 14 — Confortável residência, 2 pavts, living, sala jantar, 3 dormitórios, copa, cozinha, ban., dep. empregada, garage, jardim e quintal. Cr$ 12.000,00. Pode ser visitado. Administradora Nacional. Av. Pres. Ant. Carlos, 615 — 2.º pav. Tel. 42-1314. 15567 4

AV. RUY BARBOSA, 422 — Confortável, linda vista, living, 3 quartos, ban., copa, cozinha, dep. empregada, garage. Administradora Nacional. Av. Pres. Ant. Carlos 615, 2.º pav. Tel. 42-1314. 15563 4

RUA MARTINS FERREIRA, 19 apto. 401 — Frente c. elevador, sala dupla, 3 quartos com armários embutidos, ban. e. box, dep. empregada, área c. tanque, garage. Pode ser visitado das 8 às 16 hrs. Administradora Nacional. Av. Pres. Ant. Carlos 615, 2.º pav. Tel. 42-1314. 15564 4

APARTAMENTO DE FRENTE — Aluga-se o apartamento 201 da Praia de Botafogo nº 422, constando de 1 salão, três quartos, grande varanda de 60 metros quadrados, cozinha, quarto e banheiro de empregados, área de serviço e garagem. Chaves com o porteiro. Tratar à Avenida Venezuela n.º 27, sala 818. 15561 4

BOTAFOGO — Aluga-se bom quarto mobilado a moça distinta trabalhando fora, grande confôrto, Cr$... 1.300,00 com café de manhã. Troca-se referências. Tel. 26-4808, das 9 às 13 horas. 26588 4

BOTAFOGO — Aluga-se o apto. de frente, 501 do edificio situado na Rua Voluntários da Pátria, 187, com ótimo apartamento de frente, para familia de fino gosto, com saleta, 2 salas, sendo uma atapetada, espelhados e lustres de cristal, 2 quartos com aplicações de iluminação e banheiro completo, com caixa dagua privativa, cozinha, área de serviço envidraçada, tanque de azulejos e quarto e WC de empregados. Tudo na mais perfeita ordem. Aluguel 6 mil cruzeiros, aceitando-se ofertas. Chaves c/ o porteiro. Tratar na Organização Tecnica Imobiliaria Norma Ltda., na Rua do Carmo, 71, salas 801 e 802. 2429 4

Catete e Glória

QUARTOS — Alugam-se, a senhores do comércio ou indústria, na rua Visconde de Paranaguá 19, Glória. Entrada pela rua Taylor. 16529 5

ALUGA-SE o apto. 401 e 402 da rua da Glória, 6?, de frente, do sombra, com sala, quarto, banheiro completo, cozinha, tanque lavar roupa, entrada serviço. Chave com o encarregado Licinio. Tratar Casa Bancária Moraes Masset. Av. Erasmo Braga, 277 — sala 101 — Fone 22-7079. 25426 5

GLÓRIA — Apartamentos de luxo — Alugamos, à rua Cândido Mendes n.º 157, aptos., excepcionalmente confortáveis e amplos, em primeira locação. Saleta, living (29 ms.2), sala de jantar, 2 quartos, armários embutidos, copa, cozinha, banheiro, área de serviço, quarto e w.c. de criados. Garagem à parte. Preços a partir de Cr$ 8.000,00 mensais. Contrato de 2 anos, com fiador de reconhecida idoneidade. — Tratar na IMOBILIARIA LEMOS, LTDA., à av. Nilo Peçanha, 26, sala 702. Tel. 22-2483. 28566 5

LOJA — Passa-se o contrato de cinco anos de uma loja, à rua do Catete, bem situada. Entrega-se vazia. — Para mais esclarecimentos, telef. para SR. BERNARDO, 26-6654, marcando encontro. 22225 5

RUA BENJAMIN CONST. 125 — apto. 707 — Confortável, sala e quarto separados, ban. completo, cozinha. Cr$ 3.800,00. Pode ser visitado. Administradora Nacional. Av. Pres. Ant. Carlos 615, — 2.º pav. — Tel 42-1314. 15575 5

GLORIA — Benjamin Constant 90 - apto. 203. Por motivo de viagem passa-se apart. de sala, quarto, cozinha, banheiro e área. Aluguel 3.600,00. 6969 5

Maracanã

MARACANÃ — Estadio — Aluga-se o apto. de frente 401 do edificio sit. na Avenida Paula e Souza 371, proximo ao Colegio Militar, ao Estadio e entre Praça da Bandeira e S. Francisco Xavier com 3 bons quartos ampla sala, banheiro social completo, cozinha area com tanque, quarto e banheiro de servical. Aluguel mensal Cr$ 5 mil, aceitando-se ofertas. — Tratar na Organização Tecnica Imobiliaria Norma Ltda. — Rua do Carmo 71, salas 801 e 802. Tel. 43-4285. 2428 7

Copacabana e Leme

COPACABANA — Aluga-se a partir de 1.º de março, magnifico apartamento 1 por andar com vaga na garagem. Ver no local à Av. Atlântica 3992, ap. 201, esquina da R. Júlio de Castilhos. Tratar pelo tel. 52-5584. 23467 8

COPACABANA — Aluga-se o ap. 321, de frente, da Rua Domingos Ferreira, 123, comp. de saleta, sala-quarto, banheiro e cozinha. Alug: 3.600,00. Chaves c. o porteiro. Tratar na CIVIA, Trav. Ouvidor, 17, loja, tel. 52-8166. 23483 8

COPACABANA — Aluga-se o apto. 804 da Rua Mascarenhas de Morais, 93 (prédio sôbre pilotis), comp. de vest., sala, 2 qts., banh., cozinha, dep. p. emp. e área c. tanq. Alug. 6 mil. Chaves c. o port. Tratar na CIVIA — Trav. Ouvidor, 17 - loja, tel. 52-8166. 23481 8

COPACABANA — Aluga-se o apto. 1011 da Av. Prado Júnior, 335, de frente c. saleta, sala, quarto, banh. e kit. Alug. 3.600,00. Chaves c. o porteiro. Tratar na CIVIA, Trav. Ouvidor, 17 - loja, tel. 52-8166. 23480 8

COPACABANA — Aluga-se à Rua República do Peru, 238, ótimo ap. de frente, comp. de sala, 2 qts., banh., cozinha, dep. p. emp. e área c. tanque. Alug.: 6.500,00 (c. tel.). Ver no local o ap. 602 e tratar na CIVIA. Trav. Ouvidor, 17 - loja, tel. 52-8166. 23485 8

ALUGA-SE apartamento com telefone, vestibulo, salão, com luxuoso lustre, dois amplos quartos, com varanda e demais dependencias. Avenida Copacabana, 664, ap. 607. Informações na portaria. Aluguel: Cr$ 6.600,00. 18953 8

ALUGA-SE na Avenida Atlântica 478 ap. 807 um quarto à moça ou senhora que trabalhe fora. Pode ser visto durante a semana. Ambiente familiar. 15523 8

APARTAMENTO AV. ATLANTICA — Aluga-se mobiliado por sete meses à rua Djalma Ulrich n.º 23 (frente para Av. Atlântica) ótimo apartamento com 2 salões, jardim de inverno, 3 quartos e demais dependências, com vaga na garage. Tratar com o proprietário à Av. Nilo Peçanha 155, 5.º — salas 521 e 522, de 2a. a 5a. feira. 18928 8

COPACABANA POSTO 6 — Aluga-se em casa de Senhora de respeito um bom mobiliado quarto a sra. sr. estrangeiro que trabalhe fora. — Tel.: 47-0365. 29373 8

AV. ATLANTICA 974/701 — Alugo grande apartamento com móveis geladeira, telefone, ou sem 3 quartos, 2 salas, cozinha, banheiros quarto empregada. 16477 8

COPACABANA — Aluga-se o apto. 708 da Rua Prado Júnior, 145, saleta, sala, quarto, cozinha e banheiro. Cr$ 3.600,00. Ver com o porteiro tratar à Av. 13 de Maio 37, 1.º telefones 42-6402 e 52-8655. 16614 8

Aluga-se, à rua Domingos Ferreira, apartamento de 3 bons quartos, 2 salas, varanda, banheiro e demais dependências. Aluguel Cr$ 8.000,00. Mais informações pelo telefone 27-5992. 21329 8

LIDO — R. Min. Viveiros Castro — Aluga-se apto. frente 1.º andar, confortàvelmente mobilado. c/hall, 2 salas amplas, conjugadas, j. inverno, 3 quartos, 2 banheiros, copa-cozinha, o. empreg. etc. c/telefone, geladeira e radio-vitrola — Contrato e fiador idôneo. Tratar 27-9745. 26593 8

COPACABANA — Aluga-se em primeira locação, por Cr$ 5.500,00 mensais, o apto. 304 da Rua Ronald Carvalho, 292, com sala, dois quartos, dependencias de empregada. Chaves com o porteiro. Tratar pelo Telefone 45-6520 3290 8

COPACABANA — Aluga-se magnifica residencia com duas salas 5 quartos, varanda, copa, cozinha, garage quarto de empregada, 2 banheiros de empregada e 1 amplo banheiro social — Ver a rua Rainha Elizabeth n. 741 e tratar a Rua São José 5? — 7? — Grupo 702 — Telefone 42-0100 — Preço Cr$ 14 mil. 23300 8

COPACABANA — Aluga-se à Rua Domingos Ferreira, 20, o apartamento 301, com 2 salas, 3 quartos, banheiro de cor com box, cozinha, área, e boas dependencias de empregada. Muita água. Aluguel Cr$... 7.000,00. Chaves com o Porteiro. 17795 8

APARTAMENTO COM MOVEIS — Copacabana — Aluga-se grande e moderno apartamento de frente e esquina, ricamente mobiliado com telefone e geladeira, todo atapetado, lustres de cristais, com: hall, 2 salas, grande living, 3 grandes qtos. com arms. embs, 2 gdes. jardins de inverno, 2 banhs. sociais, copa, cozinha, dependências de serviço, garagem plana. Inf. D. Regina tel. .... 57-6055 ou 37-7928. 9849 8

ALUGA-SE o apto. 1.101 da Av. Copacabana, 820, c/entrada, sala, quarto, banheiro completo, cozinha c/fogão 3 bocas, tanque lavar roupa, ap. de frente, lado da sombra. Chaves com o porteiro. Tratar Casa Bancária Moraes Masset. Av. Erasmo Braga, 277 - sala 101 — Fone ... 22-7079. 25427 8

COPACABANA — Alugo apartamento com 4 grandes quartos, 1 sala, 2 banheiros, dependências de serviço e garage. Rua Tonelero, 301, apto. 604. Tel. 37-5730. Vêr com o porteiro. 21335 8

COPACABANA — Aluga-se apto. de 2 salas, 3 quartos, cozinha, banheiro, dependências de empregada, vaga na garagem, etc., à rua Barata Ribeiro, 582, apto. 202. Cr$ 7.500,00. Chaves na portaria. — Tratar à IMOBILIARIA LEMOS, LTDA., av. Nilo Peçanha, 26, sala 702, tel. 22-2483. 28563 8

COPACABANA — Aluga-se mobiliado ou vende-se rico apartamento com saleta, 2 salas, jardim inv. com marmore, 4 quartos, varand. aenvidraçada, armario, cofre embutido, box p/ geladeira, atapetado, moveis D. João V — 2 banheiros de cor piso marmore — quadros, lustres cristais, espelhos — garage etc. Tel.: 37-0549. 15493 8

COPACABANA — Aluga-se apartamento luxuosamente mobiliado, a diplomatas ou familia de alto tratamento, com 2 quartos, linving e sala de jantar, banheiro em côr, cozinha americana, grande jardim de inverno, e dependência de empregada, não falta água: ver e tratar à Rua Francisco Sá 38 apt. 703. 22273 8

2 APARTAMENTOS, aluga-se, sala, quarto, cozinha, banheiro, em prédio de respeito, Sta. Clara, 220, apto. 203-4 Chaves zelador. — Tel. 57-9523 22227 8

LEME — Aluga-se otimo apartamento com quarto, sala, banheiro completo e area. — Ver à Rua Gustavo Sampaio, 508, apto. 905 — Tratar na EBIL — Emprêsa Brasileira de Imoveis S.A., sito à Rua Senador Dantas, 74, 12.º andar, ou pelo Telefone 52-9059 das 9 às 12 e das 14 às 18 horas. 29451 8

ALUGA-SE magnífico apartamento constante de living, sala de jantar, 4 quartos, 2 banheiros sociais, cozinha grande, amplo quarto de emp. gada, garagem, etc. Rua Gustavo Sampaio, n.º 344, apto. 601. Ed. Maragogi. Um por andar. Fartura dágua; perfeita iluminação natural. Primeira locação. Chaves no local, podendo ser visto à noite ou de dia. Demais informes com sr. Nelson, tels. 22-5552, 52-9339 ou 52-8373 (noite). 6947 8

COPACABANA — Aluga-se apto. superluxuoso, próprio para embaixada ou congênere, com salão de 100 ms.2, sala de 30 ms.2, 4 quartos bem espaçosos, jardim de inverno, 3 banheiros sociais, 2 quartos de empregado, garagem, televisão, geladeira e radiola, à rua Miguel Lemos, 131, apto. 201, em edificio de um apto. por andar. Muitos armários embutidos. Cr$ .... 21.000,00 Chaves na portaria. — Tratar na IMOBILIARIA LEMOS, LTDA., av. Nilo Peçanha, 26, sala 702 Tel. 22-2483 (505). 28562 8

COPAC. — Aluga-se ótimo quarto de frente para duas moças Cr$ 3.000,00 - Tel. 57-9217 - 57-4527 - Norma. 21371 8

COPACABANA — Passo apartamento com dois quartos, grande sala, 2 banheiros, sendo um social, cozinha, área com tanque com direito a garage, não falta água. A quem ficar com alguns móveis. Aluguel Cr$ .... 3.000,00 tel. 57-5783. 21362 8

COPACABANA — Casa mobiliada de 2 pavs. c/ telefone, aluga-se a familia de tratamento constando de: varanda, 2 salas, bar, cozinha, dispensa, 3 quartos c/ armario embutido, banheiro completo, dependencias de empregadas, garage, jardim e quintal. Ver no local, rua Saint Roman 43, das 10 às 16 horas. Aluguel Cr$ 12.000,00. Tratar c/ Olyntho Ribeiro na rua Julio Castilhos 25, ap. 1202 - Tels. 47-1841 e 47-5885. 21361 8

POSTO 5 — Aluga-se apartamento de frente completamente mobiliado, para familia de tratamento. Constituido por 2 salas, 4 quartos, sala de almôco, copa, cozinha e dependencias de empregada, tem garage à Rua Barata Ribeiro 622 apto. 302. Tratar no local. Prazo minimo de um ano. 21336 8

COPACABANA — Aluga-se o apartamento 810, do Edificio à Av Nossa Senhora de Copacabana n.º 113/115 com quarto e sala conjugados, armário embutido, banheiro completo, cozinha com fogão e armário, e saleta. Vêr no local, pedindo as chaves ao porteiro, e tratar à Rua Teófilo Otoni n.º 117 — 3.º andar. 15559 8

AV. COPACABANA 796 apto. 211 e 212 — Em frente ao Metro — Alugam-se aptos., de sala e quarto, ban. e kit. Serve para escritório ou consultório Cr$ 3.500,00. Chaves com o porteiro. Administradora Nacional. Av. Pres. Ant. Carlos 615 — 2.º pav. — Tel. 42-1314. 15562 8

ALUGA-SE confortável apartamento de frente, com 3 quartos, 1 para empregada, salão, 2 W. C. n.º 301, chave no 201 à rua Barata Ribeiro, 417.

COPACABANA — Aluga-se à Rua Barata Ribeiro n.º 74 (Ed. Liege), o apto. 1209, com saleta, quarto, sala, ótimo banheiro e cozinha completa. Chaves com o porteiro e tratar à Pr. 15 de Novembro n. 20, 5.º, tel. 23-0055, das 10 às 12 e das 16 às 18 horas com Ney. 26603 8

AV. ATLANTICA — Aluga-se apartamento 404 da Av. Atlântica 2516 — (Edificio Sevilha) — com 3 quartos, 2 salas, banheiro, cozinha, dependência de empregado e garage. Chaves na portaria. Trata-se pelo tel. 48 54 com o proprietário. 26604 8

COPACABANA — Rua Souza Lima, 48 — Alugo apartamento com corredor, quarto com 15m2, banheiro completo e cozinha. Preço: 3.300,00 — ROGERIO — 52-3508. 16644 8

Flamengo

FLAMENGO — Alugam-se apartamento recém-construidos com ótimo acabamento à rua Esteves Junior n. 62, constando de 2 salas, 3 quartos, 2 banheiros sociais, dependencias de empregada, área de serviço e garage. Aluguel Cr$ 7.500,00 Tratar à rua São José n. 85, 3º andar, salas 313 e 314 63005 10

PRAIA DO FLAMENGO, 100 — Frente para o mar, aluga-se o confortável apto. 202, com grande sala, 3 dormitórios, armários embutidos, 3 banheiros, ampla cozinha, dependencias empregada, garagem. Chaves na portaria. Tratar fone 25-6341.

FLAMENGO rua Almirante Tamandaré 67 apto. 808 aluga-se novo com 1 sala, dois quartos amplos, banheiro, cozinha, dependencias de empregada, área serviço ladrilhada com armários embutidos. Belissima vista. Contrato e fiador. Aluguel seis mil cruzeiros. 23459 10

FLAMENGO — Aluga-se confortável apartamento na rua Barão de Icaraí 14 apto. 302 com saleta, living, varanda, dois quartos, banheiro em côr, área, dependencias de empregada e garage. Informações na portaria ou no oitavo andar com o porteiro. 16606 10

PASSA-SE o contrato de um apto. a quem ficar com os moveis. Magnifico predio. Ver e tratar à Praia do Flamengo 98, apto. 707 - Edif. Guarabira. 6967 10

RUA SENADOR VERGUEIRO, 154, apto. 1104 — Aluga-se luxuoso apto. finamente mobiliado, 3 salões, 3 grandes quartos, 2 banhs. sociais, cozinha, 2 quartos p/ empregados c/ banh. completo, garagem, geladeira, radiola, televisão, máquina lavar roupa, etc. Cr$ 20.000,00. Chaves c/ porteiro. ADMINISTRADORA NACIONAL, av. Pres. Ant. Carlos 615 2.º pav. Tel. 42-1314 15576 10

RUA CORREA DUTRA, 56, apto. 63, 7.º andar — Completamente mobiliado, sala, 2 quartos, banh., cozinha c/ geladeira Cr$ 7.000,00. Visitas das 9 às 12 hs. — ADMINISTRADORA NACIONAL, av. Pres. Ant. Carlos 615, 2.º pav. Tel. 42-1314 15573 10

Gávea

GAVEA - Aluga-se o ultimo apartamento à rua Duque Estrada, 57 apt. 404 com sala duplex, quarto, banheiro completo, área com tanque, cozinha. Tratar na Atlas Administradora Limitada Rua da Quitanda 3, 6º andar. Tel. 42-6945. Ver no local Chaves no apt. 102. 25459 11

ALUGAM-SE, à rua João Borges, 37, confortáveis apartamentos, com duas salas, três quartos, 2 banheiros e demais dependências, além de espaçosa garagem. Aluguel Cr$ 13.000,00. — ADMINISTRADORA DUVIVIER, S. A., rua Alvaro Alvim n.º 31, 8.º andar. 28583 11

Ipanema

LOJA — Ipanema — Aluga-se uma loja com 186qm na Rua Visconde de Pirajá 511-A. Tel.: 43-9013 ou 27-3655 sr. Erich ou pessoalmente na Rua Barata Ribeiro n. 7-C. 9820 12

IPANEMA — Aluga-se excelente casa com 2 salas, 3 quartos, sendo 1 duplo, banheiro completo, copa, cozinha, area com tanque coberta, quarto e banheiro de empregada e garagem. Todas as dependencias, amplas e claras, foram completamente reformadas e pintadas. Rua Anibal de Mendonça, 205. 25416 12

IPANEMA — Aluga-se um lindo bungalow na Rua Montenegro, 165, com 5 quartos, sala, saleta, hall, copa, cozinha, banheiro, chuveiro para tirar areia da praia, jardim, grande quintal, galinheiro e garage. — Chaves com o encarregado. Tratar pelo telefone 32-5837. 15526 12

IPANEMA — Aluga-se esplêndida Casa — Apartamento, com 3 amplos quartos, salas, banheiro em côr, cozinha, dep. completas de empregadas. Entrada social e serviços independentes. Construção de luxo. Ver à rua Alberto de Campos 125 apto. 103. Chaves com o porteiro. Tratar à rua Visconde de Inhauma 84-1.º andar. Tel. 42-1018. Santa Isabel S.A. 15532 12

ALUGA-SE, na rua Barão da Tôrre, 553, fundos, o apto. 301, c/ sala, 3 qtos., q. de empr., etc. Aluguel Cr$ 6.000,00. — Tratar telfones 26-5074 e 57-0729, pela manhã. 23486 12

Jardim Botânico

JARDIM BOTANICO — Aluga-se ótimo apartamento com 3 quartos, sala, saleta, banheiro especial com box, cozinha e dependencias de empregada completa. Ver à rua Engenheiro Pena Chaves, 31, apto. 201. Tratar na EBIL Emprêsa Brasileira de Imóveis S. A., sito à rua Senador Dantas 74 12º andar ou pelo telefone 52-9059 das 9 às 12 e das 14 às 18 horas. 29450 14

ALUGA-SE à rua Conde de Afonso Celso, 71, próximo a Soc. Hip. Brasileira, apartamento terreo com 3 bons quartos, ampla sala de jantar, grande varanda, banheiro completo com box, cozinha, quarto de empregada e demais dependências. Não falta água. Cr$ 5.000,00 contrato de 3 anos e fiador idôneo. Tratar no local com o sr. Severino. 26572 14

JARDIM BOTANICO — Alugamos na Rua Visconde da Graça, 169, o apartamento 401 de 3 quartos, sala, banheiro, cozinha e dependencias de empregada. Ver no local e tratar pelo tel. 43-1981. 23483 14

Laranjeiras

RUA DAS LARANJEIRAS 337 — Aluga-se apto. 101 terreo de frente serve tambem para negocios, sala, dois quartos e dependencias. Ver até 4 hs. inf. Tel.: 37-2707. 2186 16

Leblon

APARTAMENTO — (Leblon). Finamente mobiliado, composto de 2 quartos, ampla sala, duplex, dependencia de empregada, com tanque e abundancia dágua, aluga-se a 20 metros da praia do Leblon. Ver e tratar à Rua General Urquiza, n. 31, ap. 108. D. Alzira. 2303 17

LEBLON — Aluga-se apartamento amplo com saleta, sala, dois quartos, cozinha, banheiro, varanda envidraçada e garage. Rua General Urquiza 263, apto. 407. Aluguel: Cr$.. 4.600,00. 26569 17

LEBLON — Aluga-se os apartamentos 405 e 407 da rua General Urquiza 242 — Edificio Vernon — Leblon. Tratar à Av. Rio Branco 138 — 6.º andar, sala 606 das 9 às 16.30 com o sr. Corrêa Junior. As chaves estão com o porteiro do edificio. 18929 17

ALUGA-SE apartamento mobiliado, completo, sala, 2 quartos, cozinha grande, com jogo completo, banheiro, em cor, com box separado — não falta água — No lugar bem sossegado. Leblon. Rua Humberto de Campos, 957/402 (Depois de 15 horas). 15518 17

LEBLON — Aluga-se o amplo e confortável apto. 302, da rua Aristides Espinola, 43, com hall, salão, 3 quartos, 2 banheiros de luxo, cozinha, garagem e demais dependências. Todo pintado a óleo. Aluguel Cr$ 10.000,00. Chaves com o zelador no local. Tratar Lowndes & Sons Ltda. Av. Pres. Vargas, 290-2.º andar. Tel. 43-0905, ramal 18. 26617 17

LEBLON — Aluga-se apto. 2 quartos, sala, banheiro, cozinha, dependência de empregada. Rua Humberto de Campos, 957, apto. 203. 23490 17

GARAGEM NO FLAMENGO — Aluga-se, em edificio novo, situado na rua Dois de Dezembro, 15. Aluguel Cr$ 500,00 mensais. — Tratar com os procuradores ORGANIZAÇÃO IMOBILIARIA NORMA, LTDA., à rua do Carmo, 71, 3.º andar, salas 801 e 802. 23502 17

RUA ALMTE. GUILHEM, 361, apto. 102 — Hall, varanda, sala, 3 grandes quartos, banh., cozinha, área serviço, dep. empregada, armários embutidos. Cr$ 6.000,00. Chaves no n.º 379, com sr. Manoel. — ADMINISTRADORA NACIONAL, av. Pres. Ant. Carlos, 615, 2.º pav. Tel. 42-1314. 15578 17

Praça da Bandeira

BARÃO DE IGUATEMI 71 — Alugo apto. novo terreo de quarto e banheiro Cr$ 1.500. Apanhar chaves com Lowndes e Sons a Av. Pres. Vargas 290 — 2º. Tel.: 43-0905. 16622 19

Santa Teresa

SANTA TERESA — Aluga-se predio de dois pavimentos, garagem varanda, quintal com arvores frutiferas, duas salas, tres quartos, banheiro, copa, cozinha, etc. Aluguel mensal de 6.000 cruzeiros. Aceitam-se ofertas. Ladeira do Castro 131 que começa no Largo Guimarães — Tratar com os procuradores à Rua do Carmo 71, 8º andar, salas 801 e 802 Organização Técnica Imobiliaria Norma Ltda. 2427 23

SANTA TERESA — CURVELO — Aluga-se ótimos aptos., rua Dias de Barros, 3, sendo com grande sala, 2 quartos, cozinha, banheiro, área c/ tanque; ou com grande sala, quarto, cozinha, banheiro, área c/ tanque e gr. varanda. Água abundante; vista maravilhosa. Ver no local. — Tratar c/ Da. HUBERTA, 22-6133. 18903 23

Tijuca

TIJUCA — Alugam-se ótimos apartamentos, acabados de construir, com dois ou três quartos, sala, varanda, cozinha, banheiro com box, armários embutidos, quarto e dependencias de empregada, à Rua São Miguel, 185. Ver com o zelador e tratar na CLOMAR S. A. - Comércio e Administração à Av. Venezuela, 27, 7.º andar, salas 725 e 727. 23466 27

MUDA DA TIJUCA — Aluga-se ótima casa com 3 quartos, 2 salas, copa, cozinha e dependencias de empregadas sito a Rua 16 de Outubro 68 casa 2 (chaves na casa 1) — Tratar na EBIL — Emprêsa Brasileira de Imoveis S.A. sito a Rua Senador Dantas 74 — 12.º andar ou pelo telefone 52-9059 das 9 às 12 e das 14 18 horas. 29448 27

Subúrbios da Central

ENGENHO DE DENTRO — Alugamos apartamento 2 quartos, 1 sala, cozinha, area, banheiro completo, — Apartamento de frente a rua Maria Calderaro n.º 197 apto. 201. Chaves com o porteiro. Aluguel de Cr$ 3 mil. Tratar na Imobiliaria Lemos Ltda. Av. Nilo Peçanha 26, sala 702. Tel.: 22-2483 (430). 28561 29

ALUGA-SE boa casa no suburbio detalhes pelo Tel.: 52-1477 e 42-7786. 29351 29

ENGENHO DE DENTRO — Rua Frei Henrique, 332 (lado da av. Suburbana), apto. 102 — C/ sala, 2 quartos, banh. completo, cozinha c/ fogão a gás, quintal. Cr$ 2.800,00. Pode ser visitado. — ADMINISTRADORA NACIONAL, av. Pres. Ant. Carlos, 615, 2.º pav. Tel. 42-1314. 15568 29

Sub. da Leopoldina

PENHA — Aluga-se apartamento de frente, confortavel, em edificio de três apartamentos, a poucos metros da rua Leopoldina Rego e do Pôsto de Saúde da Penha. Muita condução, quase à porta. Água abundante. Pronto para familia de tratamento; situado na rua Caruá, 70, apto. 101, constando de sala, 3 quartos, varanda, cozinha e banheiro completo. Aluguel mensal Cr$ 3.700,00; aceitando-se oferta. Tratar na ORGANIZAÇÃO TÉCNICA IMOBILIARIA NORMA, LIMITADA - Corretores e Administradores de Bens, na rua do Carmo, 71, 8º andar, salas 801 e 802. 23506 30

Niterói

ALUGA-SE luxuoso apartamento mobiliado para familia de alto tratamento — Tratar no Serviço de Administração de Imoveis da Caixa Economica a Av. 13 de Maio 33/35 — 4.º das 12 às 18 hs. 17841 38

Petrópolis

PROCURO CASA, para pequena familia, na Cremerie ou Quitandinha, para alugar por temporada longa, a partir da semana santa. Tel. 37-6838. 21341 55

Teresópolis

TERESOPOLIS — Aluga-se confortavel apto. de 2 quartos, sala, etc, na Varzea, por qualquer prazo a combinar, informações tel.: 57-0060 e ... 57-1236. 13964 36

CASA GRANDE

Precisa-se alugar espaçosa com grande terreno, Zona Sul ou próxima ao Centro. Paga-se Cr$ 30.000,00 por mês. — Falar Sr. MATHEUS — Tel.: 45-3149. 15586 38

PRECISA-SE URGENTE

Apartamentos mobilados para alugar para familias estrangeiras de alto tratamento, com 2 ou 3 quartos, salas e demais dep., em Copacab., Ipanema, Leblon. Contrato 6 mêses 1 ano. — Tratar na Agência Anglo-Americana, Rua México, 148, 8.º and. S. 804. Tel.: 42-2482. 26611 38

COPACABANA

For rent in foreign family large furnished bedroom with bath, telephone and breakfast to single British or Swiss etc. gentleman. In addition, if convenient also a sitting-room with terrace. Rua Maestro Francisco Braga n. 124, apto. 104 (Bairro Peixoto) — Tel. 57-3103. 26481 38

LOJA NO CENTRO

Em rua de grande movimento, alugamos loja de esquina — Telefone: 52-2133 — Sr. CAMPOS. 28637 38

LOJA NO CENTRO

RUA SACADURA CABRAL, 215 — Aceitam-se propostas para locação de uma loja c/ 100 m2. Visitas das 14 às 17 hs. Tratar pelo tel.: 52-1235. 15563 38

ALUGA-SE

Para escritório de firma de alto conceito, um andar com aproximadamente 430 m2, no Edifício Bancid, à Av. Presidente Vargas, 309, vizinho à Praça Pio X. Aluguel mensal de Cr$ 65.000,00 mais despesas de condomínio e ar condicionado a combinar. Tratar com o sr. Osmar pelo telefone 43-2994. 26619 38

Palacete de luxo para família alto tratamento

Aluga-se em Santa Teresa grande residência de luxo com oito quartos, três banheiros sociais, dois banheiros empregados, dois grandes salões para recepções três quartos para empregadas separados, garagem. Tratar pessoalmente à Rua Teresina n. 19 — Santa Teresa. 26605 38

AUTOMÓVEIS DE OCASIÃO

NASH 1946 de 4 portas em ótimo estado, preço à vista Cr$ .. 125.000,00, troco e facilito com Cr$.. 75.000,00 de entrada e 10 prestações de Cr$ 7.500,00 Ver à rua Barão da Torre, 293 Ipanema Tel. 47-2473. 26570 64

VENDE-SE Plymouth 46 conversivel, grenal, lindissimo carro, motor, chassis etc. 100%, rádio da fábrica, capota automática. Tel. 46-6353. Particular para particular. 26581 64

SIMCA-1951 — Vendo urgente melhor oferta, estado geral ótimo — Particular para particular — Rua Debret 23, sala 1206 — Tel. 52-0964 — Dr. Pedro Paulo — Base: 105.000. 23488 64

DODGE-1948 — Vende-se de praça, preto, motor recentemente retificado, boa forração e lataria em perfeito estado — Tratar com Oliveira na oficina do fim da rua Almirante Guilhen no Leblon. 21334 64

BEDFORD — Caminhão, 1952, 8 toneladas, carrocerie e pneus novos — Ver e tratar à rua Voluntários da Pátria 48, telefone 46-2525. 65335 64

WARSOVA — 1955, 4 portas, O km. Facilita-se ou troca-se por sitio. Tratar pelo telefone 25-5147. 65331 64

CADILAC — 1954, 4 portas, duas côres e equipado. Vende-se. Tratar à Rua Farani 29 e ver à Rua Marques de Abrantes, 178. 65332 64

CITROEN 11 LIGEIRO

Conservadissimo, mecânica perfeita, submete-se a qualquer experiência, troca-se. — Av. Ataulfo de Paiva 980

PEGEOUT 1953

Perfeito, equipado com rádio. Aceito troca por carro maior. Av. Ataulfo de Paiva, 980. 21353 64

PLYMOUTH 48

Em estado de novo. Máquina retificada. Todo equipado: "Spot-Light", faróis de neblina, rádio com dois alto falantes (um na frente outro atrás), pneus novos de banda branca, forração nova de nylon, tapetes novos, etc. Preço Cr$ 260.000,00 (Duzentos e sessenta mil cruzeiros). Informações: — 47-3162. 21367 64

CAMINHÃO G.M.C.

Vende-se Caminhão G. M. C. com carroseria e pneus novos. 100% recondicionado. Modêlo 974, capacidade para 8 toneladas. — Máquina 100% de funcionamento. Financiada. — Ver e tratar à

Rua Barão de Petrópolis, 347. 16650 64

FORD 54

Customline, de luxo, duas côres, super equipado, um só dono, estado impecável.

Tel.: 58-0949. 15555 64

DODGE UTILITY

Vende-se um em perfeito estado de conservação e funcionamento. Tratar à Rua Ronald Carvalho n.º 250, Loja. Telefone 46-2180. 15541 64

BEL AIR 56

Zero, 4.ª via. — Sem mandado de segurança. — Lindas côres. — Vendo ou troco.

Tel.: 58-1568. 15553 64

NASH RAMBLER 1951 CONVERSIVEL

Excelente estado conservação, todo equipado. — Aceito troca.

Telefone: 52-8865. 16664 64

PONTIAC CATALINA 56

Azul rei e perola, zero, 4.ª via, sem mandado de segurança, super equipada. — Vendo ou troco.

Tel.: 58-1568. 15554 64

ALUGUE UM AUTOMÓVEL

Dirija Você mesmo. — Chapas particulares Ultimos modelos. — Rua Francisco Otaviano, 35 — Telefones: 27-8904 e 37-1470 — Copacabana.

PREFECT — 49-50

Vendemos recondicionado. Revendedores Ford. — Rua do Rezende, 147.

ALUGUE UM AUTOMÓVEL

DIRIJA VOCÊ MESMO
Tel. 42-0811 21369 64

FORD -- 1951

Sedan, 4 portas. — Excelente estado. Tel.: 52-8865. 16660 64

DODGE

Vende-se caminhonete Dodge 1953, completamente equipada, em perfeito estado. Tratar à Rua Carmo 60, — Sr. ALMEIDA, das 11 às 5 horas da tarde. 18949 64

OLDSMOBILE 1955

Sedan, Holiday, 4 portas, equipado, luxo, 4.ª via, sem mandado. Vendo e aceito troca. R. Domingos Ferreira, 192, Apto. 703. Fone: 37-5920. 26576 64

DODGE 1951 (Conversivel)

Todo equipado. — Aceito troca e facilito.

Telefone: 52-9253. 16661 64

DODGE - 1953 (UTILITY)

KINGSWAY — Excelente estado Conservação. — Todo equipado. Aceito troca. — Rua México, 31-C. Telefone: 52-8865. 16663 64

SIMCA GRANLARGE 1955 (Tipo Bel-Air)

Seminovo. Uma beleza de automóvel. Aceito troca. Rua México, 31-C.

Telefone: 52-8865. 16662 64

CAMINHÃO FORD 1954

Fabricação inglêsa, semi-novo, 5 toneladas. — Grande facilidade de pagamento. — Rua do México, 31-C. Tel.: 52-8865. 16665 64

ALUGAM-SE CARROS

Chapas particulares s. chofer, americanos. Mecânicos, equipados, modêlos 52, 53, 54, 56. — Informações Telefone: 46-8943. Avenida Prado Júnior 145-A, Loja — Copacabana. 15539 64

CADILLAC 54

4 portas, 2 côres, todo equipado, novo, vende-se. Tratar à Rua Farani 29 e ver Rua Marquês de Abrantes 178. Garage Esport. 18930 64

WARSOVA

4 portas — 0 km, 1955. Facilita-se e estuda-se troca com sitio ou fazenda. Fone 25-5147. 26579 64

NÃO VENDA SEU AUTOMÓVEL

SE PRECISAR DE DINHEIRO

Resolvemos, AINDA HOJE, a sua situação financeira com garantias reciprocas. Rua Evaristo da Veiga n. 35, sala 605, esquina da Rua Senador Dantas. — Telefone: 22-6180 24022 64

Mercury Monterey -- 1955

Sedan — 4 portas superequipado. Aceito troca. Tratar telefone: 52-8865. 67108 64

NÃO FACILITE...

pois pode ficar sem seu automóvel de um momento para outro. Instalamos fechadura de segurança Merli, garantia absoluta contra roubo! Auto Importadora Meridional, Rua Barata Ribeiro, 19?-A. 21345 64

"CAMINHÃO"

Vende-se caminhão BEDFORD — 1952, 8 toneladas, com carrocerie e pneus novos, completamente revisado e em estado de novo. Ver à Rua Voluntários da Pátria, 48 e tratar com o Sr. DIRCEU — Telefone 46-2525. 23494 64

Vendas Diversas

COFRES — Vende-se cofres e arquivos de aço, prensa, moveis de escritórios; compram-se cofres usados. Na rua Teófilo Otoni 120, tel. 43-4548. 16617 89

ENCERADEIRA 1.200,00 urgente — Familia que viaja vende estado de nova funcionamento ótimo. Rua Carvalho de Mendonça, 12, apto. 1204, Copacabana - Lido, telefone: 37-2591. 26537 89

AREIA DOCE — Dá-se a quem mandar buscar. Av. Princesa Isabel, 108. 15524 89

MAQUINA CORTAR FRIOS eletrica vendo e geladeir. 7 portas, telefones 25-1247 e 45-6891. 18968 89

COLCHÃO DE MOLAS, C. 1.30x1.95 e 1.20x1.95, comoda Dom João V, Jacaranda, quadros a óleo a partir de Cr$ 600,00 ver urgente. Rua Silveira Martins, 60, terreo, Catete. 15531 89

MAQUINA DE COSTURA SINGER — Nova de pé e 1 aspirador electrolux, vende-se à Rua Voluntários da Pátria, 166, ap., 102. 26534 89

MAQUINA DE COSTURA SINGER — Portatil maleta de couro aspirador e enceradeira electrolux, vendem-se à Rua Humaitá 261, com o Snr. Fernando. 26583 89

AMPLIADOR FEDERAL — Vendo novo, para negativos, até 6x9 cm. Preço: 2.000 cruzeiros, telefone 47-6200. 23470 89

RAQUETES DE TENIS — Vendo duas americanas, uma encordoada a nylon. Preço das duas 600 cruzeiros. Tel. 47-6200. 23469 89

VENDE-SE: Rolleiflex Tessar com Rolleiflash & fotometro — Camera Voigtlander Vito-B lente 1.5. — Pistola Walter PPK calibre 32. Binoculos Zeiss Dekarem 10 x 50 e Deltrintem 8 x 30. Tudo novo em folha, adquirido recentemente na Alemanha — Tratar com Dr. Gumarães. Telefone. 43-2855, ramal 39. 28342 89

RADIOS — Vendem-se 1 mullard, 1 Philips - 4 mil cruz. 1 carrinho de criança - Tel. 57-7592. 22246 89

VENDE-SE dois (2) motores de lancha Chris-Craft de 135 hp em excelente estado. Um com rotação a direita e o outro com rotação a esquerda, ambos providos com engrenagem de redução. Preço: Cr$ 110.000,00 pelos dois motores ou Cr$ 60.000,00 separadamente. Podem ser vistos na Rua Capitão Felix, 137, ou telefonar para o Sargento Gordon, 28-7147, das 8 às 16 horas. 14942 89

VENDE-SE — Americana de regresso a seus país vende: sofá, eletrola "Admiral", abajours, mesas pequenas e ainda outras peças avulsas. Podem ser vistas a qualquer dia depois das 6 da tarde ou aos sábados e domingos durante o dia até às 6 da tarde. Rua Francisco Sá, n. 18 apto. 1201 — Copacabana. 20237 89

ARTIGOS ARGENTINOS — Vendem-se lindos vestidos de malha de linho, bolsas, luvas, sweters e casaquinhos, recem-chegados de Buenos Aires. Tel. 37-7485. 21272 89

VENDE-SE a preços muito reduzidos moveis de escritório em excelentes condições incluindo grupo estofado, estante de livros de aço, arquivo e armário de material de aço, cofre Fichet, etc. R. Buenos Aires 68. 2151 89

VENDEM-SE: Televisão Philco 21", combinada com radio e toca discos, importada, ainda na caixa 100.000,00. Fogão a gás "Norge" - 4 bocas, 2 fornos, relógio, etc. Ultimo modelo, importado, ainda na caixa 80.000,00. Máquina de calcular "Facit" ESA-O a mais completa faz tudo importada ainda na caixa 90.000,00. Tratar pelo telefone 27-8928 com Dr. Jardim, diàriamente das 19 às 23 horas. Não se atende aos domingos. 20205 89

MAQUINA DE SOMAR eletrica Burroughs, nova, particular vende. Tratar e ver à Rua Buenos Aires, 90, sala 401, tel. 32-9057. 20261 89

MAQUINA DE ESCREVER REMINGTON importada, para escritório, 15 nova sem uso, particular vende. Também radio Zenith Transoceanic, modelo novo, tel. 57-8965. 20262 89

ATENÇÃO venda final: geladeira 9 pés com congelador, rádios, toca-disco de mesa alta-fidelidade, máquina de costura elétrica completa, projetor Kodachrome, liquidificador, sala de jantar de vime, abat-jours e outros artigos. Preços reduzidos. Rua Farani, 61, apto. 201. — Botafogo. 26615 89

AR CONDICIONADO — Vende-se 2 aparelhos G.E. importados dos EEUU novos; sendo um 3/4 H.P. e outro 1/2 H.P. com termostato, último modelo. Preço ocasião. Av. Nilo Peçanha 26, sala 1101. Não atende telefone. 15556 89

NORTE-AMERICANOS vendem móveis incluindo geladeira Hotpoint, fogão automático Garland, congelador, máquina lavar Maytag, tapetes, cadeiras, lâmpadas de mesa, sofá, bicicleta para menina, enceradeira elétrica, aspirador elétrico de pó, mesa de jantar com seis cadeiras, guarda-roupas, rádio-vitrola Philco com discos. Vestidos Norte-Americanos. Também vende-se 1951 Morris-Oxford automóvel 4 portas em bom estado. Rua Artur Araripe, 27 (Perto do Jockey Club). 18911 89

OPORTUNIDADE — Máquina fotográfica. Vende-se uma Polaroid 95 revelando a fotografia na própria máquina na mesma hora, completa, chegada há dias de N. York. Preço 10.000 cruzeiros. Ver e tratar das 8,30 às 11 e das 13,30 às 17 horas. Praça Pio X, 78, sala ?, 8º andar. 26553 89

VENDE-SE Uma porta de 1 ? de vidro e 2 de veneziana com 2 ? altura e 1,80 de largura. Ver Rua Antônio Vieira, 17, apt. 901 — Leme. [illegible] 89

AMERICANO DEIXANDO O PAIS — Vende: rádios, toca-discos, geladeira, batedeira nova, máquina de costura, geladeira elétrica, enceradeira, aspirador, louças, panelas, móveis etc. tudo de fabricação americana. Ver na Av. Visconde de Albuquerque 425 - apto 304, 5º andar, depois das 17 horas, todos os dias e qualquer hora sábados e domingos. 26466 89

MOTIVO DE VIAGEM

Vende-se uma oficina completamente montada e equipada para fabricação de material elétrico e serviço em chapas pretas e de aço inoxidável.

Grande freguesia: Máquinas estrangeiras e nacionais completamente novas e ferramentas.

Com as seguintes máquinas: Prensa de 15 toneladas — Ponteira de 2 H.P. — Solda elétrica 250 amperes G.E. — Aparelho de Oxigênio — Viradeira. — Máquinas de furar "grande e pequena". — Chicote e Esmeril, etc. — Ver e tratar: No local sito à Avenida Teixeira de Castro n. 42-B — Sr. Guilherme. 21991 74

SO-MÔ
A MARAVILHA PARA ENCERAR SOALHOS E MÓVEIS

VITÓRIA FILMES LTDA.
ESCRITÓRIOS:
RIO - Av. Rio Branco, 277 grupo 505 — Tel. 22-9435
RECIFE - Av. Guararapes, 283 S. 501/504 — Tel. 7076
encarrega-se da FILMAGEM de REPORTAGENS e DOCUMENTÁRIOS em 35 e 16 mm para uso particular ou para exibição em 1006 CINEMAS DE TODO O BRASIL pertencentes aos CIRCUITOS da ART FILMS S.A.
64748

Teatro Dulcina – Tel.: 32-5817 – Refrigerado

RÁDIOS E GELADEIRAS

GELADEIRA elétrica, Americana, — marca "Crosley", de 9 pés, congelador inteiriço, gavetas para legumes, moderna, de luxo, interior cromado, fecho automático, pouco uso, perfeito funcionamento, motor blindado — vendo por 35.000 cruzeiros — Rua Cesário Alvim 32, telefone 46-4417 — Botafogo. 16641 60

GELADEIRA a gás Esso, Gasbras ou Ultragas, americana, marca "Servel", de 9 pés, congelador inteiriço, gavetas para carnes e legumes, pouco uso, moderna, perfeito funcionamento, própria para fazenda, vendo uma na rua Cesário Alvim, 32, tel. 46-4417 — Botafogo. 16642 60

GELADEIRA "Electrolux", a querosene, vendo duas modernas, sendo uma de 8 pés e outra de 7 pés, congelador inteiriço, gavetas para legumes e carnes, ambas com pouso uso e perfeito funcionamento — Rua Cesário Alvim 32, telefone 46-4417 — Botafogo. 16643 60

GELADEIRA G. E. — Vende-se uma americana, com 6 pés, luz interna, controle automático, muito silenciosa, preço barato — Motivo de viagem — Ver à rua Teodoro da Silva 227 — Perto da rua Pereira Nunes. 15540 60

COMPRO GELADEIRA a gás, querosene ou elétrica, marca "Electrolux", "Servel", "Consul", "Gelomatic", ou outra qualquer marca — Pago a dinheiro na hora — Telefonar para 46-4417 — Guimarães. 16640 60

GELADEIRA "Frigidaire", nova, com 3 anos de garantia, 9 pés, gavetas, etc. — Vende-se por preço de ocasião, urgente — Rua Felipe de Oliveira, 4, apto. 403 — Edifício Tunel Novo. 15538 60

GELADEIRA — Vende-se uma "Norge", americana, de 11 pés, em estado de nova — Praça da República, 17-A loja — ao lado do Corpo de Bombeiros. 23491 60

AMPLIFICADORA, estado de nova — rara oportunidade, com autofalante, microfone e toca-discos, vende-se urgente por dez mil cruzeiros — Custou 22.000 — Tratar à Av. Atlântica 434, com o porteiro Batista — Leme. 21327 60

VENDE-SE geladeira G. E. americana tem ainda 2 anos de garantia mod. N. F. 8 preço Cr$ 18.000,00. Av. Visc. Albuquerque, 840, Leblon. 15530 60

COMPRO uma geladeira nova ou usada pago bem e logo. Fone 37-3931. Urgente. Copacabana. 26565 60

GELADEIRA Americana Admiral 9 pés pouco uso, último tipo standard, com gavetas automática etc. Vende-se barato motivo de retirada. Amaral 64 casa 6 — Andaraí. 16610 60

T. V. GE. Portatil c/antena mod. 56 Cr$ 25.000,00. T. V. Admiral 21" mod. 56 ainda encaixotada Cr$ 38.000,00 — Máquina de escrever portatil nova Smith-Corona clipper 56 por Cr$ .. 9.500,00. Churrasqueira elétrica nova americana, Cr$ 4.900,00 artigos finos de nylon p/senhoras tel.: 46-6353. 26580 60

GELADEIRA 7 portas vendo e maquina cortar frios eletrica, telefones 25-1247, 48-8581. 18967 60

PHILCO importada, 56, superluxo, porta mágica, 9 pés. Tel. 37-3931. Vendo barato. 26567 60

GELADEIRA
7 PÉS
Cr$ 13.500,00

Estado de nova, ótimo funcionamento, freezer inteirico, gaveta para legumes, vende-se urgente. — Av. Prado Júnior, 145, Ap. 207 - Copacabana. 26610 60

COMPRO NOVA GELADEIRA
37-3931
URGENTE
26566 60

COMPRO
GELADEIRA
22-3290

Particular compra uma geladeira nova ou usada, de qualquer tamanho, não importa o estado, desde que funcione. — Negócio imediato à vista. — 22-3290. 15595 60

AR CONDICIONADO

Vende-se um Ar Condicionado, novo, Admiral, de 1 H.P., com Termostato Modêlo 1956. — Rua Figueiredo Magalhães, 72, Apt. 1.101. 4107 60

COMPRO
1 GELADEIRA
47-2361
13684 60

CONSERTOS DE GELADEIRAS AR CONDICIONADO

Técnico estrangeiro conserta qualquer tipo de geladeira, ar condicionado, a domicílio, máxima garantia, atende também domingo.
Fones: 57-7156 -- 48-7407.
19212 60

PINTURA GELADEIRA

Máquinas de lavar, móveis de aço, restauração de gabinetes médico e dentário. 27-1346 DELPHINO. 23468 60

GELADEIRA

Vende-se Geladeira nova, ADMIRAL, 12 pés, modêlo 1956. — Rua Figueiredo Magalhães, 72, Apto. 1.101. 4108 60

GELADEIRA — Vendo nova Climax pela melhor oferta tel. 57-5783. 23464 60

COMPRO
1 GELADEIRA
57-0960

Particular compra em bom funcionamento, mesmo precisando pintar, pagamento imediato. — Tel.: 57-0960. 15537 60

COMPRO 1 GELADEIRA

Nova ou usada, para particular, mesmo que precise pintar. Tel. 48-1901 15389 60

GELADEIRAS G.E. 1955 E 56
6 - 8,1 - 9,2 - 10 e 12 pés

Novas, Americanas, Super-luxo, interior de côr, com e sem prateleiras giratórias, 1 e 2 portas, também tenho usadas, várias marcas. Aceito trocas e facilito. Rua Haddock Lobo 140-A. 7050 60

ALTA FIDELIDADE

Vende-se uma autêntica de procedência norte-americana, por Cr$ .... 25.000,00, preço de ocasião. — Tratar com o Sr. ARMANDO — Tel. 57-5687. 20259 60

CONGELADOR

Vende-se Congelador Admiral novo. Modêlo 1956, de 11 pés.
Rua Figueiredo Magalhães
72 - Ap. 1.101.
4109 60

GELADEIRA G.E.
7½ PÉS

nova, ainda com a garantia de 2 anos, ótimo funcionamento, gavetas para legumes, — vende-se urgente por Cr$ 24.000,00. Rua Senador Dantas, 19, 8.º and. Ap. 807 — Ed. Cinelândia. 26608 60

GELADEIRA - COMPRO

Particular compra uma geladeira, não importa o estado, nem a aparência, paga bom preço. Tel.: 38-8699. 15594 60

PINTURA DE GELADEIRAS
SÓ POR Cr$ 700,00

Pinta-se à pistola, a domicílio, em branco ou côres. Acabamento perfeito. — Pintamos as grades com aluminio, grátis. — Sr. Jato — Telefone: 37-9471. 21228 60

SUA TELEVISÃO ENGUIÇOU?
CHAMAR: 37-3220

E o nosso carro de serviço atenderá no mesmo dia, consertando na SUA PRÓPRIA CASA, com máxima urgência, serviços garantidos, com técnicos estrangeiros. 21368 60

CONGELADOR

VENDE-SE PHILCO. Preço de ocasião. Cr$ 15.000,00. Tel.: 23-0619.

AR CONDICIONADO

VENDE-SE PHILCO, ½ H.P. Preço de ocasião. Tel.: 23-0619. 6975 60

LEAVING:

For sale new Westinghouse refrigerator 8 cu.ft., silver set for 12. German Leica IIIF. Two ladies' over-coats. Dutch Philips radio with pick-up (3-speed). Chinese beautiful carpets, camphorwood chest and other items. Rua Buarque de Macedo n. 61, apto. 505, Flamengo, 4-8 p.m. 6962 60

Pintura de Geladeira
A PARTIR DE CR$ 600,00

A pistola em seu domicílio, tinta Duco processo americano. Trocam-se borrachas, acabamento 100% perfeito em 1 dia. Também máquinas lavar roupa. Tel. 47-3200, técnico Oliveira (Bazar Principal). 21229 60

Seu televisor está defeituoso?

W. BROADBENT HOYER atende diàriamente, em qualquer bairro, até às 22 horas. Tels. 58-9617 e 30-4798. 16531 60

Caixas para Radiovitrolas e Mesas-Gabinetes para Máquinas de costura

A partir de Cr$ 1.200,00 em Pau-Marfim, Modernas, Chipendale, Colonial, Rústica, Pé Palito, etc., etc. — Marques — Rua Uruguaiana n. 11 — 2.º andar, por cima da sapataria. 26589 60

PINTURA de GELADEIRA
A PARTIR DE Cr$ 600,00

Pelo mesmo processo de fábrica, em seu domicílio, em um dia, tinta Duco. Troca-se borrachas, pinta-se todos aparelhos domésticos e também apartamento à pistola ou a pincel. Tel. 26-0231 — Sr. Benício. 21343 60

SUA GELADEIRA PAROU?
CHAMA 27-3473

Técnicos especializados consertam em sua própria casa sua Geladeira, Ar Condicionado ou Máquina de Lavar Roupa com máxima rapidez no mesmo dia e com garantia absoluta. 21374 60

TELEVISÃO 27"
(CONJUGADO — ALTA FIDELIDADE)

Vende-se um conjunto alta-fidelidade. Televisão, rádio e toca-discos, todo montado e fabricado nos EE.UU. em lindo móvel de madeira "Cereja", televisão 27" a maior do Rio de Janeiro. Toca-discos de alta-fidelidade "Cobramático", marca "Zenit", novo, modêlo 1956. Rua Barata Ribeiro, 232-A — Tel. 37-3574. 16652 60

PINTURAS DE GELADEIRAS

A domicílio, pelo mesmo processo de fábrica e com aparelho contra ferrugem. Laqueações de móveis e armários de cozinha. Troca-se borrachas. Dá-se garantia — Sr. Francisco — Telefone: 26-1267. Pintamos apartamentos à pistola ou pincel. Deixar recados na sapataria. 20230 60

Consêrto e instalação de Geladeiras, Ar Condicionados e Máquinas de Lavar Roupa

Orçamento sem compromisso, garantia real. Serviço feito na sua propria casa, no mesmo dia com nosso carro ambulante de oficina.
Chamar tel.: 47-5406 (Oficina ambulante). 17036 60

TELE-SERVICE

NOME REGIST.
A MAIOR ORGANIZAÇÃO EM CONSERTOS DE TELEVISÃO

ZONA SUL:	ZONA NORTE:
Tel. 47-2970	Tel. 58-7454
Rua Teixeira de Melo	Rua Barão de Mesquita
n.º 25-loja - Ipanema	n.º 769-loja — Tijuca

Grande frota de camionetes, oficinas para atender na hora, técnicos especializados nos EE. UU., em tôdas marcas, única que usa peças originais e seus técnicos têm ordenado fixo a fim de evitar que o empregado faça serviços com pressas e cobre com desonestidade. Por essas é que 80% dos possuidores de televisão prefere nossa organização. 944 60

forzano md.com. MOVEIS
MÓVEIS ESPECIAIS SOB ENCOMENDA
RUA LINO TEIXEIRA, 14
RUA SEN. DANTAS, 80 - 18.º AND.
TEL. 42-9899

TERNOS USADOS
COMPRO A DOMICILIO
Pago por um terno
Até
Cr$ 1.000,00
Telefone: 22-0423
15548

ESTOFADOR

Com referência. Tels. 22-1178 e 38-7708 — BAIANO. 23474

SMOKINGS — ALUGAM-SE

Alugamos Smokings, Casacas, Fraques, Roupas de Casamento. Rua do Lavradio, 13-loja — Tel. 22-5568. 16632

CARTA DE FIANÇA

Se precisar de uma Carta de Fiança para alugar uma casa, loja, armazem, etc., procure a Organização de Financiamento e Fianças de Imóveis que prontamente lhe dará um fiador idôneo.
Rua Uruguaiana n.º 55 — 8.º andar — Sala 812 — Esquina de Ouvidor — Edifício Sloper, das 8,30 às 11,30 e das 14 às 17 horas. 15513

NÃO BEBA ÁGUA SUJA

Mande limpar suas caixas e reservatórias de água, evitando os perigos de doenças do aparelho digestivo
IMPERMEABILIZAÇÕES — ESTERILIZAÇÕES
HITEC — Telefones: 49-9040 e 34-3736
15560

PINTAM-SE AUTOMÓVEIS, GELADEIRAS, VENEZIANAS, MÁQUINA DE LAVAR ROUPA, APARTAMENTOS, etc.

Tudo que precisar pintura. Orçamentos sem compromisso. Quem interessar é favor telefonar para 47-4329 ou 26-7294. Serviços garantidos. 16613

PINTURAS
APARTAMENTOS, LOJAS E EDIFÍCIOS
SUGESTÕES DE ARTE — ORÇAMENTO GRÁTIS.
SERVIÇO PARA O INTERIOR
Av. Franklin Roosevelt
n. 126 - 9.º andar — (sala 909)
Tels. 22-7420 e 32-7444
Arte-Côr
34297

A NOIVA DO AMIGO

EMPOLGANTE CASO DE AMOR VIVIDO
QUANDO TUDO TERMINOU — A OVELHA NEGRA — SORVETE PARA DOIS
PÃO, AMOR E CIUME — LINDA, ADORÁVEL CRIATURA — VOCÊ É CIUMENTA?
Loura Tabu — A arte, o artista e a sogra — A herança — Falam os astros — Canções — Poesia — Romances — Eu tive êste sonho? — A co zinheira aconselha — Humorismo, etc.
Leia o n.º 448 de GRANDE HOTEL
Saiba o número que lhe dará sorte nesta semana. Cr$ 6,00. Nas bancas 19005

GRANDE OPORTUNIDADE

FOGÃO HELIOGÁS

ENTREGAMOS HOJE MESMO o seu fogão "HELIOGÁS" com apenas Cr$ 500,00 de entrada e os restantes em 20 prestações de Cr$ 350,00, estando incluído neste preço a instalação.
Ruy Mafra & Irmão
RUA ARISTIDES LOBO, 134 — Tel. 28-7547 — Bondes de "Estrêla" e "Santa Alexandrina" à porta. "CUMPRIMOS O QUE ANUNCIAMOS".
2106

DECORAÇÕES EM MADEIRA

DEMA projeta e executa modernas decorações para lojas, halls, escritórios e apartamentos. Rua Senador Dantas, 80 - 18.º — Tel.: 42-9899. 54009

LANCHA

Motor Chrysler 95 HP — Tipo aberta sport. Excelente estado — Rádio, etc. Facilito parte pagamento. Tratar Sr. ZECA telefone: 46-3369. Domingos — Dias úteis 52-8865. 16666

ROUPAS USADAS
COMPRO A DOMICILIO
Pago por um terno
Cr$ 1.000,00
Telefone: 22-5568
16003

Pérolas Cultivadas legítimas

Colares de pérolas e pérolas soltas, grande sortimento, importação direta, a preços baratos. Av. Rio Branco, 173, 4.º andar. 23215

CALCULADORA MONROE

Nova, inteiramente automática. — Vende-se por preço de ocasião. Avenida Erasmo Braga 255 — 8.º andar — sala 803. Snr. Dias. 29454

PINTURAS E REFORMAS

de casas e apartamentos a pistola ou a pincel. Serviços rápidos garantidos. Dá-se referências. Tel. 26-0231 — Sr. Benício. Deixar recados. 21341

DESENHISTA EPSTEIN

Aceita encomendas de retratos, desenhos e caricaturas artísticas. Especialidade: retratos de crianças. Telefone: 57-8346. 21337

AR CONDICIONADO COMPRO

Particular compra um de 1/2 P. ou 3/4 H. P. novo ou usado. — Pago bom preço à vista. — Tel. 22-3290. 15597

ROUPAS USADAS
COMPRO A DOMICILIO
Pago por um terno Cr$ 800,00
Com apresentação dêste anúncio pago mais 10%
Telefone: 22-1683.
15557

ESTOFADOR

Roberto Braco. — Reforma de móveis estofados e capas em qualquer estilo. Tel. 52-4636. Firma registrada. 26595

MALAS VELHAS

Concerta-se qualquer tipo de malas. Compra-se malas americanas. — Tel. 22-0743 — Pedra. 26594

PRECISA-SE MOÇO (a)

que conheça escrituração mercantil. Cartas manuscritas, indicando referências, ordenado, entregar pessoalmente, Rua Fco. Serrador, 90, gr. 1301, Brito Passos. 06971

OFERECE-SE ESPECIALISTA

Conserto e afinação de pianos a domicílio; preços razoáveis. Procurar Sr. Guilherme. Mem de Sá, 81. Fone: 22-6092 e 43-0770. 06970

Compra-se tudo
ROUPAS USADAS

Máquinas de costura, de escrever, rádios, geladeiras, enceradeiras, ventiladores, cristais, porcelanas e tudo que represente valor. Pagase bem.
Telefone: 43-9232
26571

MALAS PARA AVIÃO

Comprem diretamente da FABRICA GUANABARA, que é a que mais barato vende. Malas de porão e camarotes, maletas, pastas, sacos de viagem, cadeira de viagem, etc. Consertam-se e reformam-se. Rua do Lavradio, 131, esquina da Rua dos Arcos. — Telefones: 42-3854 e 42-3168. 6695

NEURASTENIA SEXUAL

Depois dos notáveis trabalhos de VORONOF, não há mais dúvida sôbre a possibilidade da restauração das energias perdidas e consequentemente do vigor sexual. Chamamos, portanto, a atenção da ilustrada classe médica para a fórmula do TONOKLEN que reúne modernos elementos ao combate á neurastenia sexual, vale dizer à insuficiência das funções genitais no homem e na mulher. Nas Drogarias ou pelo reembôlso. Caixa Postal, 4 — Tijuca — Rio. Tel. 48-3087. 13472

Para qualquer ANÚNCIO em jornais, rádios, TV

CHAME
42-0950
42-5873
42-5242
42-5585
Propaganda SINO S. A.
AV. RIO BRANCO, 126 - 15.º

Pintar sua residência ou repartições comercial só isto não é problema. Entregue as chaves a Nascimento e Barros e êles se responsabilisam por todos os reparos e lhe devolvem as mesmas pronto para morar. Orçamento sem compromisso — Rua Humboldt, 71 — Telefone: 30-2567 — Bonsucesso. 02318

LAVA-SE TAPETES
CORTINAS
NACIONAIS E ESTRANGEIROS
Lavagens e consertos — Rua Pedro América, 205 Antigo 69
OFICINA FAMILIAR
Fone 23-6478 — Adão Pinheiro

LAVA-SE TAPETES
CORTINAS
FICAM NOVOS
LAVAGEM E CONSERTOS
COPACABANA
CASA "JÚLIO"
TELEFONE: 27-7195
19190

Um produto da MONTANA S. A.
Rua Visc. de Inhaúma, 64-3.º - Tel. 43-8861 - Rio
À venda em tôdas as casas do ramo.

DIRETOR
M. PAULO FILHO
Avenida Gomes Freire, 471

Correio da Manhã

SUPERINTENDENTE
JOSÉ V. PORTINHO
N. 19.296 — ANO LV

REDATOR-CHEFE
ANTONIO CALLADO

2º Caderno — Rio de Janeiro, Têrça-feira, 21 de Fevereiro de 1956

GERENTE
ALINIO DE SALLES

HOTSPUR VENCEU DISPARADO

O filho de Shah Rookh laureou-se no páreo mais interessante da reunião – Luiz Diaz continua brilhando – Demolidor surpreendeu com um fácil triunfo – Princesse retornou vencendo com rara facilidade – Resultado completo da reunião de anteontem na Gávea

Hotspur venceu a melhor carreira de domingo último, registrando seu terceiro triunfo nas pistas. O filho de Shah Rookh, contando com uma direção eficiente por parte de Roberto Martins, assistiu de perto à luta entre Seu Macedo, Raffles e El Bacan, para aparecer no momento exato e obter fácil vitória. Correndo por dentro, o tordilho esperou uma abertura de Seu Macedo e quando êste veio um pouco para fora, embarafustou pelo caminho livrando alguns corpos em plena reta de chegada. O tempo registrado — 100" 4/5 — foi o melhor da tarde e deve ser considerado muito bom devido ao péssimo estado da pista.

A outra carreira de projeção foi levantada por Demolidor que, em parte, surpreendeu pela facilidade com que obteve o triunfo. Curare, o franco favorito da contenda, não correu o esperado, terminando a vários corpos do pilotado de Manoel Silva. Todavia, cumpre salientar que o defensor da vertical prêto e verde não contou com uma boa direção, notando-se a indecisão de seu piloto na reta da Lagôa e a curva que o mesmo fêz com o filho de Bala Hissar, que veio terminar na cêrca externa sem precisão.

A seguir apresentamos o resultado completo da reunião de anteontem na Gávea:

Col. — Animais — Jóqueis — Pêso	VENCEDOR Poule - Rateios	DUPLA Poule - Rateios

127 1.º PÁREO — 1.300 metros — A.P. — Prêmios: Cr$ 65.000,00, 19.500,00, 9.750,00 e 5.000,00.

1.º	Lady Jess, L. Diaz	56	39.410	15,00	12	1.031	419,00
2.º	Rubia, N. Pereira	54	20.343	30,00	13	6.089	71,00
3.º	Apassionata, M. Silva	55	9.787	62,00	14	20.010	22,00
4.º	Lelia, J. Portilho	55	(Lady Jess)		23	814	530,00
5.º	Koraline, J. Marinho	53	4.325	139,00	24	1.796	240,00
6.º	Telda, O. Moura	55	1.927	313,00	33	1.276	338,00
			75.792		34	13.231	33,00
					44	10.083	43,00
						54.310	

Não correu: Miss Bageense.
Diferenças: 1/2 cabeça e 1 1/2 corpo. Tempo: 83"1/5.
Vencedor: (6) 15,00. Dupla: (14) 22,00. Placés: (6) 10,00 e (1) 10,00.
Movimento do páreo: Cr$ 1.304.130,00.
LADY JESS — f., t., 3 anos, São Paulo, por Romney e Air Maid. Proprietário: Stud Rocha Faria. Treinador: Jorge Morgado. Criador: Haras Santa Anita.

Largando bem, Rubia foi para a frente, logo perseguida por Lady Jess com Apassionata mais atrás. Na reta, Rubia tentou fugir mas Lady Jess começou a progredir vindo juntar com a ponteira a duzentos metros do espelho. A luta foi travada e a pilotada de Diaz levou a melhor no "photochart".

128 2.º PÁREO — 2.200 metros — A.P. — Prêmios: Cr$ 54.000,00, 16.200,00, 8.100,00 e 5.000,00.

1.º	Demolidor, M. Silva	52	9.139	74,00	12	27.256	18,00
2.º	Curare, J. Portilho	54	46.128	15,00	13	9.950	50,00
3.º	Bico de Lacre, M. Henrique	54	4.755	142,00	14	11.863	42,00
4.º	Nordestino, J. Marinho	52	2.414	280,00	23	3.943	126,00
5.º	Neon, M. Alves	49	6.135	110,00	24	4.860	102,00
6.º	El Mambo, E. Castillo	54	16.369	41,00	33	584	849,00
			84.980		34	3.253	152,00
					44	647	766,00
						62.376	

Diferenças: 2 corpos e 4 corpos. Tempo: 143"3/5.
Vencedor: (5) 74,00. Dupla: (14) 42,00. Placés: (5) 17,00 e (1) 11,00.
Movimento do páreo: Cr$ 1.574.860,00.
DEMOLIDOR — m., c., 7 anos, R. G. do Sul, por Galeón e Mademoiselle. Proprietário: Jorge Abdalla Chamma. Treinador: Yolanda Penha. Criador: Haras Bageense.

Bico de Lacre foi para a vanguarda, seguido de Demolidor, Neon e Curare. Na reta oposta Bico de Lacre continuou na frente, agora mais acossado por Demolidor, enquanto Curare vinha para terceiro. Pouco depois dos mil metros Demolidor acelerou a carreira, tomando a vanguarda, com Curare em sua perseguição. Mas, na entrada da reta, Curare desgarrou inexplicàvelmente e Demolidor, junto aos paus, fugiu alguns corpos para vencer com facilidade, sem tomar conhecimento da atropelada de Curare pela cêrca externa.

129 3.º PÁREO — 1.600 metros — A.P. — Prêmios: Cr$ 70.000,00, 21.000,00, 10.500,00 e 5.000,00.

1.º	Hotspur, R. Martins	55	7.610	96,00	12	19.601	25,00
2.º	Seu Macedo, D. Moreira	55	15.652	47,00	13	12.940	37,00
3.º	El Bacan, M. Silva	55	15.802	46,00	14	13.445	36,00
4.º	Raffles, J. Portilho	55	41.912	17,00	22	849	517,00
5.º	Ipê-Roxo, E. Castilo	55	6.304	116,00	23	3.974	122,00
6.º	Austero, J. Baffica	55	(El Bacan)		24	5.070	96,00
7.º	Paulin, B. Marinho	51	4.475	163,00	33	897	541,00
			91.753		34	5.682	132,00
					..	570	851,00
						61.022	

Diferenças: 2 1/2 corpo e pescoço. Tempo: 100"4/5.
Vencedor: (4) 96,00. Dupla: (23) 122,00. Placés: (4) 45,00 e (2) 33,00.
Movimento do páreo: Cr$ 1.618.670,00.
HOTSPUR — m., t., 3 anos, São Paulo, por Shah Rookh e Guaxima. Proprietário: Stud Jandaia. Treinador: Mario Mendes. Criador: Leslie Owen Morgan.

Seu Macedo, El Bacan e Raffles, saíram em forte luta e assim vieram até à entrada da reta. Hotspur, que corria em quarto na expectativa, entrou por dentro e, esgueirando-se junto à cêrca, passou para a vanguarda, aproveitando-se de uma abertura de Seu Macedo, vencendo disparado. A lupla foi disputada e Raffles, que chegou a estar em segundo na reta de chegada, esmoreceu nos metros derradeiros, perdendo para Seu Macedo e El Bacan.

130 4.º PÁREO — 1.400 metros — A.L. — Prêmios: Cr$ 60.000,00, 18.000,00, 9.000,00 e 5.000,00.

1.º	Princesse, L. Diaz	56	48.179	14,00	11	1.374	407,00
2.º	Gimetta, A. Castro	56	8.748	76,00	12	17.067	33,00
3.º	Khania, M. Alves	53	6.476	102,00	13	14.219	39,00
4.º	Sarça, F. G. Silva	53	12.591	52,00	14	23.685	22,00
5.º	Suely, M. Henrique	56	(Sarça)		22	274	2.039,00
6.º	Habilla, S. Barbosa	56	3.175	208,00	23	2.221	251,00
7.º	Sans Gêne, W. Andrade	56	2.222	297,00	24	4.745	118,00
8.º	Hargita, S. Henrique	53	695	738,00	33	217	2.016,00
9.º	Geraldy, D. Moreno	53	812	814,00	34	3.239	171,00
			85.098		44	1.138	491,00
						70.259	

Diferenças: 3 corpos e 1 corpo. Tempo: 90".
Vencedor: (1) 14,00. Dupla: (12) 33,00. Placés: (1) 10,00, (3) 11,00 e (6) 12,00.

Movimento do páreo: Cr$ 1.646.060,00.
PRINCESSE — f., a., 4 anos, Rio de Janeiro, por Goyama e Bold Molly. Proprietário: Stud Capua. Treinador: Miguel Gil. Criador: Julio Capua.

Princesse saiu na frente, sendo perseguida na parte inicial por Hargita. Nos mil metros, no entanto, Princesse despachou a adversária e entrou na reta absoluta, vencendo por vários corpos. A segunda colocação foi disputada e quando Khania conseguiu impor-se a Sarça, apareceu Ginetta correndo muito junto aos paus para formar a dupla com a favorita.

131 5.º PÁREO — 1.200 metros — A.P. — Prêmios: Cr$ 60.000,00, 18.000,00, 9.000,00 e 5.000,00.

1.º	Teia, O. Moura	55	15.970	50,00	11	2.045	232,00
2.º	Brisque, R. Martins	55	45.673	17,00	12	6.713	70,00
3.º	Luxiana, L. Diaz	56	27.971	29,00	13	21.472	15,00
4.º	Kzerade, J. Ramos	54	3.284	243,00	14	3.781	125,00
5.º	Fric Frac, D. Moreira	55	4.709	170,00	23	3.857	123,00
6.º	Bela Divisa, P. Machado	55	2.883	277,00	24	945	501,00
			100.490		32	7.922	39,00
					33	7.922	39,00
					34	2.723	173,00
						59.498	

Não correram: Recamier e Trova.
Diferenças: cabeça e 4 corpos. Tempo: 77".
Vencedor: (6) 50,00. Dupla: (13) 15,00. Placés: (6) 14,00 e (1) 11,00.
Movimento do páreo: Cr$ 1.675.950,00.
TEIA — f., c., 3 anos, São Paulo por Legend of France e Isolda. Proprietário: Stud Capri. Treinador: Alcides Morales. Criador: Haras Mondesir.

Brisque pulou um pouco nas cintas mas acabou largando bem, o que não aconteceu com a estreante Luxiana. Teia, no entanto, assumiu a direção da carreira, perseguida, a princípio, por Kzerade, que esmoreceu na entrada da reta. Veio então Brisque, junto à cêrca, e a luta foi travada entre as duas, sempre com vantagem para Teia que acabou conservando cabeça no espelho final

132 6.º PÁREO — 1.300 metros — A.P. — Prêmios: Cr$ 65.000,00, 19.500,00, 9.750,00 e 5.000,00.

1.º	Onicaro, L. Diaz	56	13.460	62,00	11	1.453	363,00
2.º	Sir Toby, M. Silva	55	32.357	26,00	12	5.913	89,00
3.º	Cedro, E. Coutinho	55	25.635	32,00	13	8.729	60,00
4.º	Histórico, G. Almeida	53	14.151	59,00	14	7.735	68,00
5.º	Taful, A. Portilho	55	2.304	363,00	22	793	665,00
6.º	Ibaiti, L. Lins	55	3.447	243,00	23	11.779	45,00
7.º	El Faqui, O. Ulloa	55	13.602	61,00	24	8.348	63,00
			105.156		34	16.143	33,00
					44	5.429	97,00
						66.332	

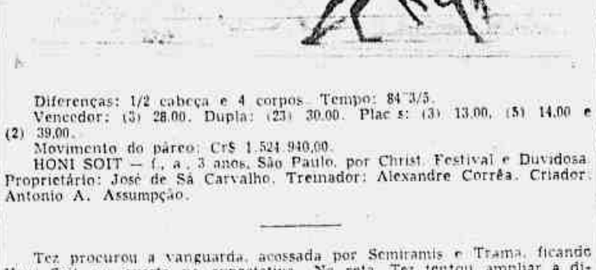

Não correu: Amigo.
Diferenças: 2 corpos e 3 corpos. Tempo: 82"3/5.
Vencedor: (6) 62,00. Dupla: (34) 33,00. Placés: (6) 30,00 e (5) 17,00.
Movimento do páreo: Cr$ 1.789.250,00.
ONICARO — m., a., 3 anos, São Paulo, por Apuvo e Ironica. Proprietário: Silvio Penteado. Treinador: Manoel Oliveira. Criador: Haras Tamboré.

Onicaro largou tocado e firmou-se na vanguarda duzentos metros após a partida. Sir Toby veio para segundo e, no direito, os dois despacharam os demais competidores. Sir Toby, por momentos, deu a impressão de que viria endurecer com o pilotado de Diaz, mas êste, instigando sua montada, se foi avantajando no terreno para chegar ao espelho com três corpos de vantagem. Sir Toby ficou em segundo e os demais nunca figuraram na carreira.

133 7.º PÁREO — 1.300 metros — A.P. — Prêmios: Cr$ 60.000,00, 18.000,00, 9.000,00 e 5.000,00.

1.º	Honi Soit, O. Fernandes	55	24.726	28,00	11	774	591,00
2.º	Tez, J. Ramos	54	22.825	30,00	12	12.027	38,00
3.º	Lugança, O. Moura	55	1.749	392,00	13	8.043	57,00
4.º	Blue Bird, P. Labre	55	7.956	86,00	14	4.805	93,00
5.º	Teluz, G. Almeida	53	2.030	338,00	22	3.241	141,00
6.º	Ipeca, N. Pereira	54	1.532	447,00	23	15.028	30,00
7.º	Trama, M. Silva	55	7.653	90,00	24	7.310	63,00
8.º	Leylan, J. Marinho	53	2.255	304,00	33	594	770,00
9.º	Semiramis, L. Lins	55	13.459	44,00	34	4.582	100,00
			86.185		44	1.120	408,00
						57.524	

Diferenças: 1/2 cabeça e 4 corpos. Tempo: 84"3/5.
Vencedor: (3) 28,00. Dupla: (23) 30,00. Placés: (3) 13,00, (5) 14,00 e (2) 39,00.
Movimento do páreo: Cr$ 1.524.940,00.
HONI SOIT — f., a., 3 anos, São Paulo, por Christ. Festival e Duvidosa. Proprietário: José de Sá Carvalho. Treinador: Alexandre Corrêa. Criador: Antonio A. Assumpção.

Tez procurou a vanguarda, acossada por Semiramis e Trama, ficando Honi Soit em quarto na expectativa. Na reta, Tez tentou ampliar a diferença, mas Honi Soit, entrando por dentro, veio para segundo e, em poucos galões, igualou a linha de Tez. Mas esta não se deu por vencida e reagiu bem, obrigando a adversária a dar tudo que tinha para livrar diferença mínima no "photochart".

134 8.º PÁREO — 1.300 metros — A.P. — Prêmios: Cr$ 60.000,00, 18.000,00, 9.000,00 e 5.000,00.

1.º	Ladim, O. Moura	55	20.042	37,00	11	2.531	260,00
2.º	Lili, M. Silva	55	37.286	20,00	12	2.031	348,00
3.º	Expresso do Sul, L. Benitez	55	4.674	160,00	13	25.006	28,00
4.º	Don Luiz, F. Madalena	55	20.375	37,00	14	9.177	77,00
5.º	El Bandolero, E. Castillo	55	(Ladim)		23	2.593	390,00
6.º	Rubro Negro, A. Reis	53	2.784	268,00	24	4.510	157,00
7.º	Don Carlos, G. Almeida	53	(Don Luiz)		33	4.520	157,00
8.º	Engajado, A. Marçal	55	8.149	92,00	34	32.322	22,00
			94.010		44	3.238	219,00
						89.011	

Não correram: Imperialis e Em Guarda.
Diferenças: 1 corpo e 1/2 corpo. Tempo: 84"1/5.
Vencedor: (1) 37,00. Dupla: (13) 28,00. Placés: (1) 14,00 e (4) 12,00.
Movimento do páreo: Cr$ 1.893.290,00.
LADIM — m., c., 3 anos, São Paulo, por Hidalgo e Cayena. Proprietário: José Alvaro Nova Monteiro. Treinador: Alcides Morales. Criador: Haras Santa Anita.

Expresso do Sul foi para a frente, seguido de Don Luiz, com Ilili em terceiro. Na reta Expresso do Sul tentou resistir mas Ilili, trazendo maior ação, dominou a carreira. Foi quando apareceu Ladim, que, desta feita, largou junto, em grande atropelada, para vencer de passagem por mais de um corpo, enquanto Expresso do Sul tentava reacionar sôbre Ilili, sem sucesso, no entanto.

Movimento de apostas	Cr$ 13.117.210,00
Concursos	Cr$ 361.440,00
Total geral	Cr$ 13.478.650,00

RESOLUÇÕES DA C.C.

Suspenso Luiz Diaz

A Comissão de Corridas, julgando as reuniões de 9, 11, 18 e 19 do corrente, tomou as seguintes deliberações:

a) — Notificação, por indocilidade na partida: Broadway Bill, Furona, Fric Frac, Pintassilgo (1ª not.), B-29 e Hilanilza (2ª e úiltma not.);

b) — permitir, a vista do parecer favorável do starter, e a título experimental, a inscrição da égua Cambaxirra;

c) — registrar o contrato de montaria feito entre o Stud Capua e o jóquei Luiz Diaz;

d) — prorrogar até o dia 20 de março p. futuro, o prazo para a renovação de matrículas de proprietários e profissionais;

e) — suspender, por infração do art. 155 do Código, os jóqueis e aprendizes: por 6 (seis) corridas Hilton Rebello (Sheila); por 5 (cinco) Moacyr Alves (Khania 4 e Bayard Prince 1); por 4 (quatro) Jupiracy Graça (Orango) e João Marinho (Outubro); por 3 (três) José Silva (Veloz - dia 9-2 e Veloz dia .... 11-1); por 2 (duas) Emigdio Castillo (Pinga Fogo 1 e Bomba H 1), Luiz Diaz (Kenmore), Roberto Martins (Hotspur), Dario Moreira (Seu Macedo), Geraldo Almeida (Candongas); por 1 .... (uma) Rui Maia (Glorialba);

f) — suspender, por infração do art. 67 do Código (indisciplina), por 5 (cinco) dias o aprendiz Gabriel Calderano;

g) — multar, por infração do art. 156 do Código (desvio de linha), os jóqueis e aprendizes: em Cr$ 1.000,00 Jefferson Bafica (Ouronegro), Waldemiro de Andrade (Bantu), Dario Moreira (Capurro), José Portilho (Sagu), Oswaldo Fernandes (Bomarsol), Oswaldo Ulloa (Quimbar), Luiz Diaz (Lady Jess), Jorge Ramos (Divino), João Marinho (Badurbin) e em Cr$ 600,00 Moacyr Alves (Oldenburg - dia 9);

h) — suspender, por infração do artigo 59 (indisciplina), combinado com o § 2º do art. 180 (com entrada proibida nas dependências do hipódromo), por 30 (trinta) dias o cavalariço Nilton Alves Monteiro (mat. n. ... 2.403);

i) — chamar, à Secretaria de Corridas, quarta-feira próxima, dia 23, às 16,30 horas, o tratador Waldemiro Gomes de Oliveira e o jóquei Hilton Rebello;

j) — ordenar o pagamento dos prêmios das corridas de 9 e 11 do corrente mês.

A reunião de anteontem em São Paulo

SÃO PAULO, 19 — Mais uma reunião foi levada a efeito, esta tarde, no Hipódromo de Cidade Jardim. O ponto culminante foi o G. P. Imprensa, na distância de 2.000 metros e com a dotação de 150 mil cruzeiros, o qual foi vencido por Snoocker (n.º 2), admiràvelmente conduzido por Francisco Irigoyen. Acompanhou o páreo, ora em 4.º, ora em 5.º lugar e ao contornar o direito procurou, de imediato, ultrapassar os seus adversários para vencer com autoridade por 2 corpos de luz. Rubi defendeu bravamente a segunda colocação, terminando no terceiro pôsto Pontiac (sem pagar placê).

RESULTADOS GERAIS:

1.º páreo — 1.800 metros — Em 1.º — Tate (2), J. Marchant; 2.º — Franckort (1), F. Irigoyen. Dupla 12. Ponta 33,00. Dupla, 20,00. Placês, 13.00 e 11,00. Tempo — 112" 6/10.

2.º páreo — 1.500 metros. Em 1.º — Beijoca (1), A. D. Xavier. 2.º — Hosanarose (7), V. Pinheiro Filho. 3.º — Sia (3), J. Marchant. Dupla, 14. Ponta — 25,00. Dupla — 27,00. Placês — 12,77, 17,00, 16,00. Tempo — 95" 9/10.

3.º páreo — 3.000 metros. Em 1.º — Gageiro (5), M. Alonso. 2.º — Rossi (2), J. Camargo. Dupla — 24. Ponta. — 109,00. Placês — 72,00 e 4900. Tempo — 212" 3/10.

4.º páreo — 2.400 metros. Em 1.º — Libellulle (4), M. Alonso. 2.º — Pall Mall (5), O. Reichel. Dupla — 34. Ponta — 202,00. Dupla — 44,00. Placés — 60,00 e 17,00. Tempo — 163".

5.º páreo — 1.200 metros. Em 1.º — Taró (1), J. Marchant. 2.º — Danubios (5), P. Vaz. 3.º — Rodeio (10) L. Gonzalez. Dupla — 13. Ponta — 31,00. Dupla — 27,00. Placés — 12,00, 12,00, 16,00. Tempo — 78" cravados.

6.º páreo — Clássico Imprensa — 2.000 metros. Em 1.º — Smoocker (2), F. Irigoyen. 2.º — Rui (7), J. Alves. 3.º — Pontiac (3), P. Vaz. Dupla — 14. Ponta — 52,00. Dupla — 78,00. Placés — 27, e 21,00. Tempo — 129".

7.º páreo — 1.609 metros. Em 1.º — Go-Drake (6), V. Pinheiro Filho. 2.º — Adieu (5), D. Garcia. 3.º — Quental (7), L. Gonzalez. Dupla — 33. Ponta — 219,00. Dupla — 499,00. Placés — 60,00, 19,00, 17,00. Tempo — 104" 8/10.

8.º páreo — 1.609 metros. Em 1.º — Diluvium (11), D. Garcia. 2.º — Good Morning (2), N. Pereira. 3.º — Hiadé (7), G. Massoli. Dupla — 14 Pinta — 67,00. Dupla — 49,00. Placés — 25,00, 102,00, 29,00. Tempo — ..... 107" 4/10.

Nota — M. Alonso, conquistando 2 vitórias, passou à categoria de Jóquei.

Movimento de apostas: Cr$ .. 29.432.870,00. De concursos, Cr$ 237.315,00.

Movimento de portões: Cr$ .. 90.045,00.

PROGRAMAS para sábado e domingo na 2.ª página

MOSAICO

Esta semana ficará encerrada a temporada de verão e já em março será iniciada a temporada oficial com a programação clássica. Todavia, as carreiras continuarão a ser realizadas na areia, isto porque, a pista de grama não ficou pronta. E' possível, no entanto, que, antes de chegarmos a abril, o tapête já esteja em condições de ser franqueado. Mas a Comissão de Corridas, segundo fomos informados, encontra-se inclinada a realizar as provas clássicas na pista de grama mesmo impraticável, o que seria um absurdo, e não acreditamos que o órgão técnico chegue a êsse disparate.

O "turfman" pernambucano, sr. João Caetano da Silva, acaba de adquirir o animal Cruzado que, desta forma, será enviado para o Hipódromo de Madalena onde continuará sua campanha. Cruzado, no momento, encontra-se em ótima forma e anda correndo na turma dos "caixas econômicas". Assim, acreditamos que, no turfe pernambucano, o alazão venha a dominar o ambiente, mesmo porque Montanhês, que aqui na Gávea era de turma inferior, é um dos nomes em evidência no prado nortista.

Luiz Diaz continua dando exibições de sua grande classe no manejo das rédeas. Nas últimas reuniões, o popular "Negro" deu um verdadeiro "show", ganhando com seis das sete montarias que tinha. Dessas vitórias conquistadas, quatro foram com animais do stud Rocha Faria, sendo a mais trabalhosa a de Lady Jess, que obrigou o chileno a lançar mão de seus ilimitados recursos.

José Portilho que, êste ano, vem montando bem com regularidade, não estêve feliz no domingo último. Obsecado pela cêrca externa, coisa que não existe mais, Portilho trouxe Lélia e Curare por aquela faixa do terreno, dando muita vantagem aos adversários, principalmente ao contornar a curva sempre a meio de raia. Todavia, Portilho logo percebeu o seu êrro e com Raffles veio pelo caminho certo, só não vencendo porque o defensor do stud Seabra faltou no momento decisivo. Aliás, sôbre o fracasso de Raffles, segundo fomos informados, o filho de Royal Forest correu com onze quilos a mais que seu pêso normal (pêso da última carreira) o que é de espantar, pois Raffles está em carreira. Mas Armando Rosa contesta esta parte, atribuindo o fracasso de seu pupilo ao estado da raia que pela primeira vez experimentava.

Notícias vindas de Miami, EE. UU., falam de um próximo encontro de Nashua e Swaps, os dois maiores corredores no momento do turfe norte-americano, que estão inscritos no Handicap "Gulfstream Park", a ser disputado em meados de março no Hipódromo de Hialeah. Esta será a terceira vez que os dois medirão fôrças e até agora o "placard" acusa empate: no "Kentucky Derby" a vitória foi de Swaps e num "match" limitado aos dois Nashua desforrou-se, vencendo disparado. Nashua está em ótimas condições e acaba de vencer com facilidade o Handicap "Widener", iniciando sua campanha desta temporada. Assim, é grande o entusiasmo da "aficcion" norte-americana em tôrno dos dois campeões, principalmente por ser Nashua uma animal que já levantou mais de um milhão de dólares em prêmios, coisa que até hoje só foi conseguida por Citation. Por sua vez, Swaps, que ao perder para Nashua, terminara sentido dos cascos, foi operado, estando agora pronto para esta melhor de três.

Assegure à sua bôca essa
SENSAÇÃO REFRESCANTE de **KOLYNOS**

...PROTEJA seus dentes contra as cáries com a exclusiva **espuma** de ação Anti-Enzimática de...

— agora também em tamanhos GIGANTE e FAMÍLIA

Única e maravilhosa é a sensação de frescor e de limpeza que V. obtém, tôda a vez que escova os dentes com o Creme Dental KOLYNOS. E para dar a máxima proteção contra os ácidos que produzem as cáries, a abundante espuma de KOLYNOS está impregnada de um ingrediente Anti-Enzimático. Esta substância milagrosa penetra até onde a escôva não pode alcançar e atua como um escudo protetor em tôrno de cada um dos dentes. Frescor e proteção sem igual... sòmente com KOLYNOS. Use-o sempre!

8